

RELACIÓ ACORDS ADOPTATS PEL CONSELL EXECUTIU DEL CONSELL DE MALLORCA, REUNIT EN SESSIÓ ORDINÀRIA DE DIA 29 DE MARÇ DE 2023

APROVACIÓ DE L'ACTA ANTERIOR (22-03-2023).

EXPEDIENT 925946M: PROPOSTA D'ACORD PER APROVAR LA MODIFICACIÓ DE LA CONVOCATÒRIA D'AJUTS A LA PRODUCCIÓ EDITORIAL I FONOGRAFICA EN LLENGUA CATALANA PER A L'ANY 2023 I AUTORITZAR LA PERTINENT DESPESA DE 400.000,00 € A CÀRREC DE LA PARTIDA PRESSUPOSTÀRIA 20.33400.77912.

Es dona compte de la següent proposta de la vicepresidenta primera i consellera executiva del Departament de Cultura, Patrimoni i Política Lingüística:

APROVACIÓ DE LA MODIFICACIÓ DE LA CONVOCATÒRIA D'AJUTS A LA PRODUCCIÓ EDITORIAL I FONOGRAFICA EN LLENGUA CATALANA PER A L'ANY 2023

PROPOSTA D'ACORD

ANTECEDENTS

Vist l'informe justificatiu del director insular de Política Lingüística sobre la modificació de la convocatòria d'ajuts a la producció editorial i fonogràfica en llengua catalana per a l'any 2023

Vist l'informe jurídic favorable de la cap de servei de la Secretaria Tècnica del Departament de Cultura, Patrimoni i Política Lingüística

Vista l'existència de crèdit pressupostari adequat i suficient de 400.000,00 € a la partida pressupostària 20.33400.77912, segons l'RC amb els núms. de referència 22023002907 i 22023002908.

Atès que la Intervenció Delegada de la Misericòrdia indica que aquesta modificació no té contingut econòmic i que la convocatòria ja es va fiscalitzar de conformitat en data 25 de febrer de 2023

Vista la proposta del secretari tècnic del Departament de Cultura, Patrimoni i Política Lingüística

Atès tot el que s'ha exposat i, d'acord amb l'article 39.2 e) del Reglament orgànic del Consell de Mallorca, propòs que el Consell Executiu del Consell de Mallorca adopti el següent acord:

1. Aprovar la modificació de la convocatòria d'ajuts a la producció editorial i fonogràfica en llengua catalana per a l'any 2023 que s'annexa a aquest acord.
2. Autoritzar una despesa de 400.000,00 € a càrrec de la partida pressupostària 20.33400.77912 (RC núms. de referència 22023002907 i 22023002908) per atendre les subvencions de la convocatòria esmentada.
3. Ordenar-ne la publicació en el *Butlletí Oficial de les Illes Balears* i a la Base de Dades Nacional de Subvencions.

ANNEXOS:

Convocatòria d'ajuts a la producció editorial i fonogràfica en llengua catalana per a l'any 2023

PRIMER. Normativa

1. Les bases reguladores d'aquesta convocatòria es troben recollides en l'Ordenança general de subvencions del Consell Insular de Mallorca i dels organismes autònoms que en depenen (BOIB núm. 21, de 18 de febrer de 2017), modificada per acord del Ple de 14 de juny de 2018 (BOIB núm. 96, de 4 d'agost de 2018).
2. El Reglament de la Unió Europea núm. 651/2014 de la Comissió, de 17 de juny de 2014, pel qual es declaren determinades categories d'ajuts compatibles amb el mercat interior en aplicació dels articles 107 i 108 del Tractat de funcionament de la Unió Europea (DOUE 187/1, de 26 de juny de 2014).

SEGON. Finalitats

1. El Consell de Mallorca, en exercici de les competències que té atribuïdes, ha aprovat des de l'any 1995, amb algunes interrupcions, les bases i les convocatòries de suport a la producció editorial i fonogràfica en llengua catalana.
2. Tenint en compte els reptes actuals i els resultats obtinguts, el Departament de Cultura, Patrimoni i Política Lingüística del Consell de Mallorca ha decidit continuar apostant pel foment de la llengua catalana per mitjà dels ajuts a la producció editorial i fonogràfica, amb l'objectiu d'augmentar el coneixement i la presència social del català alhora que es dona suport al manteniment de la indústria editorial i discogràfica en la llengua pròpia de Mallorca.
3. D'aquesta manera, d'acord amb allò que s'estableix a la llei, es garanteix la disposició, la protecció i la conservació d'una part del llegat de la nostra cultura, que ha de ser manifestació no només de la nostra llengua sinó també de tot allò que ha configurat i haurà de configurar la nostra identitat.

TERCER. Objecte i condicions

Es poden acollir a aquesta convocatòria les sol·licituds que tinguin per objecte la producció i l'edició, en qualsevol format, tant físic com digital, de llibres, audiollibres, fonogrames i jocs de taula en llengua catalana.

Requisits generals

1. Els llibres, fonogrames i audiollibres s'han d'editar i consignar a l'Oficina del Dipòsit Legal del Consell de Mallorca dins el termini de la convocatòria, és a dir, **entre l'1 de juny de 2022 i el 31 de maig de 2023**, ambdós inclosos. Així, els llibres i fonogrames que es presentin dins aquesta convocatòria han de tenir l'assignació definitiva del dipòsit legal del Consell de Mallorca.
Els beneficiaris dels ajuts per produccions que per les seves característiques no es puguin consignar al dipòsit legal han de tenir el domicili fiscal a Mallorca.
2. Les obres i produccions han de ser en llengua catalana i estar escrites o expressades amb correcció estilística, gramatical i tipogràfica. Les obres que no compleixin aquest requisit seran objecte d'exclusió.
3. Així mateix, d'acord amb el previst en l'article 15 de l'Ordenança de subvencions del Consell de Mallorca, els beneficiaris han de difondre que el Consell de Mallorca subvenciona les obres i produccions. Aquesta publicitat s'ha de fer encara que la data de concessió sigui posterior a la publicació, ha d'estar almenys en català i adjuntar-se amb la documentació justificativa.

Concretament, el beneficiari ha d'incloure el logotip del Departament de Cultura, Patrimoni i Política Lingüística en dimensions similars a les d'altres possibles entitats col·laboradores en l'exemplar subvencionat (i també en altre tipus de publicitat (premsa, pòsters, tríptics, punts de llibre..) on ha d'esmentar que l'exemplar està subvencionat pel Consell de Mallorca. Aquesta obligació s'estén a les reimpressions i reedicions que es facin en el termini de quatre anys comptadors des de la publicació de la concessió.

A més, el beneficiari ha de publicar a les xarxes socials i a la pàgina web pròpia (si en disposa) que el Consell de Mallorca ha subvencionat aquesta obra. En aquesta notícia, entrada o tuit, a més de la informació corresponent a la subvenció, s'ha d'incloure el logotip del Departament de Cultura, Patrimoni i Política Lingüística.

En el cas dels llibres, aquest logotip s'ha d'incorporar de forma visible i impresa, a la coberta, contracoberta o cos del llibre. En el cas dels discs de llarga durada (LP), els compactes (simples o dobles) i els maxisingles, el logotip s'ha d'incorporar a la coberta o en la contracoberta. En la resta de casos, el logotip s'ha d'incorporar en un lloc suficientment visible.

4. Pel que fa als llibres, també s'ha d'incorporar de forma visible i impresa, a la coberta, contracoberta o cos del llibre, i en dimensions similars a les d'altres possibles entitats col·laboradores, així com als materials que s'utilitzin per a la difusió dels llibres subvencionats, el logotip del Ministeri de Cultura i Esport que permeti identificar l'origen de la subvenció, així com la llegenda següent: «Aquesta obra ha rebut un ajut a l'edició del Ministeri de Cultura i Esport». Si el llibre ja està editat en la data de la resolució de concessió, el beneficiari hi ha d'inserir un adhesiu transparent o faixa i un anunci al seu web. Aquesta obligació s'estén a les reimpressions i reedicions que es facin en el termini de quatre anys comptadors des de la publicació de la concessió.
5. La inclusió en l'obra publicada de la referència al suport del Departament de Cultura, Patrimoni i Política Lingüística i del Ministeri de Cultura i Esport no és condició suficient per garantir la concessió de la subvenció si l'obra esmentada no compleix la resta de requisits que s'exigeixen en aquestes bases.

Requisits específics

1) Editorial

Es poden acollir a aquesta convocatòria les obres exclusivament en llengua catalana que es comercialitzin a través de llibreries o plataformes de venda de llibres digitals i audiollibres, i que compleixin els requisits següents:

- a) Ser primeres edicions o reedicions de títols d'edició anterior que hagin estat publicades fa més de deu anys.
- b) Tenir un tiratge mínim de 300 exemplars, si s'editen en paper.
- c) Constar d'un mínim de 50 pàgines, amb l'excepció dels llibres infantils.
- d) En el cas de les partitures musicals, a més de complir els requisits a), b) i c), han de tenir un estudi introductori d'un mínim de cinc pàgines.
- e) En el cas dels audiollibres, han de ser enregistrats mitjançant la utilització de veu humana real, han de tenir com a origen una obra publicada prèviament en paper i n'han de ser una reproducció fidedigna; així mateix, han de ser editats per a la seva comercialització. A l'efecte d'aquestes bases, s'entén per edició comercial la que estigui subjecta a un preu de venda al públic. S'entén per audiollibre el producte digital obtingut mitjançant la gravació de la lectura en veu alta d'un llibre imprès, susceptible de ser reproduït en dispositius electrònics. S'exclouen de la convocatòria els audiollibres que no disposin de número de dipòsit legal i els que s'hagin enregistrat amb veu electrònica.

Exclusions:

- Les obres que han estat autoritzades com a llibres de text.
- Els llibres considerats de bibliòfils.
- Les obres editades en fascicles.
- Els llibres publicats exclusivament per institucions públiques o privades, els editats pels autors i els no venals.
- Els llibres editats per clubs de llibres i per empreses similars que només siguin assequibles als socis respectius i els editats expressament per a la venda a terminis o a domicili.
- Els àlbums, els catàlegs d'art, els retallables, els llibres per pintar i acolorir, els quaderns de cal·ligrafia i d'exercicis i, en general, tots aquells amb què es realitzin treballs.

2) Fonogràfic

Es poden acollir a aquesta convocatòria els discs de llarga durada (LP), els compactes (simples o dobles), els maxisingles i els fonogrames en format digital, l'autor o els intèrprets dels quals siguin de les Illes Balears i que tinguin el text/lletra exclusivament en llengua catalana —en el cas d'enregistraments d'obres amb text/lletra—, que es comercialitzin a través d'establiments adients i que compleixin els requisits següents:

- a) Ser primeres edicions o reedicions d'obres que hagin estat enregistrades fa més de deu anys.
- b) Tenir un tiratge mínim de 300 exemplars, si s'editen en format CD o altre suport físic.
- c) Estar publicat com a mínim a una plataforma digital o al web propi, si només té suport digital.
- d) La documentació informativa que l'acompanyi i la presentació tipogràfica han de ser en català o, almenys, és necessari que la llengua catalana ocupi, sempre en lloc preferent, la mateixa extensió que la de les altres que s'hi puguin emprar.

Exclusions:

- Els enregistraments de contingut i temàtica didàctics (idiomes, exercicis corporals, etc.) no estrictament musicals.
- Els publicats exclusivament per institucions públiques o privades, tot i que figurin inscrites en el Registre d'Empreses Fonogràfiques, els editats pels autors i els no venals.
- Els enregistraments que, editats per clubs discogràfics i empreses similars, només siguin assequibles als socis o als adherits respectius, i els editats expressament per a la venda a terminis o a domicili.
- Els enregistraments que acompanyen les edicions literàries, els quaderns de treball o similars.

3) Jocs de taula i similars

Es poden acollir a aquesta convocatòria els jocs de taula i altres elements que impliquin una producció gràfica en suport de paper, cartolina, cartró, plàstic o similar, la temàtica dels quals tenguin relació amb algun element històric, cultural o tradicional de Mallorca, que tinguin el text o la lletra exclusivament en llengua catalana i que compleixin els requisits següents:

- a) Ser primeres edicions.
- b) Tenir un tiratge mínim de cent exemplars.
- c) La documentació informativa que l'acompanyi i la presentació tipogràfica han de ser en català o, almenys, és necessari que la llengua catalana ocupi, sempre en lloc preferent, la mateixa extensió que la de les altres que s'hi puguin emprar.

Exclusions:

- a) Jocs destinats exclusivament a ser utilitzats com a eina didàctica.
- b) Jocs publicats per institucions públiques o privades, els editats pels autors i els no venals.
- c) Jocs d'atzar basats en la compensació econòmica que puguin conduir a la ludopatia.

QUART. Beneficiaris

1. Poden ser-ne beneficiàries les persones físiques o persones jurídiques, constituïdes com a empreses, amb personalitat pròpia, que duen a terme, d'acord amb el seu objecte social, l'edició de llibres i fonogrames objecte d'aquesta convocatòria de manera regular, sempre que estiguin legalment constituïdes, d'acord amb la normativa vigent, en acabar el període de presentació de sol·licituds i tinguin el domicili o l'establiment principal a Mallorca.
2. En el cas de la línia 3, podrà ser-ne beneficiària qualsevol persona física o jurídica amb residència legal i efectiva a Mallorca, amb una antiguitat d'almanco un any a la data de la publicació d'aquesta convocatòria.
3. No obstant això, no en poden ser beneficiàries:
 - Les que incorrin en les circumstàncies previstes a l'article 8.2 de l'Ordenança general de subvencions del CIM.
 - Les entitats associatives o organitzatives sense ànim de lucre.

CINQUÈ. Dotació pressupostària

1. Durant l'exercici pressupostari de 2023, es destinen inicialment un total de 400.000,00 euros a ajuts a la producció editorial i fonogràfica en llengua catalana, i a producció de jocs, amb càrrec a la partida pressupostària 20.33400.77912. En concret, es destina la quantitat de 320.000,00 € a la línia d'ajudes per a obres libràries, la quantitat de 70.000,00 € a la línia d'ajudes a obres discogràfiques i la quantitat de 10.000 € a la línia d'ajudes a jocs de taula i similars.
2. Si la suma de les subvencions aprovades no exhaureix la quantitat destinada per a la línia corresponent, el romanent s'ha de destinar a incrementar, de manera proporcional, les línies de subvenció a les quals manqui crèdit. En cas que aquesta situació s'esdevingui a totes tres línies, la quantitat sobrant s'ha de retornar a la partida pressupostària corresponent.
3. Es preveu la possibilitat d'augmentar la quantia fixada, sense necessitat de convocatòria nova sempre que es donin els supòsits prevists en l'article 23.1 a) de l'Ordenança general de subvencions, en un màxim del 17,25 %.

L'efectivitat de la quantia addicional està condicionada a la declaració de disponibilitat del crèdit com a conseqüència de les circumstàncies abans assenyalades en l'article 23.1 a) esmentat i, si escau, amb l'aprovació prèvia de la modificació pressupostària procedent, en un moment anterior a la resolució de la concessió de la subvenció.

SISÈ. Despeses subvencionables

1. D'acord amb el que estableix l'article 44 de l'Ordenança general de subvencions del CIM, és despesa subvencionable la que respon a la naturalesa de l'activitat subvencionada i s'efectua en el termini establert en la convocatòria respectiva.
2. La data dels justificants de llibres, audiollibres i fonogrames es computa en els dotze mesos anteriors a l'execució del projecte i fins al límit establert en el punt setzè per a la presentació de la justificació. En aquest sentit, s'ha d'entendre, com a data d'execució del projecte, la **data d'assignació definitiva del dipòsit legal** de l'obra.

Excepcionalment, en el cas de traduccions d'obres escrites originàriament en una llengua diferent del català, es podran presentar factures corresponents a despeses de traducció o drets de traducció emeses amb anterioritat a aquestes dates, sempre que es pugui acreditar de manera fefaent que aquestes despeses corresponen als originals objecte de l'ajuda.

La data dels justificants de jocs de taula i similars es computa des de l'1 de gener de 2022 i fins al límit establert en el punt setzè per a la presentació de la justificació.

3. Atès que les ajudes d'aquesta convocatòria tenen per objecte els projectes recollits al punt tercer sense entrar a determinar, en concret, quin tipus de despeses del pressupost s'imputen a l'ajuda, es permet que les despeses subvencionables del pressupost del projecte es puguin compensar entre si.

SETÈ. Publicació de la convocatòria i de la seva resolució

1. El Consell de Mallorca, en compliment del que preveu l'article 19.2 de l'Ordenança general de subvencions del CIM, ha de trametre a la base de dades nacional de subvencions (BDNS) la informació sobre aquesta convocatòria, i sobre l'acord de concessió que se'n derivi.
2. La convocatòria en extracte i l'acord de concessió s'han de publicar en el BOIB i s'han de penjar a la pàgina web del Consell de Mallorca (<www.conselldemallorca.net>).

VUITÈ. Procediment. Òrgans d'instrucció, fiscalització i resolució

1. El procediment de selecció de les persones físiques o jurídiques beneficiàries es du a terme mitjançant **concurrència competitiva**. Així, una vegada puntuades les sol·licituds, en virtut dels criteris d'avaluació establerts en el punt tretzè d'aquesta convocatòria, es determina l'import de les ajudes, d'acord amb el punt dotzè, dins els límits recollits en aquest darrer punt i fins a l'import del crèdit pressupostari establert en la convocatòria.

No obstant això, no cal aplicar els criteris d'avaluació del punt tretzè entre les sol·licituds presentades que reuneixen els requisits de la convocatòria, si el crèdit pressupostari és suficient per satisfer-les.

2. El Consell Executiu és l'òrgan encarregat d'aprovar la convocatòria i la consellera executiva de Cultura, Patrimoni i Política Lingüística és l'encarregada de resoldre-la.
3. La instrucció correspon a la Secretaria Tècnica del Departament de Cultura, Patrimoni i Política Lingüística, que du a terme tots els actes de tràmit necessaris per vetlar pel compliment dels requisits de la convocatòria.
4. El termini màxim de resolució i notificació d'aquest procediment és de sis mesos, comptadors a partir de la data de publicació de la convocatòria, transcorreguts els quals sense que se n'hagi dictat la resolució, s'entenen desestimades "per silenci" totes les sol·licituds de concessió de la subvenció.
5. Segons l'Acord de 7 d'agost del 2019 del Consell Executiu pel qual s'acorda la delegació en les persones titulars dels departaments per resoldre qualsevol actuació derivada de la concessió de subvencions sempre que no es modifiqui el seu objecte (BOIB núm. 111, de 13 d'agost de 2019), es delega en les persones titulars dels Departaments del Consell Insular de Mallorca, en aquest cas en la consellera executiva de Cultura, Patrimoni i Política Lingüística, la competència de resoldre qualsevol actuació derivada de la concessió de les subvencions (modificació de la concessió, reintegrament, pèrdua del dret al cobrament de la subvenció, etc.) sempre que no es modifiqui l'objecte de la subvenció.

NOVÈ. Sol·licitud i documentació adjunta

Les sol·licituds i les declaracions que s'exigeixen s'han de formalitzar, preferentment, mitjançant els models que facilita el Departament de Cultura, Patrimoni i Política Lingüística del Consell de Mallorca en aquesta convocatòria, però, en tot cas, han de contenir les dades necessàries per identificar correctament l'entitat i la persona que la representa.

S'hi ha d'adjuntar la documentació següent:

1. Annex 1. Sol·licitud de subvenció
2. Fotocòpia del NIF de l'entitat o de la persona sol·licitant i del DNI, NIE o NIF del representant legal de l'entitat i, si escau, de la persona autoritzada per signar-la.
3. Documentació acreditativa de la vigència del càrrec de representant legal en virtut del qual actua el signant de la sol·licitud i, si escau, acreditació de l'autorització corresponent i suficient, si la signa una persona distinta.
4. Documentació acreditativa de la constitució de l'empresa i, si escau, dels estatuts degudament registrats o, si escau, de la modificació de la constitució, així com dels nous estatuts inscrits en el registre pertinent.
5. Els sol·licitants de les línies 1 i 2 han de presentar el certificat d'alta d'IAE d'enguany que acredita que la persona física o jurídica sol·licitant està inscrita en el cens tributari o en el registre que pertoca per dur a terme l'exercici de l'activitat econòmica recollida en el punt quart, amb una antiguitat mínima de 6 mesos i de manera continuada. Els sol·licitants de la línia 3 han de presentar el certificat d'empadronament en el cas de ser persones físiques i, en el cas de ser empreses, han de presentar el certificat d'alta d'IAE d'enguany.
6. Certificat administratiu d'estar al corrent en el compliment de les obligacions tributàries i amb la Seguretat Social, si el sol·licitant denega expressament el consentiment perquè el Consell de Mallorca els demani.
7. Annex 2. Pressupost equilibrat, amb indicació de les despeses que ha de suposar i els ingressos amb què s'ha de finançar i declaració sobre les ajudes rebudes.
8. Sol·licitud d'alta de titularitat de compte bancari (només per a persones físiques, si no fan servir el tràmit telemàtic).
9. Document acreditatiu de l'assignació definitiva del número de dipòsit legal, en el cas d'haver-se ja publicat l'obra, o full de sol·licitud de dipòsit legal amb el número assignat si encara no s'ha publicat. Els sol·licitants de la línia 3 no l'han de presentar.
10. Annex 3. Fitxa de les característiques de l'obra objecte de la sol·licitud (Annex 3A per a obres libràries, annex 3B per a obres fonogràfiques i annex 3C per a jocs de taula i similars).
11. Cinc exemplars de l'obra, si ja ha estat publicada, i, sinó, projecte específic de l'edició suficientment desenvolupat per poder valorar l'obra. Aquest projecte ha de ser sintètic, no pot superar l'extensió de sis pàgines (2.500 paraules aproximadament) i s'ha de cenyir a tractar els criteris de l'apartat 1 (Qualitat i temàtica de l'obra) del punt tretzè. No s'admetran com a projecte les galerades de l'obra. En el cas de les obres que també tinguin format digital, cal indicar en quina plataforma de distribució pròpia o de caràcter genèric es publicarà o, si ja s'ha publicat, s'ha d'indicar l'enllaç corresponent.
12. Annex 4. Pla de comercialització i de difusió de l'obra.

Nota

Atès el procediment de concessió d'ajudes d'aquesta convocatòria, mitjançant concurrència competitiva, és molt important que tota la documentació ressenyada es presenti amb molta cura per tal de tenir tota la informació necessària per seleccionar-ne els beneficiaris.

No cal presentar els documents esmentats en els apartats 2, 4 i 8 si ja s'han presentat en convocatòries anteriors (cal citar l'expedient, l'any i la convocatòria i presentar una declaració en aquest sentit per part de la persona sol·licitant o el seu representant), sempre que no hi hagi hagut canvis i quan no hagin transcorregut més de 5 anys.

DESÈ. Termini i llocs de presentació de les sol·licituds

1. Les sol·licituds de subvencions d'aquesta convocatòria es poden presentar en el termini de **20 dies hàbils**, comptadors des de l'endemà de la publicació de l'extracte d'aquesta convocatòria en el *Butlletí Oficial de les Illes Balears*.

2. Les empreses interessades han d'emplenar els models de sol·licitud d'aquesta convocatòria que estan disponibles a la seu electrònica de el Consell de Mallorca: [<https://seu.conselldemallorca.net/>](https://seu.conselldemallorca.net/) apartat Subvencions, ajuts beques i premis.
3. La presentació de sol·licituds es pot fer:
 - a) De manera telemàtica (obligatori per als subjectes obligats a relacionar-se electrònicament amb les administracions segons l'article 14.2 i 14.3 de la Llei 39/2015, i opcional per a les persones físiques) a través del Registre electrònic del Consell de Mallorca [.<https://cim.sedipualba.es/segex/tramite.aspx?idtramite=12082>](https://cim.sedipualba.es/segex/tramite.aspx?idtramite=12082).
 - b) De manera presencial (només per a persones físiques) a qualsevol de les oficines de registre de l'Administració insular, de l'Administració autonòmica, de l'Administració General de l'Estat, de la resta de comunitats autònomes o de les entitats que integren l'Administració local. Podeu consultar les adreces de les oficines del Consell Insular de Mallorca i les entitats que en depenen a l'espai de Registre electrònic de la Seu del Consell Insular de Mallorca.
4. Si el compte bancari de la persona o entitat sol·licitant no es troba d'alta a la base de dades del Consell de Mallorca o s'hi ha produït algun canvi, cal procedir de la manera següent:
 - Les empreses han d'emplenar el model d'acreditació de la titularitat del compte bancari en què s'ha d'ingressar l'import de la subvenció, que està disponible a la seu electrònica del Consell de Mallorca: [.<https://seu.conselldemallorca.net/fitxa?key=72772>](https://seu.conselldemallorca.net/fitxa?key=72772).
 - Les persones físiques poden emplenar la sol·licitud d'alta de titularitat de compte bancari que es poden descarregar a l'enllaç [.<https://seu.conselldemallorca.net/fitxa?key=72772>](https://seu.conselldemallorca.net/fitxa?key=72772) i presentar-la juntament amb la sol·licitud de subvenció o procedir com s'indica al paràgraf anterior relatiu a les empreses.

ONZÈ. Import de l'ajuda

La determinació de l'import de l'ajuda es fixa en virtut de la puntuació obtinguda d'acord amb els criteris d'avaluació del punt dotzè. Així, si la suma de totes les sol·licituds de la línia d'obres llibràries és superior a 320.000,00 €, s'aplica un factor de correcció en funció de l'import total de la línia en qüestió i dels punts que cada sol·licitud obtingui d'acord amb els criteris d'avaluació del punt tretzè. De la mateixa manera, s'ha de determinar l'import que han de rebre les sol·licituds de la línia destinada a obres discogràfiques i a les de la línia destinada a jocs de taula i similars.

Per tant, s'estableix un import màxim adjudicable a cada sol·licitud, mitjançant un factor de correcció B/A (A=import total de la línia corresponent de la convocatòria i B = import total de totes les sol·licituds de la línia corresponent de la convocatòria).

A continuació, s'estableix un import baremat per a cada sol·licitud, segons la puntuació obtinguda a la baremació dels criteris, en què l'import màxim adjudicable és corregit d'acord amb el percentatge de punts obtinguts respecte del màxim de punts adjudicables.

Si, un cop establerts els imports per a cada sol·licitud, queda un romanent, aquest romanent s'ha de repartir entre totes les sol·licituds de la línia en qüestió d'acord amb el percentatge de cada sol·licitud respecte del total sol·licitat.

Si la suma de totes les sol·licituds és igual o inferior a l'import total de la línia corresponent de la convocatòria, cada sol·licitant rebrà l'import sol·licitat sense necessitat de fer l'avaluació de la puntuació.

Si la suma de les subvencions aprovades no exhaureix la quantitat destinada per a la línia corresponent, el romanent s'ha de destinar a incrementar les altres línies de subvenció de manera proporcional. En cas que aquesta situació s'esdevingui a totes les línies, la quantitat sobrant s'ha de retornar a la partida pressupostària corresponent.

En cap cas, la quantitat resultant no pot ser superior als límits que s'indiquen a continuació:

1. No pot ser superior a la quantitat sol·licitada.
2. No pot ser superior al 70 % del pressupost destinat a l'objecte subvencionat.
3. No pot ser superior a l'import del pressupost inicial subvencionable (s'entén com a pressupost subvencionable el conjunt de les partides que compleixen els requisits recollits al punt setè).
4. En tot cas, l'import de l'ajuda no pot ultrapassar, aïlladament o en concurrència amb altres ajudes o subvencions, ingressos i altres recursos obtinguts de qualsevol procedència, l'import de la despesa subvencionada.

DOTZÈ. Criteris d'avaluació

El procediment d'aquesta convocatòria és el de concurrència competitiva, mitjançant l'aplicació ponderada dels criteris d'avaluació següents:

A. Producció editorial

1. Qualitat i temàtica de l'obra (45 punts)

- a) Temàtica (es valora que tractin commemoracions o efemèrides d'interès cultural o filològic, o que contribueixin a donar a conèixer, aprofundir o difondre aspectes culturals, històrics, lingüístics, populars i tradicionals de Mallorca) (15 punts)

La temàtica valorada és central..... 15 punts
La temàtica valorada és secundària..... 10 punts
La temàtica valorada és tangencial..... 5 punts
La temàtica valorada no hi apareix..... 0 punts

- b) Qualitat editorial (s'hi avalua: maquetació, enquadernació, impressió i ordenació dels continguts. En el cas dels audiollibres, s'hi valorarà la dicció del narrador o narradors, la qualitat de l'enregistrament i l'ordenació dels continguts) (20 punts)

Qualitat alta..... 20 punts
Qualitat mitjana..... 15 punts
Qualitat baixa..... 10 punts
Qualitat nul·la..... 0 punts

- c) Caràcter innovador (s'hi avalua: si és publicació convencional o innovadora, si es tracta o no d'una reedició, si el tema o el tractament són nous) (5 punts)

Grau d'innovació alt..... 5 punts
Grau d'innovació mitjà..... 4 punts
Grau d'innovació baix..... 3 punt
Grau d'innovació nul..... 0 punts

- d) Suport a la creació de nous usuaris: si es tracta de llibres de temàtica infantil i/o juvenil (5 punts)

2. Preu de venda al públic (sense IVA) (10 punts)

- Per un PVP de més de 36 € per unitat..... 10 punts
Per un PVP entre 24,01 € i 36 € per unitat..... 8 punts
Per un PVP entre 15,01 € i 24 € per unitat..... 6 punts
Per un PVP fins a 15 € per unitat.....4 punts

3. Abast de la tirada (10 punts)

- Per una tirada a partir dels 1.000 exemplars..... 10 punts
Per una tirada de 300 exemplars..... 3 punts

Les tirades intermèdies entre els 300 i els 1.000 exemplars es valoraran de manera proporcional. Per exemple, una tirada de 400 exemplars obtindrà 4 punts; una tirada de 650 exemplars obtindrà 6,5 punts, etc.

4. Trajectòria de l'autor (5 punts)

Nombre d'obres en català ja publicades per l'autor:

- D'1 a 5 obres..... 1 punt
De 6 a 15 obres..... 3 punts
Més de 15 obres..... 5 punts

5. Trajectòria de l'empresa (7 punts)

Nombre d'autors que ha publicat l'empresa:

- De 2 a 50 autors..... 2 punts
De 51 a 100 autors..... 5 punts
Més de 100 autors..... 7 punts

6. Format (3 punts)

- Té format digital.....3 punts
No té format digital..... 0 punts

7. Difusió a les plataformes del format digital (5 punts)

- Només es pot trobar al web propi 1 punt
Es troba també a 1 o 2 plataformes o webs aliens..... 3 punts
Es troba també a 3 o més plataformes o webs aliens... 5 punts

8. Difusió (10 punts)

- Pla de difusió plurianual i per tots els mitjans..... 10 punts
Pla de difusió d'un any amb un mínim de 2 fires,
2 presentacions, 4 mitjans de comunicació..... 5 punts
Difusió inferior o imprecisa..... 0 punts

9. Viabilitat del projecte (10 punts)

- Si l'empresa aporta finançament propi per un import superior al 66 % del pressupost de producció i d'edició de l'obra..... 10 punts
Si el finançament propi està comprès entre el 66 % i el 33 % del pressupost..... 5 punts
Si l'empresa aporta menys d'un 33 % dels recursos..... 1 punt

L'obtenció d'una qualificació igual o inferior a 10 punts en l'apartat 1. Qualitat i temàtica de l'obra suposarà l'exclusió de l'obra d'aquesta convocatòria d'ajuts.

B. Producció fonogràfica

1. Qualitat i temàtica de l'obra (45 punts)

- a) Qualitat de la llengua usada per les veus i de l'escrita al llibret (10 punts)
- Qualitat alta..... 10 punts
 - Qualitat mitjana..... 5 punts
 - Qualitat baixa..... 0 punts
- b) Qualitat de l'edició en format físic (s'hi avalua: la qualitat de la presentació, l'elaboració del llibret, la qualitat de l'embalatge...) (15 punts)
- Qualitat alta..... 15 punts
 - Qualitat mitjana..... 10 punts
 - Qualitat baixa..... 5 punts
 - Qualitat nul·la..... 0 punts
- c) Qualitat de l'edició en format digital (s'hi avalua: la qualitat de la presentació, que hi hagi llibret digital, la inserció de codis QR, la incorporació de contingut addicional, etc.) (15 punts)
- Qualitat alta..... 15 punts
 - Qualitat mitjana..... 10 punts
 - Qualitat baixa..... 5 punts
 - Qualitat nul·la..... 0 punts
- d) Suport a la creació de nous usuaris: si es tracta de música per a públic infantil (3 punts)
- e) Temàtica (es valora que la temàtica contribueixi a donar a conèixer, aprofundir o difondre aspectes culturals, històrics, lingüístics, populars i tradicionals de Mallorca) (2 punts)
- La temàtica valorada és central..... 2 punts
 - La temàtica valorada és secundària o tangencial..... 1 punt
 - La temàtica valorada no hi apareix..... 0 punts

2. Preu de venda al públic (sense IVA) (10 punts)

- Per un PVP de més de 36 € per unitat..... 10 punts
- Per un PVP entre 24,01 € i 36 € per unitat..... 8 punts
- Per un PVP entre 15,01 € i 24 € per unitat..... 6 punts
- Per un PVP fins a 15 € per unitat..... 4 punts

3. Abast de la tirada (10 punts)

- Per una tirada a partir dels 1.000 exemplars..... 10 punts
- Per una tirada de 300 exemplars..... 3 punts

Les tirades intermèdies entre els 300 i els 1.000 exemplars es valoraran de manera proporcional. Per exemple, una tirada de 400 exemplars obtindrà 4 punts; una tirada de 650 exemplars obtindrà 6,5 punts, etc.

4. Trajectòria de l'autor (5 punts)

- Nombre d'obres en català ja editades per l'autor:
- Més de 15 obres..... 5 punts
 - De 6 a 15 obres..... 4 punts
 - D'1 a 5 obres..... 3 punts

5. Trajectòria de l'empresa (5 punts)

- Nombre d'artistes que ha editat l'empresa:
- Més de 100 autors..... 5 punts
 - De 51 a 100 autors..... 3 punts
 - De 2 a 50 autors..... 1 punt

6. Format (5 punts)

Té format digital..... 5 punts

No té format digital..... 0 punts

7. Difusió a les plataformes del format digital (5 punts)

Es troba també a 3 o més plataformes o webs aliens... 5 punts

Es troba també a 1 o 2 plataformes o webs aliens..... 3 punts

Només es pot trobar al web propi 1 punt

8. Difusió (10 punts)

Pla de difusió plurianual i per tots els mitjans..... 10 punts

Pla de difusió d'un any amb un mínim de 2 fires,

2 presentacions, 4 mitjans de comunicació..... 5 punts

Difusió inferior o imprecisa..... 0 punts

9. Viabilitat del projecte (10 punts)

Si l'empresa aporta finançament propi per un import superior al 66 % del pressupost de producció i d'edició de l'obra..... 10 punts

Si el finançament propi està comprès entre el 66 % i el 33 % del pressupost..... 5 punts

Si l'empresa aporta menys d'un 33 % dels recursos..... 1 punt

L'obtenció d'una qualificació igual o inferior a 7 punts en l'apartat 1. Qualitat i temàtica de l'obra suposarà l'exclusió de l'obra de la present convocatòria d'ajuts.

C. JOCS DE TAULA I SIMILARS

1. Qualitat i temàtica del producte (60 punts)

- a) Temàtica (es valora que tractin commemoracions o efemèrides d'interès cultural o filològic, o que contribueixin a donar a conèixer, aprofundir o difondre aspectes culturals, històrics, lingüístics, populars i tradicionals de Mallorca) (20 punts)

La temàtica valorada és central..... 20 punts

La temàtica valorada és secundària..... 15 punts

La temàtica valorada és tangencial..... 10 punts

La temàtica valorada no hi apareix..... 0 punts

- b) Qualitat dels materials (durabilitat, adaptabilitat a la franja d'edat a la qual s'adreça, sostenibilitat, versatilitat, etc.) (20 punts)

Qualitat alta..... 20 punts

Qualitat mitjana..... 15 punts

Qualitat baixa..... 10 punts

Qualitat nul·la..... 0 punts

- c) Caràcter innovador (s'hi avalua: si el tema o el tractament són nous) (10 punts)

Grau d'innovació alt..... 10 punts

Grau d'innovació mitjà..... 8 punts

Grau d'innovació baix..... 6 punts

Grau d'innovació nul..... 0 punts

- d) Suport a la creació de nous usuaris: si es tracta de jocs adreçats a un públic infantil o juvenil (10 punts)

2. Preu de venda al públic (sense IVA) (10 punts)

- Per un PVP de més de 50 € per unitat..... 10 punts
- Per un PVP entre 30,01 € i 50 € per unitat.....8 punts
- Per un PVP entre 15,01 € i 30 € per unitat..... 6 punts
- Per un PVP fins a 15 € per unitat..... 4 punts

3. Abast de la producció (10 punts)

- Per una producció a partir dels 1.000 exemplars..... 10 punts
- Per una producció de 100 exemplars..... 1 punt

Les tirades intermèdies entre els 100 i els 1.000 exemplars es valoraran de manera proporcional. Per exemple, una tirada de 400 exemplars obtindrà 4 punts; una tirada de 650 exemplars obtindrà 6,5 punts, etc.

4. Difusió (10 punts)

- Pla de difusió plurianual i per a tots els mitjans..... 10 punts
- Pla de difusió d'un any amb un mínim de 2 presentacions i 4 mitjans de comunicació..... 5 punts
- Difusió inferior o imprecisa..... 0 punts

5. Viabilitat del projecte (10 punts)

- Si l'empresa aporta finançament propi per un import superior al 66 % del pressupost de producció i d'edició de l'obra..... 10 punts
- Si el finançament propi està comprès entre el 66 % i el 33 % del pressupost..... 5 punts
- Si l'empresa aporta menys d'un 33 % dels recursos..... 0 punts

L'obtenció d'una qualificació igual o inferior a 15 punts en l'apartat 1. Qualitat i temàtica de l'obra suposarà l'exclusió de l'obra de la present convocatòria d'ajuts.

TRETZÈ. Comissió d'avaluació

Per estudiar i avaluar les sol·licituds i per fixar l'import de les ajudes, es constitueix la Comissió Tècnica d'Avaluació següent:

Presidència: Sra. Neus Munar Pastor, cap del Servei de Normalització Lingüística, o el funcionari o la funcionària que la substitueixi.

Secretaria: Sra. Caterina Canyelles Marquès, cap de la Secció de Dinamització del Servei de Normalització Lingüística, o el funcionari o la funcionària que la substitueixi.

Vocalies

Sr. Llorenç Homar Bestard, tècnic ajudant d'arxius i biblioteques de la Secció de Biblioteques del Consell de Mallorca, o el funcionari o la funcionària que la substitueixi.

Sr. Francesc Bonnín Salamanca, tècnic de grau superior de l'Arxiu del So i de la Imatge, o el funcionari o la funcionària que el substitueixi.

Sr. Ramon Morey Coll, cap de la Secció d'Assessorament Lingüístic del Servei de Normalització Lingüística, o el funcionari o la funcionària que el substitueixi.

Aquesta Comissió examina i avalua les sol·licituds, d'acord amb els criteris establerts a la convocatòria, i n'emet l'informe que serveix de base a l'òrgan instructor per elaborar la proposta d'acord definitiva, que ha de reflectir tot el que s'estableix en l'article 27 de l'Ordenança general de subvencions del CIM.

La Comissió pot instar l'òrgan instructor perquè requereixi els informes o els aclariments que consideri convenients a les entitats sol·licitants.

CATORZÈ. Difusió dels productes subvencionats

El fet de presentar-se a aquestes subvencions pressuposa que el beneficiari accepta que el Servei de Normalització Lingüística faci ús de les imatges dels productes subvencionats amb l'objectiu de difondre el suport del Consell de Mallorca a la producció editorial i fonogràfica en llengua catalana, així com a la producció de jocs de taula també en llengua catalana, ja sigui a través del web, els mitjans de comunicació o les xarxes socials.

QUINZÈ. Justificació i pagament de l'ajuda

D'acord amb l'article 38 de l'Ordenança general de subvencions del CIM, la modalitat de justificació d'aquesta convocatòria és la prevista en l'apartat a), és a dir, amb el compte justificatiu de la despesa feta amb aportació de justificants de despesa.

El compte justificatiu de la despesa es durà a terme, segons el que regula l'article 39 de l'Ordenança general de subvencions del CIM, amb les especificitats següents:

A) Memòria tècnica

És la documentació amb la qual la persona física o jurídica beneficiària demostra que ha realitzat i editat l'obra subvencionada. La memòria està integrada per la documentació següent:

- Documentació emesa per la impremta acreditativa d'haver-ne fet el tiratge establert a la fitxa de l'obra. Aquest document ha de ser una declaració jurada, si l'editorial o la discogràfica són propietàries de la impremta que ha fet el treball (annex 7).
- Cinc exemplars de l'obra subvencionada.
- Document acreditatiu de l'assignació definitiva del número de dipòsit legal (excepte per a la línia 3).
- Qualsevol altra documentació que li sigui requerida per comprovar que s'ha fet el projecte subvencionat.
- En el cas de les obres que també tinguin format digital, cal indicar l'adreça web de la plataforma de distribució pròpia o de caràcter genèric, en què es puguin adquirir.

L'obligació de la persona física o jurídica beneficiària és fer un tiratge, com a mínim, del 50 % del previst a la fitxa corresponent. Si se'n fa una tirada inferior a la prevista, sempre que aquesta sigui superior als exemplars que es demanen com a requisit específic al punt tercer, s'ha de revocar parcialment l'import de l'ajuda atorgada, d'acord amb el punt dessetè.

B) Memòria econòmica

És la documentació que dona compte de les despeses d'execució del projecte fet i de les distintes fonts per finançar-lo. Aquesta memòria consta dels documents següents:

- **Annex 5.** Declaració responsable de la realització del projecte subvencionat i del seu pressupost d'execució, sobre el fet que la despesa justificada no té un valor superior al de mercat, i sobre el fet de si recupera o compensa l'IVA.
- **Annex 6. Relació dels ingressos i de les despeses del projecte subvencionat**, degudament signada per la persona física o jurídica beneficiària. La relació d'ingressos ha d'assenyalar les ajudes, les subvencions, els ingressos o els fons propis que han finançat el projecte subvencionat, amb indicació de l'import i la procedència. Si no hi ha altres ingressos que financin el projecte, s'ha de marcar la casella corresponent. La relació de despeses, que s'ha d'estructurar d'acord amb les partides del pressupost presentat, ha d'indicar les dades següents de les factures o dels documents acreditatius: el número de la factura, la data d'emissió, la denominació del proveïdor i el seu CIF, el concepte de la factura o del document similar, la data de pagament dels justificants exigits en aquest punt i l'import imputat.

- **Les factures o els documents justificatius de les despeses** del pressupost subvencionable executat han d'estar expedides a nom de la persona física o jurídica beneficiària i, a més, han de tenir tots els requisits que s'exigeixen en el Reial decret 1619/2012, de 30 de novembre, pel qual s'aprova el Reglament que regula les obligacions de facturació. Així, es poden esmentar, entre d'altres, com a exemple i sempre que siguin escaients:
 - Dades fiscals identificadores del proveïdor i del destinatari.
 - Data i número de factura.
 - Concepte de la despesa.
 - Retenció fiscal i/o IVA (si correspon).
 - El preu unitari sense l'impost de les operacions descrites en el concepte de la factura.

Quan l'operació documentada en la factura està exempta o no subjecta a l'impost o quan el subjecte passiu de l'impost és el destinatari de l'operació facturada, s'hi ha de fer constar o s'hi ha d'incloure una referència en les disposicions corresponents de la Directiva 2006/112/CE, de 28 de novembre, o als preceptes corresponents de la Llei de l'impost.

Notes:

1. L'import de les subvencions s'ha d'abonar un cop comprovat que s'ha fet el projecte i que s'han complert els objectius i la finalitat per a la qual es concediren.
 2. Els justificants de les despeses del projecte s'han de presentar de forma ordenada, és a dir, agrupats en el mateix ordre establert a la relació de despeses que s'adjunta en l'annex 6.
 3. El pagament dels justificants s'ha de dur a terme a través dels mitjans que s'indiquen en l'article 48 de l'Ordenança general de subvencions del CIM.
- **La documentació relativa a la subcontractació**, que s'ha de presentar d'acord amb els articles 32, 33 i 34 de l'Ordenança general de subvencions del CIM, advertint que quan es tracta de subcontractació vinculada amb el beneficiari, l'acreditació del cost s'ha de realitzar amb la justificació en els mateixos termes establerts per a l'acreditació de les despeses del beneficiari, d'acord amb l'article 29 de la Llei 38/2003, modificat per la disposició final 11.1 de la Llei 3/2017, de 27 de juny, dels pressuposts generals de l'Estat.

SETZÈ. Termini de presentació de la justificació

La documentació justificativa s'ha de presentar en el termini de **20 dies hàbils, comptadors des de l'endemà de la publicació** de la concessió de les subvencions:

- a) De manera telemàtica (obligatori per als subjectes obligats a relacionar-se electrònicament amb les administracions segons l'article 14.2 i 14.3 de la Llei 39/2015, i opcional per a les persones físiques) a través del Registre electrònic del Consell de Mallorca <<https://cim.sedipualba.es/segex/tramite.aspx?idtramite=12082>>.
- b) De manera presencial (només per a persones físiques) a qualsevol de les oficines de registre de l'Administració insular, de l'Administració autonòmica, de l'Administració General de l'Estat, de la resta de comunitats autònomes o de les entitats que integren l'Administració local. Podeu consultar les adreces de les oficines del Consell Insular de Mallorca i les entitats que en depenen a l'espai de Registre electrònic de la Seu del Consell Insular de Mallorca.

Si la documentació justificativa té deficiències, l'òrgan instructor ha de requerir l'entitat beneficiària perquè les esmeni en el termini de 10 dies, comptadors des de l'endemà de rebre la notificació del requeriment (art. 71.2 del RLG).

DESSETÈ. Revocació i reintegrament de l'ajuda

1. Si la persona física o jurídica beneficiària incompleix les obligacions establertes en l'article 9 de l'Ordenança general de subvencions del CIM, o incorre en alguna de les causes que s'estableixen en l'article 56, els òrgans competents del Consell han de revocar la concessió de la subvenció. En conseqüència, la persona física o jurídica beneficiària perd el dret a cobrar l'ajuda.

2. Si la persona física o jurídica beneficiària ha complert de manera significativa les seves obligacions, si de la documentació justificativa presentada es dedueix que ha tingut voluntat de compliment i que s'han assolit les finalitats de l'ajuda, s'ha de dur a terme una revocació parcial de la concessió de l'ajuda i, consegüentment, es produeix la pèrdua del dret a cobrar-la parcialment, d'acord amb l'aplicació dels criteris de gradació següents:

- a) Si s'ha executat parcialment el projecte, cosa que suposa haver realitzat com a mínim un 50 % del tiratge, quan s'ha acreditat que el nombre d'exemplars editats és inferior al tiratge comunicat a la fitxa del llibre o fonograma (annex 4) i sempre que aquest tiratge sigui superior al nombre d'exemplars que es demanen com a requisit específic al punt tercer, la revocació parcial de l'ajuda inicial s'ha de fer en virtut del nombre d'exemplars que no s'han duit a terme, és a dir, de manera proporcional.
- b) Si s'ha executat totalment el projecte, però la documentació justificativa de la despesa subvencionable del pressupost presenta deficiències, sia perquè és inadequada perquè no s'ajusta als requisits de la convocatòria, sia perquè és insuficient per no haver-se executat la totalitat del pressupost inicial subvencionable, la revocació parcial de l'ajuda s'ha de fer de manera proporcional a la diferència entre el pressupost inicial i el pressupost executat.

S'entendrà que la persona física o jurídica beneficiària no ha complert de forma significativa les seves obligacions i que, per tant, hi escaurà la revocació total de la concessió de l'ajuda, quan s'esdevingui algun dels supòsits següents:

- que el nombre d'obres editades no sigui almenys del 50 % del tiratge comunicat en la fitxa del llibre o fonograma (annex 4).
- que el nombre d'obres editades, tot i ser almenys del 50 % del tiratge comunicat en la fitxa del llibre o fonograma (annex 4), sigui inferior als exemplars que es demanen com a requisit específic del punt tercer.

DEVUITÈ. Ineficàcia sobrevinguda de la convocatòria

Si per circumstàncies sobrevingudes d'interès públic i general el Consell de Mallorca no pot dur endavant la tramitació d'aquesta convocatòria, l'òrgan que la va aprovar l'ha de deixar sense efectes, amb un informe previ justificatiu de la Secretaria Tècnica del centre gestor.

DENOVÈ. Recursos

En compliment del que estableix l'article 19.1 o) de l'Ordenança general de subvencions del CIM:

Contra aquest acord i l'acord de concessió, que no posen fi a la via administrativa, podeu interposar el recurs d'alçada en el termini d'un mes, comptador a partir de l'endemà d'haver-se publicat la resolució o d'haver-ne rebut la notificació corresponent. El recurs es pot interposar formalment davant el Consell Executiu o davant la Comissió de Govern del Consell Insular de Mallorca, que és l'òrgan competent per resoldre'l.

Contra la desestimació expressa d'aquest recurs d'alçada, hi podeu interposar el recurs contenciós administratiu davant el Jutjat Contenciós Administratiu de Palma que correspongui, en el termini de dos mesos, comptadors a partir de l'endemà de rebre la notificació de la desestimació de l'esmentat recurs d'alçada.

Si han transcorregut tres mesos des de la interposició del recurs d'alçada i no heu rebut la notificació de resolució expressa, s'entén desestimat per silenci i podeu interposar el recurs contenciós administratiu davant el Jutjat Contenciós Administratiu de Palma que correspongui, sense limitació de temps.

No obstant l'anterior, podeu interposar, si escau, qualsevol altre recurs que considereu oportú. Tot això de conformitat amb la Llei 29/1998, de 13 de juliol, reguladora de la jurisdicció contenciosa administrativa, i de la Llei 39/2015, d'1 d'octubre, del procediment administratiu comú de les administracions públiques.

ANNEX 1
SOL·LICITUD D'AJUTS LA PRODUCCIÓ EDITORIAL I FONOGràFICA EN LLENGUA CATALANA
PER A L'ANY 2023

| Dades de la persona o entitat sol·licitant | | | |
|---|--|-----------|--|
| Nom de la persona o entitat sol·licitant | | CIF | |
| Adreça per a notificacions | | CP | |
| Adreça electrònica | | Població | |
| Persona de contacte | | Telèfon/s | |
| Dades de la persona representant de l'entitat sol·licitant. Recordau que s'ha de presentar la documentació que acrediti la representació i la seva vigència. | | | |
| Nom de la persona representant | | NIF | |
| | | Càrrec | |

En nom de l'entitat a la qual represent **DECLAR:**

- Que accept les bases de la convocatòria d'ajuts a la producció editorial i fonogràfica en llengua catalana per a l'any 2023
- Que n'adjunt la documentació exigida.
- Que no incorre en cap de les prohibicions que es recullen en l'art. 8 de l'Ordenança general de subvencions del Consell de Mallorca.
- Que no ha estat sancionada o condemnada en els darrers tres anys per haver exercit o tolerat pràctiques laborals considerades discriminatòries per raó de sexe o de gènere mitjançant resolució administrativa o sentència judicial ferma (art. 11 Llei 11/2016, de 28 de juliol, d'igualtat entre dones i homes).
- Que no és deutora per resolució de reintegrament de subvencions, d'acord amb l'article 25 del Reial decret 887/2006, de 21 de juliol (BOE núm. 176, de 25 de juliol de 2006) pel qual s'aprova el Reglament de la Llei 38/2003, de 17 de novembre, general de subvencions.
- Que es troba al corrent de les obligacions tributàries i amb la Seguretat Social i en relació amb l'acreditació d'aquesta circumstància (*marcau l'opció escollida*):
 - Don** el consentiment perquè l'òrgan instructor demani els certificats telemàtics oportuns.
 - Deneg** expressament el consentiment perquè l'òrgan instructor demani aquests certificats i, per tant, els aport juntament amb la sol·licitud.
- Que es compromet expressament a mantenir el compliment del que s'estableix en aquesta declaració durant el període de temps inherent al reconeixement o exercici del dret al cobrament de la subvenció.

SOL·LICIT subvenció per al projecte (*indica-ne títol i autor*):
.....i per la **quantitat total de** €

[lloc, data i signatura]

DEPARTAMENT DE CULTURA, PATRIMONI I POLÍTICA LINGÜÍSTICA

CLÀUSULA INFORMATIVA SOBRE LES DADES DE CARÀCTER PERSONAL

1. Les dades que conté la sol·licitud d'admissió, la documentació que s'hi adjunta o la que es genera a partir d'aquesta convocatòria s'incorporen a un fitxer de dades personals, inscrit a l'Agència Espanyola de Protecció de Dades, del qual el Consell de Mallorca és responsable. Aquest fitxer serveix, d'una banda, per concedir les subvencions que es preveuen en la convocatòria per assolir els objectius i les finalitats indicats en el punt segon i, de l'altra, per tramitar, si escau, els expedients sancionadors quan s'han comès les infraccions recollides en la normativa de subvencions.
2. Cessió prevista de les dades: a les publicacions previstes a la convocatòria (*Butlletí Oficial de les Illes Balears*, tauler d'anuncis del Centre Cultural la Misericòrdia, pàgina web del Consell de Mallorca <www.conselldemallorca.net>), segons el que preveuen l'article 14 de l'Ordenança General de Subvencions del CIM i l'article 45 de la Llei 39/2015, d'1 d'octubre, del procediment administratiu comú de les administracions públiques; a les persones interessades en els termes prevists en aquesta Llei; i a la Intervenció General de l'Estat en els termes prevists en l'article 20 de la Llei 38/2003, de 17 de novembre, general de subvencions.

3. L'òrgan administratiu davant el qual podeu exercir, si escau, els drets d'accés, de rectificació, de cancel·lació, d'oposició i els altres que reconegui la llei orgànica esmentada és la Secretaria Tècnica del Departament de Cultura, Patrimoni i Política Lingüística del Consell de Mallorca (plaça de l'Hospital, 4, 07012 Palma).

DOCUMENTACIÓ QUE HEU D'ADJUNTAR A LA SOL·LICITUD

- Fotocòpia del CIF de l'entitat sol·licitant i del DNI, NIE o NIF del representant legal de l'entitat i, si escau, de la persona autoritzada per signar-la.
- Documentació acreditativa de la vigència del càrrec de representant legal en virtut del qual actua el signant de la sol·licitud i, si escau, acreditació de l'autorització corresponent i suficient, si la signa una persona distinta.
- Documentació acreditativa de la constitució de l'empresa i, si escau, dels estatuts degudament registrats o, si escau, de la modificació de la constitució, així com els nous estatuts inscrits en el registre pertinent.
- Certificat d'alta d'IAE d'enguany que acredita que la persona física o jurídica sol·licitant està inscrita en el cens tributari o en el registre que pertoca per dur a terme l'exercici de l'activitat econòmica recollida en el punt quart.
- Certificat administratiu d'estar al corrent en el compliment de les obligacions tributàries i amb la Seguretat Social, si el sol·licitant denega expressament el consentiment perquè el Consell de Mallorca els demani.
- Annex 2: pressupost equilibrat, amb indicació de les despeses que ha de suposar i els ingressos amb què s'ha de finançar.
- Sol·licitud d'alta de titularitat de compte bancari (només per a persones físiques, si no fan servir el tràmit telemàtic).
- Document acreditatiu de l'assignació definitiva del número de dipòsit legal, en el cas d'haver-se ja publicat l'obra, o full de sol·licitud de dipòsit legal amb el número assignat si encara no s'ha publicat.
- Annex 3. Fitxa de les característiques de l'obra objecte de la sol·licitud (Annex 3A per a obres llibreries, annex 3B per a obres fonogràfiques i annex 3C per a jocs o similars).
- Cinc exemplars de l'obra, si ja ha estat publicada, i, sinó, projecte específic de l'edició suficientment desenvolupat per poder valorar l'obra. Aquest projecte ha de ser sintètic, no pot superar l'extensió de sis pàgines (2.500 paraules aproximadament) i s'ha de cenyir a tractar els criteris de l'apartat 1 (Qualitat i temàtica de l'obra) del punt tretzè. No s'admetran com a projecte les galerades de l'obra. En el cas de les obres que també tinguin format digital, cal indicar en quina plataforma de distribució pròpia o de caràcter genèric es publicarà o, si ja s'ha publicat, s'ha d'indicar l'enllaç corresponent.
- Annex 4. Pla de comercialització i de difusió de l'obra.

No cal presentar els documents esmentats en els apartats 1) 3) i 7) si ja s'han presentat en convocatòries anteriors (cal que la persona sol·licitant o el seu representant citi l'expedient, l'any i la convocatòria, i presenti una declaració en aquest sentit), sempre que no hi hagi hagut canvis i quan no hagin transcorregut més de 5 anys.

**ANNEX 2
PRESSUPOST DE DESPESES I INGRESSOS**

| Dades de la persona o entitat sol·licitant | | | |
|---|--|-----------|--|
| Nom de la persona o entitat sol·licitant | | CIF | |
| Adreça per a notificacions | | CP | |
| Adreça electrònica per a comunicacions | | Població | |
| Persona de contacte | | Telèfon/s | |
| Dades de la persona representant de l'entitat sol·licitant | | | |
| Nom de la persona representant | | NIF | |
| | | Càrrec | |

En relació amb la subvenció sol·licitada a la convocatòria d'ajuts a la producció editorial i fonogràfica en llengua catalana per a l'any 2023, **declarar**:

1. Que el pressupost de despeses previst és el següent:

| Pressupost de despeses | | |
|-------------------------------|--------------------------|------------------------|
| Conceptes | Imports sense IVA | Imports amb IVA |
| | | |
| | | |
| | | |
| | | |
| Totals | | |

2. Que en relació amb l'IVA suportat en la despesa subvencionable de l'execució del projecte (marcau l'opció escollida):

- No** recuperaré ni compensaré l'IVA suportat de la despesa subvencionable.
- Sí** recuperaré i/o compensaré l'IVA suportat de la despesa subvencionable.

3. Que pel que fa al projecte objecte de la sol·licitud (marcau l'opció escollida):
- No es preveuen ingressos derivats de l'execució del projecte ni l'obtenció d'altres recursos per a finançar-lo.
 - Els ingressos que es preveuen obtenir de l'execució del projecte i/o altres subvencions o recursos per finançar-lo són els següents:

| Pressupost d'ingressos | | |
|------------------------------------|--------|---|
| Tipus d'ingrés i entitat concedent | Import | Situació (sol·licitat, denegat, concedit i no rebut, rebut) |
| | | |
| | | |
| | | |
| Total | | |

ANNEX 3A
FITXA DE LES CARACTERÍSTIQUES DE L'OBRA EDITORIAL (LLIBRES I AUDIOLLIBRES) (punt 12A)

| | |
|--|---|
| Títol de l'obra: | |
| Núm. de dipòsit legal: | Nre. pàg.: |
| Promotor de l'obra | <input type="checkbox"/> Autor |
| | <input type="checkbox"/> Obra encarregada per editorial |
| | <input type="checkbox"/> Altres (explicació) |
| A. PRODUCCIÓ EDITORIAL (les dades s'han d'ajustar als criteris d'avaluació del punt 12A de les Bases d'aquestes subvencions. Als efectes que la comissió avaluadora pugui atorgar una puntuació al projecte cal detallar la informació sol·licitada en cada apartat. En cas que no es faci referència a la informació sol·licitada es valorarà aquest aspecte amb 0 punts.) Cal presentar cinc exemplars de l'obra objecte de la sol·licitud, si ja ha estat publicada, i, sinó, el projecte específic de l'edició suficientment desenvolupat per poder valorar l'obra. Aquest projecte ha de ser sintètic, no pot superar l'extensió de sis pàgines (2.500 paraules aproximadament) i s'ha de cenyir a tractar els criteris de l'apartat 1 (Qualitat i temàtica de l'obra) del punt 13A. No s'admetran com a projecte les galerades de l'obra. | |
| 1. Qualitat i temàtica de l'obra | |
| a) Temàtica (indica si contribueix a difondre aspectes relacionats amb Mallorca) | |
| b) Qualitat de l'edició del llibre o audiollibre | Tipus de maquetació / Dicció del narrador: |
| | Tipus d'impressió / Qualitat de l'enregistrament: |
| | Tipus d'enquadrernació / Ordenació dels continguts: |
| c) Caràcter innovador | <input type="checkbox"/> Nova edició |
| | <input type="checkbox"/> Reedició (heu d'indicar-les en el quadre següent, amb l'any de publicació corresponent) |
| | |
| d) Suport a la creació de nous usuaris: <input type="checkbox"/> Temàtica infantil o juvenil <input type="checkbox"/> Altres temàtiques | |
| 2. Preu de venda al públic: <input type="checkbox"/> Fins a 15 €/u. <input type="checkbox"/> Entre 15,01 €/ € i 24 €/u. <input type="checkbox"/> Entre 24,01 €/u i 36 €/u. <input type="checkbox"/> Més de 36 €/u. | |
| 3. Abast de la tirada: <input type="checkbox"/> Té suport digital. <input type="checkbox"/> Té suport físic. Nombre exacte: _____ exemplars | |
| 4. Trajectòria de l'autor: <input type="checkbox"/> D'1 a 5 obres <input type="checkbox"/> De 6 a 15 obres <input type="checkbox"/> Més de 15 obres | |
| 5. Trajectòria de l'empresa: <input type="checkbox"/> De 2 a 50 autors <input type="checkbox"/> De 51 a 100 autors <input type="checkbox"/> Més de 100 autors | |
| 6. Format (en el cas de les obres que tinguin format digital, cal indicar en quina plataforma de distribució pròpia o de caràcter genèric es publicarà o, si ja s'ha publicat, s'ha d'indicar l'enllaç corresponent) | <input type="checkbox"/> Té format digital. <input type="checkbox"/> No té format digital. |
| 7. Difusió a les plataformes del format digital: | <input type="checkbox"/> Només es pot trobar al web propi. <input type="checkbox"/> Es troba també a 1 o 2 plataformes o webs aliens. <input type="checkbox"/> Es troba a 3 o més plataformes o webs aliens. |
| 8. Difusió (aquesta informació ha de quedar detallada en l'annex 4): | <input type="checkbox"/> Pla de difusió plurianual i per tots els mitjans <input type="checkbox"/> Pla de difusió d'un any amb un mínim de 2 fires, 2 presentacions, 4 mitjans de comunicació <input type="checkbox"/> Difusió inferior o imprecisa |
| 9. Viabilitat del projecte: | <input type="checkbox"/> Finançament propi superior al 66 % <input type="checkbox"/> Finançament propi entre el 33 i el 66 % <input type="checkbox"/> Finançament propi inferior al 33 % |

[Lloc, data i signatura]

ANNEX 3B
FITXA DE LES CARACTERÍSTIQUES DE L'OBRA DISCOGRÀFICA (punt 12B)

| | |
|--|---|
| Títol de l'obra: | |
| Núm. de dipòsit legal: | Minuts enregistrament: |
| Promotor de l'obra | <input type="checkbox"/> Autor |
| | <input type="checkbox"/> Obra encarregada per discogràfica |
| | <input type="checkbox"/> Altres (explicació) |
| <p>B. PRODUCCIÓ FONOGRAFICA (les dades s'han d'ajustar als criteris d'avaluació del punt 12B de les Bases d'aquestes subvencions. Als efectes que la comissió avaluadora pugui atorgar una puntuació al projecte cal detallar la informació sol·licitada en cada apartat. En cas que no es faci referència a la informació sol·licitada es valorarà aquest aspecte amb 0 punts.) Cal presentar cinc exemplars de l'obra objecte de la sol·licitud, si ja ha estat publicada, i, sinó, el projecte específic de l'edició suficientment desenvolupat per poder valorar l'obra. Aquest projecte ha de ser sintètic, no pot superar l'extensió de sis pàgines (2.500 paraules aproximadament) i s'ha de cenyir a tractar els criteris de l'apartat 1 (Qualitat i temàtica de l'obra) del punt 12B.</p> | |
| 1. Qualitat i temàtica de l'obra | |
| a) Qualitat de la llengua del llibret i de les veus | |
| b) Qualitat de l'edició física | Tipus de presentació: |
| | Tipus d'elaboració llibret: |
| | Tipus d'embalatge: |
| c) Qualitat de l'edició digital | Tipus de presentació: |
| | Llibret digital: |
| | Codis QR i contingut addicional: |
| d) Suport a la creació de nous usuaris: <input type="checkbox"/> Temàtica infantil <input type="checkbox"/> Altres temàtiques | |
| e) Temàtica (indica si contribueix a difondre aspectes relacionats amb Mallorca): | |
| 2. Preu de venda al públic: <input type="checkbox"/> Fins a 15 €/u. <input type="checkbox"/> Entre 15,01 €/ € i 24 €/u. <input type="checkbox"/> Entre 24,01 €/u i 36 €/u. <input type="checkbox"/> Més de 36 €/u. | |
| 3. Abast de la tirada: <input type="checkbox"/> Només té suport digital. <input type="checkbox"/> Té suport físic. Nombre exacte: _____ exemplars | |
| 4. Trajectòria de l'autor: <input type="checkbox"/> D'1 a 5 obres <input type="checkbox"/> De 6 a 15 obres <input type="checkbox"/> Més de 15 obres | |
| 5. Trajectòria de l'empresa: <input type="checkbox"/> De 2 a 50 autors <input type="checkbox"/> De 51 a 100 autors <input type="checkbox"/> Més de 100 autors | |
| 6. Format (En el cas de les obres que també tenguin format digital, cal indicar en quina plataforma de distribució pròpia o de caràcter genèric es publicarà o, si ja s'ha publicat, s'ha d'indicar l'enllaç corresponent.) | <input type="checkbox"/> Té format digital. <input type="checkbox"/> No té format digital. |
| 7. Difusió a les plataformes del format digital: | <input type="checkbox"/> Només es pot trobar al web propi. <input type="checkbox"/> Es troba també a 1 o 2 plataformes o webs aliens. <input type="checkbox"/> Es troba a 3 o més plataformes o webs aliens. |
| 8. Difusió (aquesta informació ha de quedar detallada en l'annex 4): | <input type="checkbox"/> Pla de difusió plurianual i per tots els mitjans <input type="checkbox"/> Pla de difusió d'un any amb un mínim de 2 fires, 2 presentacions, 4 mitjans de comunicació <input type="checkbox"/> Difusió inferior o imprecisa |
| 9. Viabilitat del projecte: | <input type="checkbox"/> Finançament propi superior al 66 % <input type="checkbox"/> Finançament propi entre el 33 i el 66 % <input type="checkbox"/> Finançament propi inferior al 33 % |

[Lloc, data i signatura]

ANNEX 3C
FITXA DE LES CARACTERÍSTIQUES DE JOCS DE TAULA I SIMILARS (punt 12C)

| | |
|--|---|
| Títol del producte: | |
| Promotor del producte: | |
| <p>C. JOCS DE TAULA I SIMILARS (les dades s'han d'ajustar als criteris d'avaluació del punt 12C de les Bases d'aquestes subvencions. Als efectes que la comissió avaluadora pugui atorgar una puntuació al projecte cal detallar la informació sol·licitada en cada apartat. En cas que no es faci referència a la informació sol·licitada es valorarà aquest aspecte amb 0 punts.) Cal presentar cinc exemplars del producte objecte de la sol·licitud, si ja ha estat realitzat, i, sinó, el projecte específic de la realització suficientment desenvolupat per poder valorar el producte. Aquest projecte ha de ser sintètic, no pot superar l'extensió de sis pàgines (2.500 paraules aproximadament) i s'ha de cenyir a tractar els criteris de l'apartat 1 (Qualitat i temàtica del producte) del punt 12C.</p> | |
| 1. Qualitat i temàtica del producte | |
| a) Temàtica (indica si contribueix a difondre aspectes relacionats amb Mallorca) | |
| b) Qualitat dels materials | Durabilitat i sostenibilitat: |
| | Adaptabilitat a la franja d'edat: |
| | Versatilitat: |
| c) Caràcter innovador (indica si el tema o el tractament són nous) | |
| d) Suport a la creació de nous usuaris: <input type="checkbox"/> Temàtica infantil o juvenil <input type="checkbox"/> Altres temàtiques | |
| 2. Preu de venda al públic: <input type="checkbox"/> Fins a 15 €/u. <input type="checkbox"/> Entre 15,01 €/ € i 30 €/u. <input type="checkbox"/> Entre 30,01 €/u i 50 €/u. <input type="checkbox"/> Més de 50 €/u. | |
| 3. Abast de la producció (nombre exacte d'exemplars): _____ | |
| 4. Difusió (aquesta informació ha de quedar detallada en l'annex 4): | <input type="checkbox"/> Pla de difusió plurianual i per tots els mitjans <input type="checkbox"/> Pla de difusió d'un any amb un mínim de 2 fires, 2 presentacions, 4 mitjans de comunicació <input type="checkbox"/> Difusió inferior o imprecisa |
| 5. Viabilitat del projecte: | <input type="checkbox"/> Finançament propi superior al 66 % <input type="checkbox"/> Finançament propi entre el 33 i el 66 % <input type="checkbox"/> Finançament propi inferior al 33 % |

[Lloc, data i signatura]

ANNEX 4
PLA DE COMERCIALIZACIÓ I DE DIFUSIÓ

1. Títol de l'obra (llibre, disc, joc o similars)

2. Llista i descripció dels mitjans o dels canals de venda

(Si està prevista la venda per Internet, n'heu d'indicar l'enllaç o el lloc web corresponent.)

3. Nombre d'exemplars del tiratge que es comercialitzaran inicialment i dels que no seran venals, amb indicació, en aquest cas, de la destinació

4. Iniciatives de difusió de l'obra: (mitjans de comunicació, organització o participació en esdeveniments, etc.)

| | | | Dates aproximades |
|-------------------------------|----------------------|------------|-------------------|
| Presentacions | Nombre: | Lloc: | |
| Difusió premsa escrita | Nombre d'aparicions: | Mitjans: | |
| Difusió digital | Nombre d'aparicions: | Llocs web: | |
| Presència a fires | Nombre: | Quines: | |
| Altres esdeveniments | Nombre: | Quins: | |

5. Preu de venda al públic de l'obra (excloent-ne l'IVA)

– Sense ajuda: _____ €

– Amb ajuda: _____ €

6. Altres aspectes d'interès

[Lloc, data i signatura]

ANNEX 5

(ATENCIÓ: s'ha de presentar amb la justificació de la subvenció concedida)

DECLARACIÓ RESPONSABLE SOBRE LA REALITZACIÓ DEL PROJECTE SUBVENCIONAT

_____, amb DNI _____, com a representant legal de l'entitat _____, amb CIF _____, en relació amb la subvenció concedida pel Departament de Cultura, Patrimoni i Política Lingüística del Consell de Mallorca, en el marc de la convocatòria d'ajuts a la producció editorial i fonogràfica en llengua catalana per a l'any 2023, a l'obra (*indica-ne títol i autor*) _____

DECLAR SOTA LA MEVA RESPONSABILITAT:

1. Que el projecte esmentat **s'ha realitzat**.
2. Que l'import total de les despeses relacionades, és a dir, _____ € (sense l'IVA si l'entitat beneficiària el recupera o compensa) correspon sense cap dubte al pressupost del projecte subvencionat, i que **no tenen un valor superior al de mercat**.
3. Que l'entitat beneficiària en relació amb l'IVA suportat en la despesa subvencionable de l'execució del projecte i, d'acord amb l'article 39.1.2 g) de l'Ordenança general de subvencions:
 No recupera ni compensa l'IVA suportat de la despesa subvencionable. En aquest cas, l'import corresponent de l'IVA és de _____ €.
 Sí que recupera i/o compensa l'IVA suportat de la despesa subvencionable.
4. Que **la subvenció** atorgada pel Consell de Mallorca **s'ha aplicat a la finalitat per a la qual es va concedir i que no supera (amb les subvencions i altres ingressos concurrents) el pressupost d'execució del projecte** subvencionada.
5. Que s'adjunta la totalitat dels **justificants** del pressupost d'execució del projecte subvencionat i que, si escau, la resta de documentació relativa a aquest projecte queda a disposició del Consell de Mallorca i de la Sindicatura de Comptes, a la seu d'aquesta entitat, situada a _____.

[Lloc, data i signatura]

ANNEX 6

RELACIÓ D'INGRESSOS I DESPESES

(ATENCIÓ: s'ha de presentar amb la justificació de la subvenció concedida)

_____, amb DNI _____, com a representant legal de l'entitat _____, amb CIF _____, en relació amb la subvenció concedida pel Departament de Cultura, Patrimoni i Política Lingüística del Consell de Mallorca, en el marc de la convocatòria d'ajuts a la producció editorial i fonogràfica en llengua catalana per a l'any 2023, a l'obra (*indica-ne títol i autor*) _____ declar:

1. Que els ingressos obtinguts per finançar el projecte subvencionat han estat els següents:

Marcau aquesta casella en el cas que les activitats **únicament** s'hagin finançat amb la subvenció del Consell de Mallorca i els fons propis de l'entitat.

En el cas que s'hagin obtingut altres ingressos per finançar l'activitat ompliu la taula següent:

*Nota: la relació d'ingressos ha d'assenyalar les ajudes, les subvencions, els ingressos o els fons propis que han finançat el projecte subvencionat, amb indicació de l'import i la procedència).

| Concepte de l'ingrés i procedència | IMPORT |
|------------------------------------|--------|
| Subvenció concedida pel CIM | |
| | |
| | |
| Total | |

*En cap cas la despesa realitzada pot ser inferior a la suma de la subvenció concedida i altres ingressos obtinguts per l'activitat. En aquest cas, es reduirà l'import de la subvenció que s'abonarà.

2. Que les despeses executades per desenvolupar el projecte han estat les relacionades a la taula següent:

| RELACIÓ DE LES DESPESES D'EXECUCIÓ DEL PROJECTE SUBVENCIONAT | | | | | | | |
|---|---------------------|---------------------|----------------------|----------------------|-------------------------|-------------------------|-----------------------|
| | Núm. factura | Data factura | Nom proveïdor | NIF proveïdor | Concepte factura | Data de pagament | Import imputat |
| 1 | | | | | | | |
| 2 | | | | | | | |
| 3 | | | | | | | |
| 4 | | | | | | | |
| 5 | | | | | | | |
| 6 | | | | | | | |
| 7 | | | | | | | |
| 8 | | | | | | | |
| 9 | | | | | | | |
| 10 | | | | | | | |
| Total despeses d'execució | | | | | | | |

[Lloc, data i signatura]

ANNEX 7

DECLARACIÓ RESPONSABLE D'HAVER FET EL TIRATGE ESTABLERT A LA FITXA DE L'OBRA

*(Aquest annex només s'ha d'emplenar en cas que l'editorial o la discogràfica siguin propietàries de la impremta que ha fet el treball. Si no en són propietàries, **han de presentar la documentació emesa per la impremta acreditativa d'haver-ne fet el tiratge establert a la fitxa de l'obra.**)*

En relació amb la subvenció concedida dins la convocatòria d'ajuts a la producció editorial i fonogràfica en llengua catalana per a l'any 2023, _____, amb NIF _____ com a representant legal de l'entitat _____, amb NIF _____, declar que s'ha fet una tirada de _____ exemplars de l'obra _____.

[Lloc, data i signatura]

EXPEDIENT 932432W: PROPOSTA D'ACORD PER AUTORITZAR A LA VICEPRESIDENTA PRIMERA I CONSELLERA EXECUTIVA DE CULTURA, PATRIMONI I POLÍTICA LINGÜÍSTICA, PER APROVAR LA DESPESA DEL L'EXPEDIENT DE CONTRACTACIÓ DEL SERVEI DE L'EDICIÓ I LA DISTRIBUCIÓ DE LES OBRES GUANYADORES DELS PREMIS MALLORCA DE CREACIÓ LITERÀRIA I PER A LA PROMOCIÓ DEL GUANYADOR, ANYS 2024/25.

Es dona compte de la següent proposta de la vicepresidenta primera i consellera executiva del Departament de Cultura, Patrimoni i Política Lingüística:

Proposta d'acord per la qual s'atorga a la vicepresidenta primera i consellera executiva de Cultura, Patrimoni i Política Lingüística l'autorització prèvia per aprovar la despesa corresponent a l'expedient de contractació del servei de l'edició i la distribució de les obres guanyadores dels Premis Mallorca de Creació Literària i per a la promoció de l'obra i de l'autor del Departament de Cultura, Patrimoni i Política Lingüística per als anys 2024 i 2025, mitjançant procediment obert ordinari.

Antecedents

1. El director insular de Cultura ha emès la memòria justificativa mitjançant la qual es justifiquen la necessitat i la conveniència del contracte més amunt esmentat.
2. Dia 17 de març de 2023 la vicepresidenta primera i consellera executiva de Cultura, Patrimoni i Política Lingüística, va iniciar l'expedient de referència.
3. La cap de servei jurídic de la Secretaria Tècnica del Departament de Cultura, Patrimoni i Política Lingüística ha emès l'informe jurídic.

Fonaments

- 1.- L'article 28.1.h de la Llei 4/2022, de 28 de juny, de consells insulars atribueix al Consell Executiu les competències d'òrgan de contractació en tot tipus de contractes en els mateixos casos que la legislació de contractes del sector públic preveu per a la Junta de Govern Local en els municipis de gran població.
- 2.- L'acord del Consell Executiu de dia 16 de novembre de 2022 (BOIB núm. 153 de 24 de novembre), en el punt primer delegà les competències de tot tipus de contractes als consellers i les conselleres executives competents per raó de la matèria, no obstant això, es requereix l'autorització prèvia del Consell Executiu per aprovar qualsevol despesa amb un import superior a 50.000€.

Per tot això, la vicepresidenta primera i consellera executiva de Cultura, Patrimoni i Política Lingüística, proposa al Consell Executiu que adopti el següent acord:

Autoritzar a la vicepresidenta primera i consellera executiva de Cultura, Patrimoni i Política Lingüística, per aprovar la despesa del l'expedient de contractació del servei de l'edició i la distribució de les obres guanyadores dels Premis Mallorca de Creació Literària i per a la promoció de l'obra i de l'autor del Departament de Cultura, Patrimoni i Política Lingüística per als anys 2024 i 2025, mitjançant procediment obert ordinari, amb la següent despesa :

Cent-deu mil nou-cents cinquanta-cinc euros amb dotze cèntims 110.955,12€ (BI: 99.239,00€ i IVA total 11.716,12€), que es desglossen de la manera següent:

- per edició i distribució: B.I. 53.671€ + IVA 4 % 2.146,84€ -
- per promoció: B.I. 45.568€ + IVA 21% 9.569,84€

Les anualitats quedarien de la forma següent:

| | B.I. edició i distribució | IVA 4 % | B. I. promoció | IVA 21 % | Total |
|--------------|----------------------------------|----------------|-----------------------|-----------------|--------------|
| 2024 | 26.835,50 € | 1.073,42 € | 22.784,00 € | 4.784,64 € | 55.477,56 |
| 2025 | 26.835,50 € | 1.073,42 € | 22.784,00 € | 4.784,64 € | 55.477,56 |
| Total | 53.671,00 € | 2.146,84 € | 45.568,00 € | 9.569,28 € | 110.955,12 € |

A càrrec de la partida pressupostària 20.33400.22609

Documents comptables:

- Lot 1: RC: 920239000431; A prov: 920239000443
- Lot 2: RC: 920239000432; A prov: 920239000444
- Lot 3: RC: 920239000433; A prov: 920239000445
- Lot 4: RC: 920239000434; A prov: 920239000446
- Lot 5: RC: 920239000435; A prov: 920239000447

Palma, a la data de la firma electrònica

La vicepresidenta primera i consellera executiva de Cultura, Patrimoni i Política Lingüística

EXPEDIENT 918845Z: PROPOSTA D'ACORD PER AUTORITZAR A L'EMPRESA CONCESSIONÀRIA DEL SERVEI DE GESTIÓ DE RESIDUS SÒLIDS URBANS DE L'ILLA DE MALLORCA, TIRME, S.A., PERQUÈ FORMALITZI AMB L'AJUNTAMENT DE MARRATXÍ LA CESSIÓ D'ÚS D'UNA PART DELS TERRENYS QUE ES TROBEN DINS LA FINCA DENOMINADA CAN CANUT DEL TERME MUNICIPAL DE MARRATXÍ (PARCEL·LA 240, POLÍGON 6 -AMB REFERÈNCIA CADASTRAL 07036A006002400000MT).

Es dona compte de la següent proposta de la vicepresidenta segona i consellera executiva del Departament de Sostenibilitat i Medi Ambient:

Assumpte: Proposta d'acord del Consell Executiu d'autorització del Consell de Mallorca a l'empresa TIRME, S.A. per a la formalització amb l'Ajuntament de Marratxí de la cessió d'ús parcial i temporal dels terrenys i instal·lacions de l'Àrea Recreativa de Can Canut ubicat al Parc de Tecnologies Ambientals del terme municipal de Marratxí

Antecedents

1. En data 21 de maig de 1992 es va signar el contracte entre el Consell Insular de Mallorca i l'empresa TIRME, S.A., relatiu al servei de gestió de residus sòlids urbans de Mallorca. Constitueix l'objecte d'aquest contracte, entre d'altres, *"la construcció, l'adquisició i el muntatge de les obres i instal·lacions, mitjans de transport i demés elements necessaris pel desenvolupament del Servei d'acord amb el projecte definitiu que es presenti i amb el Pla de Gestió dels Residus Sòlids Urbans, Pla Insular per a l'illa de Mallorca, aprovat per Decret 87/1990, de 20 de setembre (...)"*

2. Mitjançant el Decret 21/2000, de 18 de febrer (BOCAIB núm. 25, de 26 de febrer de 2000) es va aprovar definitivament el "Pla Director Sectorial per a la Gestió dels Residus Urbans a Mallorca" (PDSGRUM), el qual contempla que una part dels terrenys corresponents a la Zona 1 es destinin a zona de protecció verda. Concretament, a l'Annex XII del PDSGRUM es recullen les característiques de les instal·lacions i infraestructures generals per a les plantes de tractament de la Fracció Orgànica dels Residus Municipals (FORM), els llocs d'Estacions Depuradores d'Aigües Residuals (EDAR), els residus, envasos i pel centre d'educació ambiental projectades en el terme municipal de Marratxí. Aquestes instal·lacions i infraestructures es troben ubicades a una parcel·la indicada en el plànol de zonificació del PDSGRUM (annex XII del PDSGRUM).

3. L'empresa TIRME, S.A. va adquirir el ple domini de la parcel·la denominada Can Frauet o Can Canut, amb una superfície total de 38ha (referència cadastral: 0023001-00DD78G-001-EB), en el terme municipal de Marratxí, a través d'una operació de compravenda elevada a públic en data 26 de gener de 2001 davant el Notari de Palma Gonzalo López-Fando Raynaud (núm. de protocol 599).

TIRME,S.A, com a concessionària del servei públic insularitzat de gestió dels residus sòlids urbans de la illa de Mallorca, i mentre sigui vigent el contracte concessional, és titular del ple domini d'aquests terrenys, els quals inclouen la parcel·la número 240 del polígon 6 (referència cadastral 07036A006002400000MT) del terme municipal de Marratxí, en la qual es troba ubicada l'Àrea Recreativa de Can Canut, i que revertiran al Consell de Mallorca al finalitzar la concessió.

4. En el BOIB núm. 35, de 9 de març de 2006, es va publicar l'Acord del Ple del Consell de Mallorca, d'aprovació definitiva de la Revisió del PDSGRUM de l'any 2000. Entre les millores previstes en aquesta revisió del PDSGRUM s'inclou, per a la Zona 1, la dotació d'infraestructures interiors a l'Àrea de Can Canut, amb una zona recreativa.

L'Àrea Recreativa de Can Canut és una mesura compensatòria de caràcter territorial que pretén facilitar la integració ambiental i social de les infraestructures de la Zona I del PDSRNPMA amb el seu entorn.

5. En data 4 de maig de 2007 es va formalitzar la modificació del contracte entre el Consell Insular de Mallorca i TIRME, S.A., en virtut de la qual s'estableix per a la concessionària l'obligació d'elaborar els projectes tècnics d'execució de les plantes i infraestructures previstes en el PDSGRUM revisat, entre ells el projecte de millores en infraestructures auxiliars (clàusula 9.2.a. punt 13 de la formalització de la modificació del contracte entre el Consell Insular de Mallorca i TIRME, S.A.).

A l'Avantprojecte de millores en infraestructures auxiliars, signat per l'enginyer industrial col·legiat núm. 6429, de 31 de maig de 2006, supervisat per l'enginyer industrial de la Direcció Insular de Residus i aprovat pel Ple del Consell de Mallorca el 2 d'abril de 2007, concretament al punt 4, denominat "Millores en infraestructures zona 1; 4.1. Generals zona 1; 4.1.9. Zona Recreativa", es descriuen les instal·lacions que es construïran a Can Canut per al seu ús com a àrea recreativa.

6. El vigent PDSRNPMMA, aprovat al BOIB núm. 81 de 18 de juny de 2019, recull la previsió de millorar les infraestructures auxiliars de les zones definides com a 1 i 2. Concretament, respecte de la zona 1, la parcel·la prevista per a una zona recreativa és la número 240 del polígon 6 del terme municipal de Marratxí. Es tracta d'una superfície de 14.176 m² i identificada al plànol adjunt com a "A- Zona recreativa" incorporat a l'Annex I de la present Resolució (BOIB núm. 81 de 18 de juny de 2019. Pàg. 28607), també descrita en el "2022P008 - Proyecto ejecutivo Área recreativa de Can Canut T.M. de Marratxí", signat pel tècnic projectista Emilio Pou Feliu, i marcada al PDSRNPMMA a l'annex I, com a zona recreativa i qualificada al planejament vigent de Marratxí.

7. En data 30 de setembre de 2021 es va fer un procés participatiu perquè els veïnats i veïnades de Marratxí poguessin decidir l'ús més convenient d'aquesta zona recreativa. Per aquest motiu, des de la Direcció Insular de Residus (DIR) es va procedir amb la contractació de la redacció del projecte bàsic de l'Àrea Recreativa de Can Canut, ubicat al Parc de Tecnologies Ambientals de Can Canut (Polígon 6, Parcel·la 240, de Marratxí).

8. En data 9 de novembre de 2022 es va presentar per part del Sr. Miquel Fiol el projecte bàsic denominat Àrea Recreativa de Ca'n Canut - Els tres turons de Ca'n Canut (Codi CSV K7AA QZ9U 3NRX 3W7C KU72; Codi CSV K7AA QZ9U 2DYZ 4JU4 LUFX i Plànols de detall, amidaments i pressupost incorporats a l'expedient SEGEX 889358W).

9. En data 14 de novembre de 2022 i RE 60943, la concessionària del servei, TIRME,SA, va presentar el denominat 2022P008 - Proyecto ejecutivo Área recreativa de Can Canut T.M. de Marratxí, signat pel tècnic projectista Emilio Pou Feliu (Codi CSV K7AA Q4JA 9HF4 7RRM HY3Q), per import de 755.584,16.-€ (IVA exclòs).

10. En data 12 de desembre de 2022, la Presidenta del Consell de Mallorca va aprovar inicialment el denominat "2022P008 - Proyecto ejecutivo Área recreativa de Can Canut T.M. de Marratxí", signat electrònicament pel tècnic projectista Emilio Pou Feliu (Codi CSV K7AA Q4JA 9HF4 7RRM HY3Q) amb pressupost per al coneixement de l'administració que ascendeix a 755.584,16.-€ (IVA exclòs). Aquest Acord d'aprovació inicial esdevingué definitiu, i es va publicar al BOIB, núm. 10, de 21 de gener de 2023.

Segons es determina en el projecte executiu, l'Àrea recreativa de Can Canut disposarà de zona esportiva, zona infantil, zona d'àgora i amfiteatre, zona de socialització d'animals de companyia, mirador i zones de passeig, a més de zones amb vegetació.

11. Atès que l'Àrea recreativa de Can Canut es troba ubicat en el terme municipal de Marratxí, i atès que foren els veïnats i veïnades d'aquest municipi els que varen decidir l'ús més convenient per aquesta zona, resulta més adient que sigui l'Ajuntament de Marratxí l'administració que gestioni la seva obertura al públic, així com el seu manteniment i conservació, una vegada finalitzin les obres.

12. Atès que el Contracte concessional de TIRME,SA amb el Consell Insular de Mallorca finalitza el 18 d'abril de 2041.

13. En data 24 de febrer de 2023 el director insular de Residus va emetre memòria justificativa en relació amb l'autorització del Consell de Mallorca a l'empresa TIRME, S.A., per a formalitzar amb l'Ajuntament de Marratxí la cessió d'ús temporal i gratuïta de la part dels terrenys de la finca Can Canut destinats a Àrea recreativa.

14. En data 2 de març de 2023 la vicepresidenta segona i consellera executiva del Departament de Sostenibilitat i Medi Ambient va dictar resolució d'inici de l'expedient relatiu a l'autorització del Consell de Mallorca a l'empresa TIRME, S.A. per a la formalització amb l'Ajuntament de Marratxí de la cessió d'ús parcial i temporal dels terrenys i instal·lacions de l'Àrea Recreativa de Can Canut ubicat al Parc de Tecnologies Ambientals del terme municipal de Marratxí, tot concedint un termini d'audiència de deu dies a la concessionària i a l'Ajuntament de Marratxí per a formular al·legacions o prestar conformitat amb el contingut de la resolució.

15. En data 14 de març de 2023, amb registre d'entrada núm. 28168/2023, TIRME S.A. va presentar un escrit d'al·legacions en relació amb la resolució de 2 de març de 2023.

La primera de les al·legacions consisteix en matisar el caràcter obligatori de la cessió parcial d'ús dels terrenys de Can Canut, proposant l'addició del terme "obligatòria" a l'apartat a) del punt segon de la resolució, a més d'emfatitzar el caràcter gratuït d'aquesta cessió, així com l'eliminació de l'apartat b) en coherència amb la redacció proposada.

Atès que la proposta de l'empresa concessionària s'ajusta als termes en què s'ha de formalitzar la cessió d'ús de part dels terrenys de Can Canut a l'Ajuntament de Marratxí, s'informa favorablement a l'al·legació esmentada.

L'empresa concessionària TIRME, S.A. proposa com al·legació segona una nova redacció a l'apartat c) del punt segon de la resolució per tal que l'entrada en vigor de l'instrument de formalització de la cessió d'ús parcial dels terrenys sigui coincident amb el moment d'aixecament de l'acta d'inspecció i aprovació de les obres per part del Consell de Mallorca.

S'informa favorablement a la proposta de TIRME, S.A., atès que suposa una simplificació dels tràmits en què s'ha de dur a terme la cessió d'ús.

La tercera al·legació que exposa TIRME, S.A. en el seu escrit de 14 de març de 2023 es refereix a la necessitat d'eliminar l'apartat g) del punt segon de la resolució de 2 de març, atès que aquest condiona la vigència de l'acord o conveni de cessió d'ús a la vinculació dels terrenys on s'ubica l'Àrea Recreativa de Can Canut al Pla Director Sectorial de Residus No Perillosos de l'illa de Mallorca.

Atès que, tal com argumenta la concessionària, aquesta no podrà continuar adquirint compromisos una vegada hagi finalitzat el contracte de concessió del servei de gestió de residus sòlids urbans de Mallorca, resulta pertinent eliminar l'apartat g) esmentat per tal que, en congruència amb el contingut de l'apartat a) de la resolució, la vigència de l'acord o conveni de cessió d'ús sigui coincident amb la vigència del contracte entre el Consell de Mallorca i TIRME, S.A.

L'estimació de les al·legacions exposades per l'empresa concessionària fa necessari reformular els termes indicats en el punt segon de la resolució d'inici de l'expedient relatiu a l'autorització del Consell de Mallorca a l'empresa TIRME, S.A. per a la formalització amb l'Ajuntament de Marratxí de la cessió d'ús parcial i temporal dels terrenys i instal·lacions de l'Àrea Recreativa de Can Canut ubicat al Parc de Tecnologies Ambientals del terme municipal de Marratxí, en el sentit següent:

- a) Formalització a través de l'instrument jurídic pertinent de la cessió obligatòria gratuïta temporal d'ús fins al 18 d'abril de 2041 per part de la concessionària TIRME, S.A. d'una part dels terrenys dins la finca Can Canut destinats a Àrea recreativa, a l'Ajuntament de Marratxí per tal aquest gestioni la seva obertura al públic com a Àrea Recreativa i el seu manteniment.
- b) L'entrada en vigor d'aquest conveni o acord de cessió i, en especial els compromisos que es detallen en els punts següents a assumir per l'Ajuntament de Marratxí, resta condicionada a l'aixecament de les oportunes actes d'inspecció i aprovació de les obres per part del Consell de Mallorca.

- c) Compromís per part de l'Ajuntament de Marratxí d'assumir tots els costos de manteniment, neteja, jardineria i qualsevol altre tasca de conservació de la instal·lació de l'Àrea Recreativa de Can Canut, així com els costos que, en concepte de subministraments se'n derivin del manteniment i conservació de la instal·lació.
- d) Compromís de l'Ajuntament de Marratxí de responsabilitzar-se igualment de mantenir l'ordre, condicions sanitàries i de seguretat de l'Àrea Recreativa, adoptant totes les mesures que a tal efecte siguin necessàries, i si és el cas de tenir una assegurança de responsabilitat civil front a tercers.
- e) Que l'Ajuntament de Marratxí es comprometí a no realitzar cap tipus de modificació estructural dins l'Àrea Recreativa, respectant sempre i en tot cas l'ús i destinació que té especificats al PDSRNPMA. Així mateix, que l'Ajuntament de Marratxí es comprometí a informar al Consell de Mallorca de qualsevol circumstància que esdevingui durant la vigència d'aquest Acord de cessió que pugui afectar a l'obertura al públic de l'Àrea Recreativa, i/o al seu correcte manteniment i conservació.

FONAMENTS JURÍDICS

1.L'art. 28.1.h) Llei 4/2022, de 28 de juny, de consells insulars, atribueix al Consell Executiu l'exercici de les competències d'òrgan de contractació en tot tipus de contractes en els mateixos casos que la legislació de contractes del sector públic preveu per a la Junta de Govern Local en els municipis de gran població, sens perjudici del que pugui preveure el reglament orgànic.

2.El Decret de la Presidenta del Consell de Mallorca, de data 9 de desembre de 2019, pel qual es determina l'organització del Consell de Mallorca, modificat pel Decret de dia 6 de març de 2020, pel Decret de dia 22 de maig de 2020 i pel Decret de dia 9 de juliol de 2020, atribueix, al seu article 3, al Departament de Sostenibilitat i Medi Ambient, entre d'altres:

l) Fer la planificació en matèria de residus no perillosos de l'illa de Mallorca, així com la seva gestió, de conformitat amb les atribucions assignades al Consell de Mallorca en els plans directors sectorials vigents en matèria de residus.

3. Al Capítol II del Pla Director Sectorial de Residus no perillosos de Mallorca (PDSRNPMA), a l'article 23 Localització de les instal·lacions i reserves de sòl, al punt 2, s'estableix que:

1) Les reserves de sòl planificades incorporen, addicionalment a les instal·lacions de tractament, altres usos complementaris (zona administrativa) i zones requerides com a mesures compensatòries de l'actuació (zones verdes, zona recreativa, etc.).

4. L'article 3 de la Llei 40/2015, d'1 d'octubre, de règim jurídic del sector públic, que estableix els principis generals que han de respectar les Administracions Públiques en la seva actuació i les seves relacions, entre els quals destaca el principi de proximitat als ciutadans.

En virtut d'aquest principi de proximitat es justifica la pertinència que l'ús parcial dels terrenys que formen part de l'Àrea Recreativa de Can Canut es cedeixi a l'Ajuntament de Marratxí, en tractar-se de l'Administració més propera als veïnats i veïnades que pot gestionar la seva obertura al públic i el seu manteniment.

5. La Llei 39/2015, d'1 d'octubre, del procediment administratiu comú de les administracions públiques, específicament els articles continguts al Títol IV relatiu a les disposicions sobre el procediment administratiu comú.

6. El contracte entre el Consell Insular de Mallorca i l'empresa TIRME, S.A., signat el 21 de maig de 1992, relatiu al servei de gestió de residus sòlids urbans de Mallorca, modificat, entre d'altres, en data 4 de maig de 2007, preveu únicament la inversió referent al condicionament de l'Àrea Recreativa de Can Canut.

Per tot l'exposat i atès l'art. 28.1.h) de la Llei 4/2022, de 28 de juny, de consells insulars, la Vicepresidenta segona i consellera executiva del Departament de Sostenibilitat i Medi Ambient eleva al Consell Executiu la següent proposta d'

ACORD

1. Autoritzar a l'empresa concessionària del servei de gestió de residus sòlids urbans de l'illa de Mallorca, TIRME, S.A., perquè formalitzi amb l'Ajuntament de Marratxí la cessió d'ús d'una part dels terrenys que es troben dins la finca denominada Can Canut, amb una superfície de 14.176 m² i identificada al plànol adjunt com a "A- Zona recreativa" incorporat a l'Annex I d'aquesta resolució, del terme municipal de Marratxí (parcel·la 240, Polígon 6 -amb referència cadastral 07036A006002400000MT), en els termes següents:

- Formalització a través de l'instrument jurídic pertinent de la cessió obligatòria gratuïta temporal d'ús fins al 18 d'abril de 2041 per part de la concessionària TIRME, S.A. d'una part dels terrenys dins la finca Can Canut destinats a Àrea recreativa, a l'Ajuntament de Marratxí per tal aquest gestioni la seva obertura al públic com a Àrea Recreativa i el seu manteniment.
- L'entrada en vigor d'aquest instrument jurídic de cessió i, en especial els compromisos que es detallen en els punts següents a assumir per l'Ajuntament de Marratxí, resta condicionada a l'aixecament de les oportunes actes d'inspecció i aprovació de les obres per part del Consell de Mallorca.
- Compromís per part de l'Ajuntament de Marratxí d'assumir tots els costos de manteniment, neteja, jardineria i qualsevol altre tasca de conservació de la instal·lació de l'Àrea Recreativa de Can Canut, així com els costos que, en concepte de subministraments se'n derivin del manteniment i conservació de la instal·lació.
- Compromís de l'Ajuntament de Marratxí de responsabilitzar-se igualment de mantenir l'ordre, condicions sanitàries i de seguretat de l'Àrea Recreativa, adoptant totes les mesures que a tal efecte siguin necessàries, i si és el cas de tenir una assegurança de responsabilitat civil front a tercers.
- Que l'Ajuntament de Marratxí es comprometi a no realitzar cap tipus de modificació estructural dins l'Àrea Recreativa, respectant sempre i en tot cas l'ús i destinació que té especificats al PDSRNPM. Així mateix, que l'Ajuntament de Marratxí es comprometi a informar al Consell de Mallorca de qualsevol circumstància que esdevingui durant la vigència d'aquest Acord de cessió que pugui afectar a l'obertura al públic de l'Àrea Recreativa, i/o al seu correcte manteniment i conservació.

2. Notificar aquest Acord als interessats.

ANNEXOS:

Annex I Plànol d'ubicació

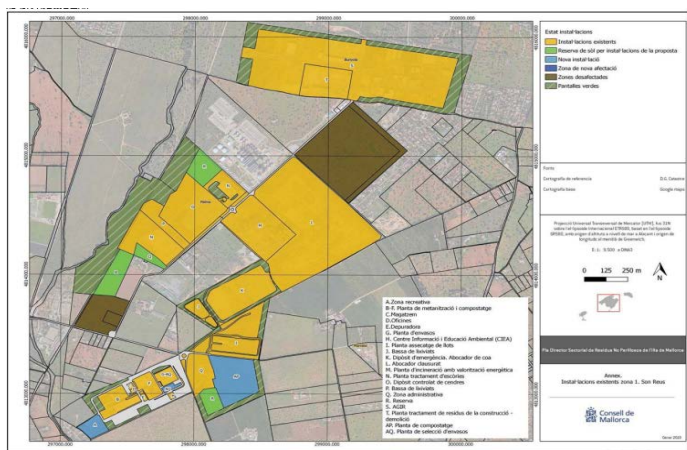

EXPEDIENT 931142D: PROPOSTA D'ACORD PER AUTORITZAR AL CONSELLER EXECUTIU DE PRESIDÈNCIA PER APROVAR L'EXPEDIENT DE CONTRACTACIÓ DEL SERVEI DE HOSTING, MANTENIMENT, AUDITORIA I SUPORT DEL PORTAL DE TRANSPARÈNCIA DEL CONSELL DE MALLORCA, PER 1 ANY + PRORROGA MÀXIMA DE 4. IMPORT MÀXIM DE 12.100,00 € INCLOENT-HI L'IVA.

Es dona compte de la següent proposta del conseller executiu del Departament de Presidència:

PROPOSTA D'ACORD PEL QUAL S'ATORGA AL CONSELLER EXECUTIU DE PRESIDÈNCIA L'AUTORITZACIÓ PRÈVIA PER APROVAR L'EXPEDIENT DE CONTRACTACIÓ I LA DESPESA CORRESPONENT A LA CONTRACTACIÓ RELATIVA AL SERVEI DE HOSTING, MANTENIMENT, AUDITORIA I SUPORT DEL PORTAL DE TRANSPARÈNCIA DEL CONSELL DE MALLORCA, MITJANÇANT LA TRAMITACIÓ ORDINÀRIA I PROCEDIMENT OBERT SIMPLIFICAT ABREUJAT. EXP: 931142D.

ANTECEDENTS

1.- El 9 de març de 2023 l'Oficina de Transparència i la Secretaria General del Consell de Mallorca han emès memòria mitjançant la qual es justifiquen la necessitat i la idoneïtat de contractar el servei de *hosting*, manteniment, auditoria i suport del Portal de Transparència del Consell de Mallorca i ha proposat l'inici de l'expedient de contractació corresponent mitjançant el procediment obert simplificat abreujat previst en l'article 159.6 de la Llei 9/2017, de 8 de novembre, de contractes del sector públic - CSV K7AA TMXP 2MWZ EDUY QZTX¹ -.

2.- L'Oficina de Transparència i la Secretaria General del Consell han elaborat informe relatiu als aspectes generals per la contractació d'aquest servei. CSV K7AA TEQV YCRJ HNYX FAY3.

3. El conseller executiu de Presidència va resoldre iniciar l'expedient i ordenar la redacció dels plecs de prescripcions tècniques i de clàusules administratives particulars i de l'altra documentació requerida per a la contractació. CSV K7AA TME9 9RUU M4MU MLRJ.

4.- La Secretaria Tècnica ha emès memòria explicativa de la despesa relativa a la contractació del servei de referència. CSV K7AA TLVC NJZ9 PN4Q CHQV.

5.- L'Oficina de Transparència i la Secretaria General del Consell han elaborat el Plec de prescripcions tècniques. CSV K7AA TRMH MZ7Z 223C 4HPT.

6.- El cap de Servei de Contractació ha elaborat el Plec de Clàusules Administratives Particulars - CSV K7AA TTZY UDPQ P2ZH KHVQ - i ha emès l'informe jurídic - CSV K7AATTZ2T7A4RCLAKLYE .

FONAMENTS

L'article 28.1 h) de la [Llei 4/2022, de 28 de juny de consells insulars](#), atribueix al Consell Executiu del Consell de Mallorca:

"Exercir les competències d'òrgan de contractació en tot tipus de contractes en els mateixos casos que la legislació de contractes del sector públic preveu per a la Junta de Govern Local en els municipis de gran població, sens perjudici del que pugui preveure el reglament orgànic."

¹ La comprovació de l'autenticitat dels documents identificats amb Codi Segur de Verificació (CSV) està disponible en <https://cim.secimallorca.net>

L'Acord del Consell Executiu de 2 de març de 2023 (BOIB núm. 30 de 9 de març de 2023) delega en els consellers executius i en les conselleres executives per raó de la matèria:

"Primer.- Delegar en els consellers executius i les conselleres executives, competents per raó de la matèria, les competències d'òrgan de contractació en tot tipus de contractes sempre que el seu valor estimat sigui inferior a vint milions d'euros. Els contractes en què el seu valor estimat sigui igual o superior a cinquanta mil euros requeriran l'autorització prèvia del Consell Executiu abans d'aprovar l'expedient de contractació; a l'efecte d'obtenir aquesta autorització serà necessari incorporar a l'expedient els documents següents:

- a) Justificació sobre la necessitat i idoneïtat del contracte.*
- b) Certificat d'existència de crèdit.*
- c) Plec de clàusules administratives particulars.*
- d) Informe del servei jurídic al plec.*

Els contractes esmentats requeriran també l'autorització prèvia del Consell Executiu per aprovar les modificacions no previstes que representin un percentatge que aïllada o conjuntament superi el 10% del preu inicial del contracte , IVA exclòs, sempre que l'import d'aquesta modificació sigui igual o superior a cinquanta mil euros."

La redacció actual de l'apartat r) de [l'article 4 decret de la presidència del consell de 26 de gener de 2021](#), pel qual es determina l'organització del Consell insular de Mallorca, (BOIB núm. 12 de 28 de gener de 2021), d'acord amb la redacció atorgada pel decret de 22 de febrer de 2022 (BOIB núm. 29 de 24 de febrer de 2022).

Per tant, el tècnic que subscriu proposa al conseller executiu de Presidència que elevi al Consell Executiu per a que adopti el següent acord:

1. AUTORITZAR al conseller executiu de Presidència per aprovar l'expedient de contractació del servei de *hosting*, manteniment, auditoria i suport del Portal de Transparència del Consell de Mallorca, amb una durada d'un any prorrogable per anualitats fins a un màxim de quatre) i la despesa associada per l'import màxim de 12.100,00 € incloent-hi l'IVA que es corresponen a 10.000,00 € de base imposable, i 2.100,00 € que es corresponen a l'IVA (21%), la qual s'ha de finançar amb càrrec a les següents aplicacions pressupostàries i anualitats:

| Exercici | Aplicació | Import |
|----------|----------------|-------------|
| 2023 | 00 92000 21600 | 9.075,00 € |
| 2024 | | 3.025,00 € |
| Total | | 12.100,00 € |

Palma, a la data de la signatura electrònica.

EXPEDIENT 933825E: PROPOSTA D'ACORD PER AUTORITZAR AL CONSELLER EXECUTIU DE PRESIDÈNCIA PER APROVAR L'EXPEDIENT DE CONTRACTACIÓ DEL SUBMINISTRAMENT D'EQUIPAMENT INFORMÀTIC PER AL CONSELL DE MALLORCA I LA DESPESA ASSOCIADA, PER UN IMPORT MÀXIM DE 198.077,00 €, INCLOENT-HI L'IVA.

Es dona compte de la següent proposta del conseller executiu del Departament de Presidència:

PROPOSTA D'ACORD PEL QUAL S'ATORGA AL CONSELLER EXECUTIU DE PRESIDÈNCIA L'AUTORITZACIÓ PRÈVIA PER APROVAR L'EXPEDIENT CORRESPONENT A LA CONTRACTACIÓ RELATIVA AL SUBMINISTRAMENT D'EQUIPAMENT INFORMÀTIC PER CONSELL DE MALLORCA, A ADJUDICAR MITJANÇANT TRAMITACIÓ ORDINÀRIA I PROCEDIMENT OBERT. EXPEDIENT: 933825E.

ANTECEDENTS

1.- El 16 de març de 2023, la Direcció Insular de Modernització i Transparència va emetre la memòria mitjançant la qual es justifiquen la necessitat i la idoneïtat de contractar el subministrament d'equipament informàtic per al Consell de Mallorca, per tal que el personal del Consell de Mallorca que necessita disposar d'una infraestructura microinformàtica al seu lloc de feina per poder desenvolupar les tasques pròpies de la plaça que ocupa i cobrir les demandes dels diferents treballadors de la Corporació, majoritàriament per teletreball però també per cobrir altres necessitats d'equipament informàtic - CSV K7AA TL9R 7XCA K3LU CPKJ -¹.

2.- El 20 de març de 2023 el conseller executiu de Presidència ha resolt iniciar l'expedient de contractació relatiu a aquest subministrament – CSV K7AA TQZJ KNLQ JNNZ 47HC -.

3.- El 20 de març de 2023, el servei d'Informàtica i Telecomunicacions ha elaborat el Plec de Prescripcions Tècniques – CSV K7AA TQUR LPZL CFER 492K -.

4.- El cap de servei de Contractació del departament de Presidència ha elaborat el Plec de Clàusules Administratives Particulars - CSV K7AA TRVT HMX4 79MY YAAT - i ha emès l'informe jurídic - CSV K7AA TRVX TANM UR7E XKC2 -.

FONAMENTS DE DRET

L'article 28.1 h) de la [Llei 4/2022, de 28 de juny de consells insulars](#), atribueix al Consell Executiu del Consell de Mallorca:

“Exercir les competències d'òrgan de contractació en tot tipus de contractes en els mateixos casos que la legislació de contractes del sector públic preveu per a la Junta de Govern Local en els municipis de gran població, sens perjudici del que pugui preveure el reglament orgànic.”

L'Acord del Consell Executiu de 2 de març de 2022, que començà a vigir el 9 de març de 2023 ([BOIB núm. 30](#)), delega en els consellers executius i en les conselleres executives:

“Primer.- Delegar en els consellers executius i les conselleres executives, competents per raó de la matèria, les competències d'òrgan de contractació en tot tipus de contractes sempre que el seu valor estimat sigui inferior a vint milions d'euros.

Els contractes en què el seu valor estimat sigui igual o superior a cinquanta mil euros requeriran l'autorització prèvia del Consell Executiu abans d'aprovar l'expedient de contractació; a l'efecte d'obtenir aquesta autorització serà necessari incorporar a l'expedient els documents següents:

- a) Justificació sobre la necessitat i idoneïtat del contracte.
- b) Certificat d'existència de crèdit.
- c) Plec de clàusules administratives particulars.
- d) Informe del servei jurídic al plec.

¹ La comprovació de l'autenticitat dels documents identificats amb el Codi Segur de Verificació (CSV) està disponible a <https://cim.secimallorca.net/>.

Els contractes esmentats requeriran també l'autorització prèvia del Consell Executiu per aprovar les modificacions no previstes que representin un percentatge que aïllada o conjuntament superi el 10% del preu inicial del contracte , IVA exclòs, sempre que l'import d'aquesta modificació sigui igual o superior a cinquanta mil euros."

La redacció actual de l'apartat r) de l'article 4 decret de la presidència del consell de 26 de gener de 2021, pel qual es determina l'organització del Consell insular de Mallorca, (BOIB núm. 12 de 28 de gener de 2021), d'acord amb la redacció atorgada pel decret de 22 de febrer de 2022 (BOIB núm. 29 de 24 de febrer de 2022), atribueix al departament de Presidència:

r) Proveir del material informàtic necessari les diverses àrees del Consell de Mallorca llevat de les que corresponguin ,al programa TIC Mallorca, i gestionar-lo, dotar de la infraestructura de comunicacions de veu i dades, excepte les relatives a les telecomunicacions del centre de comandament avançat de Bombers. Donar suport a usuaris del Sistema.

Per tot això , el conseller executiu de Presidència eleva al Consell Executiu la següent proposta d'acord:

1.- AUTORITZAR al conseller executiu de Presidència per aprovar l'expedient de contractació del subministrament d'equipament informàtic per al Consell de Mallorca i la despesa associada, per un import màxim de 198.077,00 €, incloent-hi l'IVA que es corresponen a 163.700,00 € de base imposable, i 34.377,00 € que es corresponen al 21 % de l'IVA, amb càrrec a la següent distribució per aplicació pressupostària, lots i anualitats:

| Lot | Exercici | Aplicació | Import |
|-----|----------|----------------|-------------|
| 1 | 2023 | 00 92060 62600 | 90.000,00 € |
| | | 00 33000 62600 | 6.000,00 € |
| | | 00 33320 62600 | 2.000,00 € |
| | | 00 15110 62600 | 2.000,00 € |
| | | 00 45300 62600 | 2.000,00 € |
| | | 00 94310 62600 | 5.217,00 € |
| | | 00 17226 62600 | 2.000,00 € |
| | | 00 43110 62600 | 2.000,00 € |
| | | 00 33410 62600 | 2.000,00 € |
| | | 00 43210 62600 | 5.000,00 € |
| | | Total Lot 1 | |

| Lot | Exercici | Aplicació | Import |
|-----|----------|----------------|-------------|
| 2 | 2023 | 00 33000 62600 | 6.000,00 € |
| | | 00 17000 62600 | 6.500,00 € |
| | | 00 16220 62600 | 2.000,00 € |
| | | 00 91200 62600 | 3.000,00 € |
| | | 00 92500 62600 | 3.000,00 € |
| | | 00 92020 62600 | 2.000,00 € |
| | | 00 92030 62600 | 4.000,00 € |
| | | 00 93100 62600 | 2.000,00 € |
| | | 00 93410 62600 | 2.360,00 € |
| | | 00 15110 62600 | 10.000,00 € |
| | | 00 45300 62600 | 10.000,00 € |
| | | 00 94310 62600 | 7.000,00 € |
| | | 00 93100 62600 | 22.000,00 € |
| | | Total Lot 2 | |

Palma, a la data de la signatura electrònica.

EXPEDIENT 909351N: PROPOSTA D'ACORD PER PRORROGAR PER SEGONA VEGADA EL CONVENI SIGNAT EN DATA 17/12/2020, ENTRE EL CONSELL DE MALLORCA I L'ENTITAT CAIXABANK S.A., PER A LA PRESTACIÓ DE LA COL·LABORACIÓ EN EL COBRAMENT DE TRIBUTS I PREUS PÚBLICS PROPIS DEL CONSELL INSULAR DE MALLORCA I HABILITAR AL CONSELLER EXECUTIU D'HISENDA I FUNCIO PÚBLICA PER SIGNAR L'ADDENDA DE L'ESMENTADA SEGONA PRÒRROGA.

Es dona compte de la següent proposta del conseller executiu del Departament d'Hisenda i Funció Pública:

PROPOSTA D'APROVACIÓ D'UN ACORD DE PRÒRROGA DEL CONVENI PER A LA PRESTACIÓ DE LA COL·LABORACIÓ EN EL COBRAMENT DE TRIBUTS I PREUS PÚBLICS ENTRE EL CONSELL INSULAR DE MALLORCA I CAIXABANK S.A.

El conseller executiu d'Hisenda i Funció Pública, d'acord amb les atribucions que té conferides a la vigent redacció del Decret de la Presidència pel qual es determina l'organització del Consell de Mallorca, i de conformitat amb els antecedents i consideracions que consten a l'expedient de referència, proposa al Consell Executiu l'aprovació del següent Acord:

"ANTECEDENTS

1. Atès el conveni de col·laboració signat, en data 17 de desembre de 2020, entre el Consell de Mallorca i Caixabank, S.A., per a establir els termes i condicions en els quals Caixabank, S.A. portarà a terme el servei de cobrament dels tributs, contribucions especials, taxes i preus públics propis del Consell, a fi de facilitar als contribuents els tràmits i el pagament de les seves obligacions tributàries amb dita Administració. Es va establir un termini de duració inicial d'un any; amb possibilitat de pròrroga del mateix, mitjançant mutu acord de les parts, per un termini de 4 anys addicionals.
2. Atès que en data 21 de desembre de 2021, les parts, de conformitat amb el Conveni, acorden la pròrroga del mateix per un termini d'un any, amb efectes des del 17 de desembre de 2021 i fins al 17 de desembre de 2022, establint-se la subsistència de la resta de les estipulacions, pactes, acords i annexes del conveni.
3. Vist que en data 12 de desembre de 2022, la Tresoreria del Consell de Mallorca va emetre Informe favorable en relació a la segona pròrroga del Conveni de col·laboració amb l'entitat financera CAIXABANK S.A. per dur a terme el servei de caixa i recaptació.
4. Atès l'informe jurídic favorable emès pel cap del Servei Jurídic i de Gestió Econòmica de data 13 de març de 2023, relatiu a la segona pròrroga del conveni per a la prestació de la col·laboració en el cobrament de tributs i preus públics entre el Consell Insular de Mallorca i l'entitat Caixabank S.A.

FONAMENTS DE DRET

I.- Articles 47 i següents de la Llei 40/2015, de 1 d'octubre, de règim jurídic de les administracions públiques, reguladors del contingut dels Convenis i els requisits mínims per a la seva aprovació.

II.- Respecte a la competència per a l'aprovació de l'acord de pròrroga:

- Article 36 de la Llei 7/1985, de 2 d'abril, Reguladora de les Bases del Règim Local, respecte a les competències pròpies de les diputacions o entitats equivalents per atribució de les lleis de l'Estat i les Comunitats Autònomes.

- Article 120.1 Llei 4/2022, de 28 de juny, de consells insulars, relatiu a la competència per a la subscripció de convenis amb altres subjectes de dret públic i privat.

- Article 36,d) de l'Acord del Ple, de dia 12 d'abril de 2018, pel que s'aprova el Reglament Orgànic del Consell de Mallorca, respecte de les atribucions del Consell Executiu.

- Articles 1.1,d) i 5, h) del Decret de la Presidència del Consell Insular de Mallorca, de dia 9 de desembre de 2019, pel que es determina la Organització del Consell Insular de Mallorca, respecte a les atribucions genèriques dels consellers executius i de les conselleres executives.

III.- Article 39.3 de la Llei 39/2015, d'1 d'octubre, del Procediment Administratiu Comú de les Administracions Públiques, respecte als efectes retroactius dels actes administratius.

IV.- Article 214 del RD Legislatiu 2/2004, de 5 de març pel qual s'aprova el text refós de la Llei Reguladora de les Hisendes Locals i el article 3 del RD Legislatiu 424/2017, de 28 d'abril respecte al règim jurídic del control intern en les entitats del Sector Públic Local.

V.- Articles 14 a 29 del Reial Decret 939/2005, pel que s'aprova el Reglament General de Recaptació (Conveni Quadern 60).

Per tot l'exposat, el Consell Executiu del Consell de Mallorca, a proposta del conseller executiu d'Hisenda i Funció Pública, d'acord amb les atribucions que té conferides, adopta el següent:

ACORD

Primer.- PRORROGAR per segona vegada el conveni signat en data 17 de desembre de 2020, entre el Consell de Mallorca i l'entitat CAIXABANK S.A., per a la prestació de la col·laboració en el cobrament de tributs i preus públics propis del Consell Insular de Mallorca.

Segon.- APROVAR el text annexat de l'addenda de segona prorrogua del conveni de data 17 de desembre de 2020, signat entre el Consell de Mallorca i l'entitat CAIXABANK S.A., per a la prestació de la col·laboració en el cobrament de tributs i preus públics propis del Consell Insular de Mallorca.

Tercer.- HABILITAR al conseller executiu d'Hisenda i Funció Pública per signar l'addenda de segona de pròrroga del conveni per a la prestació de la col·laboració en el cobrament de tributs i preus públics del Consell de Mallorca”.

Palma, a la data de la signatura electrònica.

ANNEXOS:

ANNEX.

ADDENDA DE SEGONA PRÒRROGA AL CONVENI PER A LA PRESTACIÓ DE LA COL·LABORACIÓ EN EL COBRAMENT DE TRIBUTS I PREUS PÚBLICS DEL CONSELL DE MALLORCA

REUNITS

D'una part,

El **CONSELL INSULAR DE MALLORCA**, (en endavant "el Consell") amb domicili a Palau Reial. 1, 07001 Palma i CIF S0711002F, representat en aquest acte per en **Josep Lluís Colom Martínez**, amb NIF 78210114V, en qualitat de conseller executiu d'Hisenda i Funció Pública d'aquesta entitat.

I de l'altra,

L'entitat **CAIXABANK, S.A.** (en endavant "CAIXABANK") amb domicili a carrer Pintor Sorolla, 2-4 de València y C.I.F A-08663619, representada en aquest acte per en **SPSF**, major d'edat i amb N.I.F. ***7591**, en qualitat de Director de Banca d'Institucions.

Als efectes d'aquest document el CONSELL i CAIXABANK seran designades conjuntament com les "Parts" i individual i indistintament com la "Part", o mitjançant la seva pròpia denominació.

Ambdues Parts reconeixent-se mútuament capacitat legal per contractar i obligar-se per mitjà d'aquest document, i manifestant tenir vigents els seus poders i ésser suficients per obligar les seves representades,

MANIFESTEN

I. Que, en data 17 de desembre de 2020, el CONSELL i CAIXABANK van formalitzar un Conveni de Col·laboració per a establir els termes i condicions en els quals CAIXABANK portaria a terme el servei de cobrament dels tributs, contribucions especials, taxes i preus públics propis del CONSELL, a fi de facilitar als contribuents els tràmits i el pagament de les seves obligacions tributàries vers dita Administració (en endavant, el Conveni). Es va establir un termini de duració inicial d'un any; amb possibilitat de pròrroga del mateix, mitjançant mutu acord de les parts, per un termini de 4 anys addicionals.

II.- Que en data 21 de desembre de 2021, les parts, de conformitat amb el Conveni, van acordar la pròrroga del mateix per un termini d'un any, amb efectes des del 17 de desembre de 2021 fins al 17 de desembre de 2022, establint-se la subsistència de la resta de les estipulacions, pactes, acords i annexes del conveni.

III.- Que, de conformitat amb tot el que ha estat exposat prèviament, les Parts acorden subscriure la present addenda al Conveni (en endavant, l'Addenda), que es regirà pels següents:

PACTES

1.- **PRÒRROGA DEL CONVENI.** Les Parts acorden la pròrroga del conveni signat en data 20 de novembre de 2020 per a la prestació de la col·laboració en el cobrament de tributs i preus públics vigent entre el Consell Insular de Mallorca i Caixabank S.A., pel període de un any des del 17 de desembre de 2022 fins al 17 de desembre de 2023.

2.- **SUBSISTÈNCIA DE LA RESTA.** Les Parts manifesten la subsistència de la resta d'Estipulacions, Pactes, Acords i Annexes que no han resultat afectats per la present Addenda.

I, com a prova de conformitat amb el contingut d'aquest document, els compareixents ho accepten en el respectiu interès amb el qual actuen i signen aquesta Addenda al Conveni.

En Palma, a la data de la signatura electrònica.

EXPEDIENT 927216A: PROPOSTA D'ACORD PER CONTINUAR L'EXPEDIENT D'OMISSIÓ DE FISCALITZACIÓ OFI 02/2023 - F/2023/260, FIXAR LES INDEMNITZACIONS, I AUTORITZAR, DISPOSAR I RECONÈIXER LES OBLIGACIONS A FAVOR DE LES EMPRESES I ENTITATS QUE ES RELACIONEN A L'ANNEX I PER UN IMPORT TOTAL 2.347,90 €.

Es dona compte de la següent proposta del conseller executiu del Departament d'Hisenda i Funció Pública:

Proposta d'acord per continuar l'expedient d'omissió de fiscalització OFI 02/2023 (SEGEX 927216A), fixar les indemnitzacions, i autoritzar, disposar i reconèixer les obligacions a favor de les empreses i entitats que es relacionen a l'annex I- F/2023/260 per import total 2.347,90 €.

El conseller executiu d'Hisenda i Funció Pública, d'acord amb les atribucions conferides a l'article 39.2 e) del Reglament Orgànic del Consell de Mallorca, aprovat per Acord del Ple de data 12 d'abril de 2018 (BOIB núm. 89, de 19 de juliol de 2018), en relació amb l'article 5 de la vigent redacció del Decret d'organització del Consell de Mallorca, aprovat per Decret de Presidència de data 9 de desembre de 2019 (BOIB núm. 167, de 12 de desembre de 2019) proposa al Consell Executiu l'adopció de l'Acord següent:

ANTECEDENTS

1. Vista la relació de factures que consten als següents quadres, amb indicació del seu número de referència, import i text explicatiu del concepte al qual corresponen, que han estat degudament conformades, perquè deriven de serveis i subministraments realitzats de conformitat del Departament d'Hisenda i Funció Pública, i que s'han d'imputar al pressupost de l'exercici corrent:

Factures emeses amb càrrec a l'aplicació pressupostària 10.13600.22000 "MATERIAL OFICINA C.C. BOMBERS DE MALLORCA"

| Tipus de contracte: SUBMINISTRAMENTS | | | | | | | | |
|--------------------------------------|--------------|----------------|------------|----------------|-----------------|-----------|-------------------------|---|
| Econòmic | N. d'entrada | N. de document | Data doc. | Període | Import total | Tercer | Nom | Text Explicatiu |
| 22000 | F/2023/1083 | 319252 | 01/02/2023 | gener del 2023 | 157,66 € | A07449218 | DE SALABERT E HIJOS, SA | PILA ALCALINA ""DURACELL"" 6LR61 9 v.CUADRADA Pr/Un / CAJA DE ARCHIVO DEFINIT. Fº ""DISNAK"" 35x26x10 cm. / CAJA DE ARCHIVO |
| | | | | Total | 157,66 € | | | |

Factures emeses amb càrrec a l'aplicació pressupostària 10.13600.22004 "CÒPIES I FOTOCÒPIES"

| Tipus de contracte: SERVEIS | | | | | | | | |
|-----------------------------|--------------|----------------|------------|----------------|-----------------|-----------|------------------|---|
| Econòmic | N. d'entrada | N. de document | Data doc. | Període | Import total | Tercer | Nom | Text Explicatiu |
| 22004 | F/2023/1558 | 2308600017496 | 08/02/2023 | gener del 2023 | 183,98 € | A28122125 | CANON ESPAÑA S.A | ADMINISTRATION FEE 1 M_IRADV C5535I_3 2KE07054 20230101 20230131 EQUIP M_IRADV C5535I_3 2KE07 |
| 22004 | F/2023/1787 | 2308600022348 | 16/02/2023 | gener del 2023 | 47,75 € | A28122125 | CANON ESPAÑA S.A | Total Small Color (123) 335924 339705 IR ADV C5235I JWF546031805/2014 20230101 20230131 IR ADV C5235I JWF54603 C.M. |
| | | | | Total | 231,73 € | | | |

Factures emeses amb càrrec a l'aplicació pressupostària 10.13600.22102 "GAS C.C. BOMBERS DE MALLORCA"

| Tipus de contracte: SUBMINISTRAMENTS | | | | | | | | |
|--------------------------------------|--------------|------------------|------------|--------------|-----------------|-----------|--------------------|--|
| Econòmic | N. d'entrada | N. de document | Data doc. | Període | Import total | Tercer | Nom | Text Explicatiu |
| 22102 | F/2023/690 | 72270000827 | 26/01/2023 | 26/01/2023 | 35,32 € | A28076420 | REPSOL BUTANO S.A. | UD125 LLENA MEZCLA A BUTANO / Fianza envases UD125 entregado / Fianza envases UD125 retirado |
| 22102 | F/2023/1493 | 72270001394 | 08/02/2023 | 08/02/2023 | 37,16 € | A28076420 | REPSOL BUTANO S.A. | BOMBONES DE BUTÀ PER ELS PARCS DE BOMBERS |
| 22102 | F/2023/1494 | 72270001397 | 08/02/2023 | 08/02/2023 | 37,16 € | A28076420 | REPSOL BUTANO S.A. | BOMBONES DE BUTÀ PER ELS PARCS DE BOMBERS |
| 22102 | F/2023/1534 | 070850131892 237 | 08/02/2023 | 08/02/2023 | 35,32 € | A07090889 | MAVERSA MARIMON SA | Bombons de Mallorca Felanitx (Parc de bombons de Felanitx) |
| | | | | Total | 144,96 € | | | |

Factures emeses amb càrrec a l'aplicació pressupostària 10.13600.22104 "VESTUARI CC.BOMBERS MALLORCA"

| Tipus de contracte: SUBMINISTRAMENTS | | | | | | | | |
|--------------------------------------|--------------|----------------|------------|--------------|-----------------|-----------|-----------------------|--|
| Econòmic | N. d'entrada | N. de document | Data doc. | Període | Import total | Tercer | Nom | Text Explicatiu |
| 22104 | F/2023/456 | 01 96916 | 13/01/2023 | 13/01/2023 | 377,88 € | A07096209 | CALZADOS BESTARD S.A. | BOTES DE MUNTANYA BOMBERS CANYON GUIDE |
| | | | | Total | 377,88 € | | | |

Factures emeses amb càrrec a l'aplicació pressupostària 10.13600.22106 "PRODUCTES FARMACÈUTICS I MAT SANITARI CC. BOMBERS MALLORCA"

| Tipus de contracte: SUBMINISTRAMENTS | | | | | | | | |
|--------------------------------------|--------------|----------------|------------|------------|--------------|-----------------|--------------------------------|--|
| Econòmic | N. d'entrada | N. de document | Data doc. | Període | Import total | Tercer | Nom | Text Explicatiu |
| 22106 | F/2023/694 | 5400269170 | 26/01/2023 | 16/01/2023 | 282,36 € | A08015646 | S.E.DE CARBUROS METÁLICOS,S.A. | BOTELLES D'OXIGEN PER INTERVENCIIONS BOMBERS |
| | | | | | Total | 282,36 € | | |

Factures emeses amb càrrec a l'aplicació pressupostària 10.13600.22110 "PRODUCTERS NETEJA CC.BOMBERS MALLORCA"

| Tipus de contracte: SUBMINISTRAMENTS | | | | | | | | |
|--------------------------------------|--------------|----------------|------------|------------|--------------|-------------------|------------------------------|--|
| Econòmic | N. d'entrada | N. de document | Data doc. | Període | Import total | Tercer | Nom | Text Explicatiu |
| 22110 | F/2023/1016 | 2023//287 | 30/01/2023 | 18/01/2023 | 248,05 € | B07285299 | COMERCIAL MEDICA REMEX, S.L. | 030967 - LIMPIADOR MEDICLEAN FORTE 5 LT. |
| 22110 | F/2023/1136 | FV3 40 | 31/01/2023 | 02/01/2023 | 842,95 € | B16565624 | NOVAQUIMICA 2018, S.L. | MATERIAL DE NETEJA PARC CENTRAL MES DE GENER |
| | | | | | Total | 1.091,00 € | | |

Factures emeses amb càrrec a l'aplicació pressupostària 10.13600.22799 "ALTRES TREBALLS REALITZATS P/ALTRES EMPRESES CC.BOMBERS MALL"

| Tipus de contracte: SERVEIS | | | | | | | | |
|-----------------------------|--------------|----------------|------------|------------|--------------|----------------|---------------------|--|
| Econòmic | N. d'entrada | N. de document | Data doc. | Període | Import total | Tercer | Nom | Text Explicatiu |
| 22799 | F/2023/1574 | 14-2201316 | 24/01/2023 | 23/01/2023 | 17,06 € | 23198648C | JUAN MORILLAS PARRA | NETEJA DE ROBA DE BOMBERS PARC DE CALVIÀ MES DE GENER |
| 22799 | F/2023/1611 | 14-2201323 | 26/01/2023 | 24/01/2023 | 28,19 € | 23198648C | JUAN MORILLAS PARRA | SERVEI DE NETEJA DE ROBA DE BOMBER MES DE GENER PARC DE CALVIÀ |
| 22799 | F/2023/1757 | 14-2201331 | 31/01/2023 | 30/01/2023 | 17,06 € | 23198648C | JUAN MORILLAS PARRA | SERVEI DE NETEJA DE ROBA DE PARC DE BOMBERS DE CALVIÀ MES DE GENER |
| | | | | | Total | 62,31 € | | |

- De conformitat amb el previst a la base 57 de les d'execució del pressupost del Consell de Mallorca de l'annualitat 2023 i amb la circular informativa 1/2020 de data 21 de febrer de 2020 de la Intervenció General del Consell de Mallorca sobre l'omissió de la funció interventora, en data 6 de març de 2023, el cap de servei de bombers, amb el vist i plau del director insular d'Emergències, va emetre informe d'omissió de la funció interventora sobre el pagament a diferents proveïdors per a l'adquisició, sense procediment contractual, de determinats subministraments i la prestació de determinats serveis, a favor de la Direcció Insular d'Emergències del Departament d'Hisenda i Funció Pública, relació F/2023/260, on, després de valorar totes les actuacions i informes, es conclouia que, pel tipus de despesa, és impossible la restitució del servei i/o subministrament, que el preu aplicat és correcte i adequat a mercat i que, per evitar un enriquiment injust de l'Administració, s'havia de reconèixer les obligacions derivades dels serveis realitzats i s'havien d'abonar les factures que consten a les relacions de factures indicades al punt anterior a favor dels tercers que consten a dites relacions, per un import total de 2.347,90 €. A més, al citat informe es constata l'existència de crèdit adequat i suficient al pressupost de despeses per al 2023 a les aplicacions pressupostàries a que fa referència el punt 1 per fer front en aquestes despeses.
- Vist l'informe d'omissió de la funció interventora emès per la Intervenció delegada de la Llar de la Infància, en data 9 de març de 2023, d'acord amb el que preceptua l'article 28.2 del Reial Decret 424/2017.

FONAMENTS DE DRET

- De conformitat amb el que disposa l'article 28 del Reial Decret 424/2017, de 28 d'abril, pel qual es regula el règim jurídic del control intern en les entitats del Sector Públic Local, i, en especial el seu apartat segon que, en relació amb els supòsits d'omissió de la funció interventora, preceptua que correspon a la Presidència de les entitats locals la competència per «(...) decidir si continua el procediment o no i les altres actuacions que, si s'escau, siguin procedents.».
- Atès el que disposa la base 57 de les d'execució del pressupost del Consell de Mallorca per a l'annualitat 2023.
- Vista la circular informativa 1/2020 de data 21 de febrer de 2020 de la Intervenció General del Consell de Mallorca sobre l'omissió de la funció interventora.
- Atès el que disposa l'article 28.d) de la Llei 19/2013, de 9 de desembre, de transparència, accés a la informació pública i bon govern, en relació amb l'omissió de la funció interventora.

5. D'acord amb la resolució de data 15 de gener de 2020 de la Presidència del Tribunal de Comptes, mitjançant la qual es publica l'Acord del Ple de 19 de desembre de 2019, pel qual s'aprova la Instrucció sobre la remissió d'informació relativa a l'exercici del control intern de les entitats locals.
6. Atès el Decret de la Presidència del Consell de Mallorca de 30 de juny de 2020 de delegació de competències de la Presidència en el Consell Executiu en relació amb l'omissió de la funció interventora. (BOIB núm. 122 de 11 de juliol de 2020), en concret el previst en el seu punt primer, que estableix que es delega a favor del Consell Executiu la competència «per aprovar la convalidació de l'omissió de la funció interventora, així com l'autorització, disposició i reconeixement de les obligacions que, si escau, procedeixen en concepte d'indemnització per danys i perjudicis derivada de responsabilitat patrimonial, en el marc del que disposa l'article 28 del Reial Decret 424/2017, de 28 d'abril, pel qual es regula el règim jurídic del control intern en les entitats del Sector Públic i la base 57 de les bases d'execució del pressupost del Consell de Mallorca per a l'any 2023.»

Per tot l'exposat, el Consell Executiu del Consell de Mallorca, a proposta del conseller executiu d'Hisenda i Funció Pública, d'acord amb l'atribució conferida al Decret de la Presidència de 30 de juny de 2020 de delegació de competències. (BOIB núm. 122 de 11 de juliol de 2020), adopta el següent:

ACORD

Primer.- CONTINUAR l'expedient corresponent a les prestacions de serveis i/o subministraments indicats a l'Antecedent primer d'aquest Acord, els quals han estat realitzats de conformitat però sense fiscalització prèvia, i DUR A TERME les actuacions que s'indiquen al següent punt d'aquest Acord.

Segon.- FIXAR una indemnització en concepte de danys i perjudicis a favor dels tercers i pels imports i conceptes que consten a les factures que es recullen a les relacions de factures esmentades a l'Antecedent primer d'aquest Acord, de conformitat amb l'informe sobre la valoració de les prestacions o dels subministraments que consta a l'expedient corresponent i d'acord amb el que disposa l'article 28 del Reial Decret 424/2017, de 28 d'abril, pel qual es regula el règim jurídic del control intern en les entitats del Sector Públic i la base 57 de les bases d'execució del pressupost del Consell de Mallorca per a l'any 2023, i que ascendeix a un import total de 2.347,90 €.

Tercer.- AUTORITZAR, DISPOSAR I RECONÈIXER LES OBLIGACIONS a favor dels tercers i pels imports que consten a les factures que es recullen a les relacions esmentades a l'Antecedent primer d'aquest Acord, com a conseqüència de les indemnitzacions establertes al punt anterior, per un import total de 2.347,90 € i amb càrrec a les aplicacions pressupostàries següents:

CRÈDIT NECESSARI I APLICACIONS PRESSUPOSTÀRIES

| APLICACIÓ | IMPORT | RC |
|------------------|--------------------------|--------------|
| 10.13600.22000 | 157,66 € | 220230002577 |
| 10.13600.22004 | 231,73 € | 220230002578 |
| 10.13600.22102 | 144,96 € | 220230002579 |
| 10.13600.22104 | 377,88 € | 220230002580 |
| 10.13600.22106 | 282,36 € | 220230002581 |
| 10.13600.22110 | 1.091,00 € | 220230002582 |
| 10.13600.22799 | 62,31 € | 220230002583 |
| | Total: 2.347,90 € | |

Despesa del tipus de contracte de serveis: 294,04 €

Despesa del tipus de contracte de subministraments : 2.053,86 €

L'import total de la relació F/2023/260 és de 2.347,90 €

Quart.- PROPOSAR al conseller executiu d'Hisenda i Funció Pública que ordeni el pagament de les indemnitzacions establertes al punt segon d'aquest Acord i per un import total de 2.347,90 €.

Cinquè.- NOTIFICAR aquest Acord al Servei de Fiscalització de Contractació i al Servei de Pressuposts i Comptabilitat de la Intervenció General o Delegada que correspongui.

Palma, a la data de la signatura electrònica

EXPEDIENT 933656W: PROPOSTA D'ACORD PER ORDENAR LA PUBLICACIÓ AL BOIB DE LA VIGENT RELACIÓ DE LLOCS DE TREBALL DEL CONSELL DE MALLORCA, SEGONS EL FORMAT DEL PROGRAMA SIRH I ORDENAR LA PUBLICACIÓ DE LA TAULA D'EQUIVALÈNCIES, QUE PERMET RELACIONAR ELS CODIS DELS LLOCS DE LA RLT CONFORME AL PROGRAMA EPSILON, AMB ELS DE LA RLT CONFORME AL PROGRAMA SIRH.

Es dona compte de la següent proposta del conseller executiu del Departament d'Hisenda i Funció Pública:

Assumpte: proposta d'acord del Consell Executiu del Consell de Mallorca, de publicació de la Relació de Llocs de Treball del Consell de Mallorca, de conformitat al format establert al nou programa informàtic "Sistema d'Informació de Recursos Humans" (SIRH)

Antecedents

La gestió dels recursos humans del Consell de Mallorca s'ha duit a terme mitjançant el programa informàtic Epsilon, fins la implantació del nou programa informàtic "Sistema d'Informació de Recursos Humans" (SIRH).

La implementació del nou programa informàtic s'ha fet gradualment als diferents serveis que integren el departament de Recursos Humans del Consell de Mallorca, i pel que fa a la unitat de gestió de personal, que és la que tramita la Relació de Llocs de Treball, es troba pràcticament implantat a hores d'ara.

Cal fer referència a l'acord adoptat pel Consell Executiu del Consell de Mallorca en data 8 de febrer de 2023, que va modificar parcialment la Relació de Llocs de Treball del Consell de Mallorca i va ordenar la publicació oficial del seu text consolidat. Posteriorment, en data 15 de febrer de 2023, el Consell Executiu va adoptar acord de rectificació de les errades materials existents a l'acord adoptat en data 8 de febrer de 2023.

Els anteriors acords del Consell Executiu han estat objecte de publicació al BOIB:

- l'acord de data 8 de febrer de 2023, al BOIB núm.19 de data 11 de febrer de 2023 i
- l'acord de data 15 de febrer de 2023, al BOIB núm. 23 de data 21 de febrer de 2023.

En data 14 de març de 2023, el conseller executiu d'Hisenda i Funció Pública ha dictat resolució de correcció d'errades materials detectades a la publicació oficial de la RLT en versió Epsilon.

Tant els acords anteriors com la seva publicació oficial, s'han efectuat segons el format del programa informàtic Epsilon, estant disponible a hores d'ara, la versió de la Relació de Llocs de Treball del Consell de Mallorca segons el format del nou programa informàtic SIRH.

Davant la necessitat d'implantar el programa informàtic SIRH en la seva integritat, per tal d'aconseguir la imprescindible homogeneïtat en la gestió dels recursos humans de la corporació, es fa necessària la publicació oficial de la vigent Relació de Llocs de Treball del Consell de Mallorca, segons la versió del nou programa informàtic SIRH.

Reiterar que aquest acord, **no suposa cap modificació** del contingut material de l'actual Relació de Llocs de Treball, sinó que té per objecte únicament la publicació oficial de la RLT **amb idèntic contingut al vigent a hores d'ara, en un suport informàtic diferent**, adaptat al nou programa informàtic SIRH.

En data 15 de març de 2023, el cap del Servei Tècnic de Recursos Humans ha emès informe favorable a aquesta proposta. Consta a l'expedient nota de Secretaria General emesa en data 17 de març de 2023, que afirma que el seu informe no és preceptiu atès que aquesta proposta no és d'aprovació ni de modificació de RLT. En darrer lloc, també figura a l'expedient informe d'Intervenció General de data 20 de març de 2023, on comunica que no és necessari ni l'informe de fiscalització prèvia ni la realització d'un informe de control permanent.

Atès l'anterior i de conformitat amb el que preveu l'article 28.1.e) de la Llei 4/2022, de 28 de juny, de consells insulars, el conseller executiu d'Hisenda i Funció Pública proposa al Consell Executiu del Consell de Mallorca l'adopció del següent

ACORD:

"1-Ordenar la publicació al Butlletí Oficial de les Illes Balears de la vigent Relació de Llocs de Treball del Consell de Mallorca, segons el format del programa informàtic SIRH, que figura a l'annex I d'aquest acord.

2-Ordenar la publicació de la taula d'equivalències, que figura com a annex II d'aquest acord, que permet relacionar els codis dels llocs de la Relació de Llocs de Treball elaborada conforme al programa informàtic Epsilon, amb els codis dels llocs de la Relació de Llocs de Treballs elaborada conforme al programa SIRH."

Contra aquest acte, que no posa fi a la via administrativa, podeu interposar el recurs d'alçada davant la Comissió de Govern del Consell Insular de Mallorca, en el termini d'un mes, comptador a partir de l'endemà de rebre aquesta notificació.

Contra la desestimació expressa d'aquest recurs d'alçada podeu interposar el recurs contenciós administratiu davant el Jutjat contenciós Administratiu de Palma que correspongui en el termini de dos mesos, comptadors a partir de l'endemà de rebre la notificació de la desestimació del dit recurs d'alçada.

Si han transcorregut tres mesos des de la interposició del recurs d'alçada i no n'heu rebut la notificació de resolució expressa, s'entén desestimat per silenci i podeu interposar el recurs contenciós administratiu davant el Jutjat contenciós Administratiu de Palma que correspongui, sense limitació de temps.

No obstant l'anterior, podeu interposar, si escau, qualsevol altre recurs que considereu oportú. Tot això de conformitat amb la Llei 29/1998, de 13 de juliol, reguladora de la jurisdicció contenciosa administrativa, i la Llei 39/2015, d'1 d'octubre de procediment administratiu comú de les administracions públiques.

Palma, a la data de la signatura electrònica

El conseller executiu d'Hisenda i Funció Pública
(Decret de 26-01-2021, BOIB núm. 12, de 28 de gener)
Josep Lluís Colom Martínez

ANNEXOS:

ANNEX I RELACIÓ DE LLOCS DE TREBALL

Data llistat: 01/04/2023

ÀREA: DEPARTAMENT DE CULTURA, PATRIMONI I POLÍTICA LINGÜÍSTICA (CPL)

ÒRGAN: SECRETARIA TÈCNICA (CPL001)

UNITAT: SECRETARIA TÈCNICA (CPL0010000)

| LLOC | DENOMINACIÓ | DESTINACIÓ | DT | NL | TL | CD | CE | A. COMP. | FP | ADM | GR | TJ | TH | ESCALES | PLACES - DESCRIPCIONS | TITULACIONS / REQUISITS | NC | OBS. |
|-----------|---|------------|----|----|----|----|----|----------|----|-----|--------|----|----|---------|--|--|----|------|
| F00210001 | CAP DE SERVEI | PALMA | 1 | 1 | S | 28 | 50 | | C | C3 | A1 | J1 | - | AG, AE | 3051 - SUBESCALA TÈCNICA (TAG) 3056 - SUBESCALA TÈCNICA SUPERIOR (TAE SUPERIOR) | TITULACIONS: - LLICENCIATURA EN DRET | C1 | PD |
| F00220001 | CAP DE SECCIÓ | PALMA | 1 | 1 | S | 25 | 40 | | C | C3 | A1 | J1 | - | AG | 3051 - SUBESCALA TÈCNICA (TAG) | | C1 | |
| F00100207 | TÈCNIC -A JURÍDIC -A | PALMA | 1 | 1 | G | 23 | 35 | | C | C1 | A1 | J1 | - | AG, AE | 3051 - SUBESCALA TÈCNICA (TAG) 3056 - SUBESCALA TÈCNICA SUPERIOR (TAE SUPERIOR) | TITULACIONS: - LLICENCIATURA EN DRET | C1 | |
| F00110001 | TÈCNIC -A EN COMUNICACIÓ DIGITAL | PALMA | 1 | 1 | G | 20 | 31 | | C | C1 | A2 | J1 | - | AE | 3057 - SUBESCALA TÈCNICA MITJA (TAE MITJA) ESPECIALITAT COMUNICACIÓ DIGITAL | REQUISITS: - CERTIFICAT NIVELL AVANÇAT B2 ANGLÈS DEL MCER | B2 | |
| F00230002 | SECRETARI -ÀRIA D'ALTS CÀRRECS | PALMA | 1 | 1 | S | 18 | 31 | | LD | C3 | C1, C2 | J1 | - | AG | 3053 - SUBESCALA ADMINISTRATIVA 3054 - SUBESCALA AUXILIAR | | C1 | PD |
| F00230001 | SECRETARI -ÀRIA DE CONSELLER-A | PALMA | 1 | 1 | S | 18 | 31 | | LD | C3 | C1, C2 | J1 | - | AG | 3053 - SUBESCALA ADMINISTRATIVA 3054 - SUBESCALA AUXILIAR | | C1 | PD |
| F00080091 | ADMINISTRATIU -IVA D'ADM. GENERAL | PALMA | 1 | 1 | G | 18 | 28 | | C | C1 | C1 | J1 | - | AG | 3053 - SUBESCALA ADMINISTRATIVA | | C1 | |
| F00230005 | SECRETARI -ÀRIA DE COORDINACIÓ ADMINISTRATIVA | PALMA | 1 | 1 | S | 17 | 28 | | C | C1 | C2 | J1 | - | AG | 3054 - SUBESCALA AUXILIAR | | B2 | |
| F00230003 | SECRETARI -ÀRIA DE DIRECTOR -A INSULAR | PALMA | 1 | 1 | S | 17 | 28 | | LD | C1 | C2 | J1 | - | AG | 3054 - SUBESCALA AUXILIAR | | B2 | PD |
| F00090002 | AUXILIAR ADMINISTRACIÓ GENERAL | PALMA | 3 | 3 | G | 16 | 25 | | C | C1 | C2 | J1 | - | AG | 3054 - SUBESCALA AUXILIAR | | B2 | |

UNITAT: SERVEI ECONÒMIC I DE RÈGIM INTERN DE CULTURA, PATRIMONI I POLÍTICA LINGÜÍSTICA (CPL0010002)

| LLOC | DENOMINACIÓ | DESTINACIÓ | DT | NL | TL | CD | CE | A. COMP. | FP | ADM | GR | TJ | TH | ESCALES | PLACES - DESCRIPCIONS | TITULACIONS / REQUISITS | NC | OBS. |
|-----------|--|------------|----|----|----|----|----|----------|----|-----|--------|----|----|---------|--|--|----|------|
| F00210002 | CAP DE SERVEI | PALMA | 1 | 1 | S | 28 | 50 | | LD | C3 | A1 | J1 | - | AG, AE | 3051 - SUBESCALA TÈCNICA (TAG) 3056 - SUBESCALA TÈCNICA SUPERIOR (TAE SUPERIOR) ESPECIALITAT ECONOMISTA | TITULACIONS: - LLICENCIATURA EN CIÈNCIES ECONÒMIQUES O EMPRESARIALS | C1 | PD |
| F00100001 | TÈCNIC -A SUPERIOR ECONOMISTA | PALMA | 1 | 1 | G | 23 | 34 | | C | C1 | A1 | J1 | - | AE | 3056 - SUBESCALA TÈCNICA SUPERIOR (TAE SUPERIOR) ESPECIALITAT ECONOMISTA | | B2 | |
| F00110002 | TÈCNIC -A GRAU MITJÀ GESTIÓ ECONÒMICA | PALMA | 1 | 1 | G | 21 | 35 | | C | C1 | A2 | J1 | - | AE | 3057 - SUBESCALA TÈCNICA MITJA (TAE MITJA) ESPECIALITAT GESTIÓ ECONÒMICA | TITULACIONS: - TRES CURSOS DE LA LLICENCIATURA EN ECONÒMIQUES - DIPLOMATURA EN CIÈNCIES EMPRESARIALS | B2 | |
| F00120001 | TÈCNIC -A AUXILIAR GESTIÓ ECONÒMICA | PALMA | 1 | 1 | G | 18 | 32 | | C | C1 | C1 | J1 | - | AE | 3079 - SUBESCALA TÈCNICA AUXILIAR ESPECIALITAT GESTIÓ ECONÒMICA | | B2 | |
| F00080002 | ADMINISTRATIU -IVA D'ADM. GENERAL | PALMA | 1 | 1 | G | 18 | 28 | | C | C1 | C1 | J1 | - | AG | 3053 - SUBESCALA ADMINISTRATIVA | | C1 | |
| F00080003 | ADMINISTRATIU -IVA D'ADM. GENERAL | PALMA | 1 | 1 | G | 18 | 28 | | C | C1 | C1 | J1 | - | AG | 3053 - SUBESCALA ADMINISTRATIVA | | C1 | |
| F00230006 | SECRETARI -ÀRIA D'ADMINISTRACIÓ I SERVEIS GENERALS | PALMA | 1 | 1 | S | 17 | 28 | | C | C1 | C1, C2 | J1 | - | AG | 3053 - SUBESCALA ADMINISTRATIVA 3054 - SUBESCALA AUXILIAR | | C1 | |
| F00230007 | SECRETARI -ÀRIA DE COORDINACIÓ ADMINISTRATIVA | PALMA | 1 | 1 | S | 17 | 28 | | C | C1 | C2 | J1 | - | AG | 3054 - SUBESCALA AUXILIAR | | B2 | |
| F00090005 | AUXILIAR ADMINISTRACIÓ GENERAL | PALMA | 1 | 1 | G | 16 | 25 | | C | C1 | C2 | J1 | - | AG | 3054 - SUBESCALA AUXILIAR | | B2 | |

UNITAT: SERVEI ECONÒMIC I DE RÈGIM INTERN DE CULTURA, PATRIMONI I POLÍTICA LINGÜÍSTICA / SECCIÓ DE SUBVENCIIONS (CPL0010003)

| LLOC | DENOMINACIÓ | DESTINACIÓ | DT | NL | TL | CD | CE | A. COMP. | FP | ADM | GR | TJ | TH | ESCALES | PLACES - DESCRIPCIONS | TITULACIONS / REQUISITS | NC | OBS. |
|-----------|---------------------------------------|------------|----|----|----|----|----|----------|----|-----|----|----|----|---------|--|--|----|------|
| F00220002 | CAP DE SECCIÓ | PALMA | 1 | 1 | S | 24 | 38 | | C | C1 | A1 | J1 | - | AG, AE | 3051 - SUBESCALA TÈCNICA (TAG) 3056 - SUBESCALA TÈCNICA SUPERIOR (TAE SUPERIOR) | TITULACIONS: - LLICENCIATURA EN DRET | C1 | |
| F00110003 | TÈCNIC -A GRAU MITJÀ GESTIÓ ECONÒMICA | PALMA | 2 | 2 | G | 21 | 35 | | C | C1 | A2 | J1 | - | AE | 3057 - SUBESCALA TÈCNICA MITJA (TAE MITJA) ESPECIALITAT GESTIÓ ECONÒMICA | | B2 | |
| F00110004 | TÈCNIC -A GRAU MITJÀ | PALMA | 1 | 1 | G | 20 | 31 | | C | C1 | A2 | J1 | - | AE | 3057 - SUBESCALA TÈCNICA MITJA (TAE MITJA) | TITULACIONS: - TRES CURSOS DE LA LLICENCIATURA EN DRET - TRES CURSOS DE LA LLICENCIATURA EN CIÈNCIES POLÍTiques O SOCIOLOGIA - DIPLOMATURA EN CIÈNCIES EMPRESARIALS | B2 | |
| F00080004 | ADMINISTRATIU -IVA D'ADM. GENERAL | PALMA | 1 | 1 | G | 18 | 28 | | C | C1 | C1 | J1 | - | AG | 3053 - SUBESCALA ADMINISTRATIVA | | C1 | |
| F00080005 | ADMINISTRATIU -IVA D'ADM. GENERAL | PALMA | 1 | 1 | G | 18 | 28 | | C | C1 | C1 | J1 | - | AG | 3053 - SUBESCALA ADMINISTRATIVA | | C1 | |
| F00090003 | AUXILIAR ADMINISTRACIÓ GENERAL | PALMA | 1 | 1 | G | 16 | 25 | | C | C1 | C2 | J1 | - | AG | 3054 - SUBESCALA AUXILIAR | | B2 | |
| F00090004 | AUXILIAR ADMINISTRACIÓ GENERAL | PALMA | 1 | 1 | G | 16 | 25 | | C | C1 | C2 | J1 | - | AG | 3054 - SUBESCALA AUXILIAR | | B2 | |
| F00130001 | AUXILIAR DE GESTIÓ ECONÒMICA | PALMA | 1 | 1 | G | 16 | 25 | | C | C1 | C2 | J1 | - | AE | 3082 - COMESES ESPECIALS ESPECIALITAT AUXILIAR DE GESTIÓ ECONÒMICA | | B1 | |

ÒRGAN: DIRECCIÓ INSULAR DE CULTURA (CPL002)

UNITAT: SERVEIS GENERALS DE CULTURA (CPL0020001)

| LLOC | DENOMINACIÓ | DESTINACIÓ | DT | NL | TL | CD | CE | A. COMP. | FP | ADM | GR | TJ | TH | ESCALES | PLACES - DESCRIPCIONS | TITULACIONS / REQUISITS | NC | OBS. |
|-----------|----------------------|------------|----|----|----|----|----|----------|----|-----|----|----|----|---------|--|---|----|------|
| F00110014 | CAP DE SERVEI | PALMA | 1 | 1 | S | 28 | 50 | | LD | C3 | A1 | J2 | - | AE | 3056 - SUBESCALA TÈCNICA SUPERIOR (TAE SUPERIOR) | TITULACIONS: - LLICENCIATURA EN FILOSOFIA I LLETRES - LLICENCIATURA EN BELLES ARTS - LLICENCIATURA EN HISTÒRIA DE L'ART - LLICENCIATURA EN HISTÒRIA - LLICENCIATURA EN CIÈNCIES POLÍTiques - LLICENCIATURA EN HUMANITATS - LLICENCIATURA EN ANTRÒPOLOGIA SOCIAL I CULTURAL - LLICENCIATURA EN SOCIOLOGIA - LLICENCIATURA EN FILOLOGIA CATALANA | C1 | PD |
| F00110006 | TÈCNIC -A GRAU MITJÀ | PALMA | 2 | 2 | G | 20 | 33 | | C | C1 | A2 | J2 | - | AE | 3057 - SUBESCALA TÈCNICA MITJA (TAE MITJA) | TITULACIONS: - TRES CURSOS DE LA LLICENCIATURA EN BELLES ARTS - TRES CURSOS DE LA LLICENCIATURA EN HISTÒRIA - TRES CURSOS DE LA LLICENCIATURA EN HISTÒRIA DE L'ART | B2 | |

UNITAT: SERVEIS GENERALS DE CULTURA / UNITAT DE PUBLICACIONS, PROJECCIÓ I ACCIÓ CULTURAL (CPL0020002)

| LLOC | DENOMINACIÓ | DESTINACIÓ | DT | NL | TL | CD | CE | A. COMP. | FP | ADM | GR | TJ | TH | ESCALES | PLACES - DESCRIPCIONS | TITULACIONS / REQUISITS | NC | OBS. |
|-----------|------------------------------|------------|----|----|----|----|----|----------|----|-----|----|----|----|---------|---|---|----|------|
| F00110005 | CAP D'UNITAT | PALMA | 1 | 1 | S | 22 | 33 | | C | C1 | A2 | J2 | - | AE | 3057 - SUBESCALA TÈCNICA MITJA (TAE MITJA) ESPECIALITAT AJUDANT -A ARXIU-BIBLIOTECA 3057 - SUBESCALA TÈCNICA MITJA (TAE MITJA) | TITULACIONS: - DIPLOMATURA EN EDUCACIÓ SOCIAL | B2 | |
| F00100002 | TÈCNIC -A DE GRAU MITJÀ | PALMA | 1 | 1 | G | 20 | 31 | | C | C1 | A2 | J1 | - | AE | 3057 - SUBESCALA TÈCNICA MITJA (TAE MITJA) | TITULACIONS: - TRES CURSOS DE LA LLICENCIATURA EN BELLES ARTS - TRES CURSOS DE LA LLICENCIATURA EN HISTÒRIA - TRES CURSOS DE LA LLICENCIATURA EN HISTÒRIA DE L'ART - DIPLOMATURA EN EDUCACIÓ SOCIAL | B2 | |
| F00120002 | COORDINADOR -A CULTURA I OCI | PALMA | 1 | 1 | G | 18 | 32 | | C | C1 | C1 | J1 | - | AE | 3079 - SUBESCALA TÈCNICA AUXILIAR ESPECIALITAT PROMOCIÓ, CULTURA I OCI | | B2 | |
| F00130002 | AUXILIAR ARXIU BIBLIOTECA | PALMA | 1 | 1 | G | 16 | 27 | | C | C1 | C2 | J2 | - | AE | 3082 - COMESES ESPECIALS ESPECIALITAT AUXILIAR ARXIU BIBLIOTECA | | B1 | |

RELACIÓ DE LLOCS DE TREBALL

Data llistat: 01/04/2023

ÀREA: DEPARTAMENT DE CULTURA, PATRIMONI I POLÍTICA LINGÜÍSTICA (CPL)

ÒRGAN: DIRECCIÓ INSULAR DE CULTURA (CPL002)

UNITAT: SERVEIS GENERALS DE CULTURA / XARXA DE MUSEUS (CPL0020005)

| LLOC | DENOMINACIÓ | DESTINACIÓ | DT | NL | TL | CD | CE | A. COMP. | FP | ADM | GR | TJ | TH | ESCALES | PLACES - DESCRIPCIONS | TITULACIONS / REQUISITS | NC | OBS. |
|-----------|---|------------|----|----|----|----|----|----------|----|-----|----|----|----|---------|--|---|----|------|
| F0022005 | CAP DE SECCIÓ | PALMA | 1 | 1 | S | 24 | 40 | | C | C3 | A1 | J2 | - | AE | 3056 - SUBESCALA TÈCNICA SUPERIOR (TAE SUPERIOR) ESPECIALITAT ARQUEOLEG - OLOGA | REQUISITS: - CARNET DE CONDUIR B | B2 | PD |
| F0010059 | T.S. EN GESTIÓ I CATALOGACIÓ DE LA COL·LECCIÓ MUSEO-GRÀFICA DEL CONSELL DE MALLORCA | PALMA | 1 | 1 | G | 23 | 34 | | C | C1 | A1 | J1 | - | AE | 3056 - SUBESCALA TÈCNICA SUPERIOR (TAE SUPERIOR) | TITULACIONS: - LLICENCIATURA EN HISTÒRIA DE L'ART REQUISITS: - CARNET DE CONDUIR B | B2 | |
| F00110023 | CAP D'UNITAT MUSEU | PALMA | 1 | 1 | S | 22 | 34 | | C | C1 | A2 | J2 | - | AE | 3057 - SUBESCALA TÈCNICA MITJA (TAE MITJA) ESPECIALITAT MUSEUS 3057 - SUBESCALA TÈCNICA MITJA (TAE MITJA) ESPECIALITAT AJUDANT -A ARXIU-BIBLIOTECA | TITULACIONS: - TRES CURSOS DE LA LLICENCIATURA EN FILOSOFIA I LLETRES O EQUIVALENT - TRES CURSOS DE LA LLICENCIATURA EN BELLES ARTS | B2 | |
| F00140002 | ORDENANÇA PORTER -A | PALMA | 1 | 1 | G | 14 | 22 | | C | C1 | AP | J2 | - | AE | 3102 - COMESES ESPECIALS ESPECIALITAT VIGILANT PORTER -A 3102 - COMESES ESPECIALS ESPECIALITAT ORDENANÇA - PORTER -A 3102 - COMESES ESPECIALS ESPECIALITAT ORDENANÇA | REQUISITS: - CARNET DE CONDUIR B | B1 | |

UNITAT: SERVEI DE BIBLIOTEQUES I ARXIUS (CPL0020006)

| LLOC | DENOMINACIÓ | DESTINACIÓ | DT | NL | TL | CD | CE | A. COMP. | FP | ADM | GR | TJ | TH | ESCALES | PLACES - DESCRIPCIONS | TITULACIONS / REQUISITS | NC | OBS. |
|-----------|---------------|------------|----|----|----|----|----|----------|----|-----|----|----|----|---------|--|---|----|------|
| F00210003 | CAP DE SERVEI | PALMA | 1 | 1 | S | 28 | 50 | | LD | C3 | A1 | J2 | - | AE | 3056 - SUBESCALA TÈCNICA SUPERIOR (TAE SUPERIOR) | TITULACIONS: - LLICENCIATURA EN FILOSOFIA I LLETRES - LLICENCIATURA EN BELLES ARTS - LLICENCIATURA EN HISTÒRIA DE L'ART - LLICENCIATURA EN FILOGIA CATALANA - LLICENCIATURA EN HISTÒRIA - LLICENCIATURA EN CIÈNCIES POLITIQUES - LLICENCIATURA EN HUMANITATS - LLICENCIATURA EN ANTROPOLOGIA SOCIAL I CULTURAL - LLICENCIATURA EN SOCIOLOGIA - LLICENCIATURA EN CIÈNCIES DE LA DOCUMENTACIÓ - LLICENCIATURA EN CIÈNCIES DE LA INFORMACIÓ | C1 | PD |

UNITAT: SERVEI DE BIBLIOTEQUES I ARXIUS / XARXA DE BIBLIOTEQUES (CPL0020003)

| LLOC | DENOMINACIÓ | DESTINACIÓ | DT | NL | TL | CD | CE | A. COMP. | FP | ADM | GR | TJ | TH | ESCALES | PLACES - DESCRIPCIONS | TITULACIONS / REQUISITS | NC | OBS. |
|-----------|---|------------|----|----|----|----|----|----------|----|-----|----|----|----|---------|--|---|----|------|
| F00220003 | CAP DE SECCIÓ | PALMA | 1 | 1 | S | 24 | 46 | | C | C3 | A1 | J2 | - | AE | 3056 - SUBESCALA TÈCNICA SUPERIOR (TAE SUPERIOR) ESPECIALITAT ARXIU BIBLIOTECA | TITULACIONS: - LLICENCIATURA EN BELLES ARTS - LLICENCIATURA EN CIÈNCIES POLITIQUES O SOCIOLOGIA - LLICENCIATURA EN HISTÒRIA DE L'ART - LLICENCIATURA EN CIÈNCIES DE LA DOCUMENTACIÓ - LLICENCIATURA EN HISTÒRIA - LLICENCIATURA EN CIÈNCIES DE LA INFORMACIÓ - LLICENCIATURA EN GEOGRAFIA - LLICENCIATURA EN FILOSOFIA I LLETRES - LLICENCIATURA EN ANTROPOLOGIA SOCIAL I CULTURAL | B2 | PD |
| F00100003 | CAP D'UNITAT GESTIÓ I COORDINACIÓ DE BIBLIOTEQUES | PALMA | 1 | 1 | S | 23 | 39 | | C | C1 | A1 | J1 | - | AE | 3056 - SUBESCALA TÈCNICA SUPERIOR (TAE SUPERIOR) | TITULACIONS: - LLICENCIATURA EN BELLES ARTS - LLICENCIATURA EN CIÈNCIES POLITIQUES O SOCIOLOGIA - LLICENCIATURA EN HISTÒRIA DE L'ART - LLICENCIATURA EN HISTÒRIA - LLICENCIATURA EN CIÈNCIES DE LA INFORMACIÓ - LLICENCIATURA EN GEOGRAFIA - LLICENCIATURA EN CIÈNCIES DE LA DOCUMENTACIÓ - LLICENCIATURA EN FILOSOFIA I LLETRES - LLICENCIATURA EN ANTROPOLOGIA SOCIAL I CULTURAL | B2 | |
| F00100004 | TÈCNIC -A SUPERIOR BIBLIOTECARI -ÀRIA | PALMA | 1 | 1 | G | 23 | 34 | | C | C1 | A1 | J1 | - | AE | 3056 - SUBESCALA TÈCNICA SUPERIOR (TAE SUPERIOR) ESPECIALITAT BIBLIOTECARI -ÀRIA | TITULACIONS: - LLICENCIATURA EN BELLES ARTS - LLICENCIATURA EN HISTÒRIA DE L'ART - LLICENCIATURA EN SOCIOLOGIA - LLICENCIATURA EN CIÈNCIES DE LA DOCUMENTACIÓ - LLICENCIATURA EN HISTÒRIA - LLICENCIATURA EN CIÈNCIES DE LA INFORMACIÓ - LLICENCIATURA EN CIÈNCIES POLITIQUES - LLICENCIATURA EN GEOGRAFIA - LLICENCIATURA EN FILOSOFIA I LLETRES - LLICENCIATURA EN ANTROPOLOGIA SOCIAL I CULTURAL | B2 | |
| F00110013 | CAP DE LA BIBLIOTECA DEL CONSELL | PALMA | 1 | 1 | S | 22 | 37 | | C | C1 | A2 | J2 | - | AE | 3057 - SUBESCALA TÈCNICA MITJA (TAE MITJA) ESPECIALITAT AJUDANT -A ARXIU-BIBLIOTECA | | B2 | |
| F00110007 | CAP D'UNITAT DE PROCÉS TÈCNIC | PALMA | 1 | 1 | S | 22 | 35 | | C | C1 | A2 | J2 | - | AE | 3057 - SUBESCALA TÈCNICA MITJA (TAE MITJA) ESPECIALITAT AJUDANT -A ARXIU-BIBLIOTECA | REQUISITS: - CARNET DE CONDUIR B | B2 | |
| F00110016 | CAP D'UNITAT OFICINA DIPÒSIT LEGAL | PALMA | 1 | 1 | S | 22 | 31 | | C | C1 | A2 | J1 | - | AE | 3057 - SUBESCALA TÈCNICA MITJA (TAE MITJA) ESPECIALITAT AJUDANT -A ARXIU-BIBLIOTECA | REQUISITS: - CARNET DE CONDUIR B | B2 | |
| F00110015 | TÈCNIC -A AJUDANT -A ARXIU BIBLIOTECA | PALMA | 3 | 3 | G | 20 | 33 | | C | C1 | A2 | J2 | - | AE | 3057 - SUBESCALA TÈCNICA MITJA (TAE MITJA) ESPECIALITAT AJUDANT -A ARXIU-BIBLIOTECA | REQUISITS: - CARNET DE CONDUIR B | B2 | |
| F00110017 | TÈCNIC -A AJUDANT -A ARXIU-BIBLIOTECA | PALMA | 1 | 1 | G | 20 | 31 | | C | C1 | A2 | J1 | - | AE | 3057 - SUBESCALA TÈCNICA MITJA (TAE MITJA) ESPECIALITAT AJUDANT -A ARXIU-BIBLIOTECA | | B2 | |
| F00110010 | TÈCNIC -A AJUDANT -A ARXIU-BIBLIOTECA | PALMA | 1 | 1 | G | 20 | 31 | | C | C1 | A2 | J1 | - | AE | 3057 - SUBESCALA TÈCNICA MITJA (TAE MITJA) ESPECIALITAT AJUDANT -A ARXIU-BIBLIOTECA | REQUISITS: - CARNET DE CONDUIR B | B2 | DBP |
| F00110012 | TÈCNIC -A AJUDANT -A ARXIU-BIBLIOTECA | PALMA | 2 | 2 | G | 20 | 31 | | C | C1 | A2 | J1 | - | AE | 3057 - SUBESCALA TÈCNICA MITJA (TAE MITJA) ESPECIALITAT AJUDANT -A ARXIU-BIBLIOTECA | REQUISITS: - CARNET DE CONDUIR B | B2 | |
| F00110011 | TÈCNIC -A AJUDANT -A ARXIU-BIBLIOTECA | PALMA | 1 | 1 | G | 20 | 31 | | C | C1 | A2 | J1 | - | AE | 3057 - SUBESCALA TÈCNICA MITJA (TAE MITJA) ESPECIALITAT AJUDANT -A ARXIU-BIBLIOTECA | REQUISITS: - CARNET DE CONDUIR B | B2 | |
| F00110009 | TÈCNIC -A AJUDANT -A ARXIU-BIBLIOTECA | PALMA | 1 | 1 | G | 20 | 31 | | C | C1 | A2 | J1 | - | AE | 3057 - SUBESCALA TÈCNICA MITJA (TAE MITJA) ESPECIALITAT AJUDANT -A ARXIU-BIBLIOTECA | | B2 | |
| F00110008 | TÈCNIC -A AJUDANT -A ARXIU-BIBLIOTECA | PALMA | 1 | 1 | G | 20 | 31 | | C | C1 | A2 | J1 | - | AE | 3057 - SUBESCALA TÈCNICA MITJA (TAE MITJA) ESPECIALITAT AJUDANT -A ARXIU-BIBLIOTECA | REQUISITS: - CARNET DE CONDUIR B | B2 | |
| F00210003 | TÈCNIC -A AUXILIAR ARXIU BIBLIOTECA | PALMA | 1 | 1 | G | 18 | 28 | | C | C1 | C1 | J2 | - | AE | 3079 - SUBESCALA TÈCNICA AUXILIAR ESPECIALITAT ARXIU BIBLIOTECA | | B2 | |
| F00090001 | AUXILIAR ADMINISTRACIÓ GENERAL | PALMA | 1 | 1 | G | 16 | 27 | | C | C1 | C2 | J2 | - | AG | 3054 - SUBESCALA AUXILIAR | | B2 | |
| F00130003 | AUXILIAR ARXIU BIBLIOTECA | PALMA | 3 | 3 | G | 16 | 27 | | C | C1 | C2 | J2 | - | AE | 3082 - COMESES ESPECIALS ESPECIALITAT AUXILIAR ARXIU BIBLIOTECA | | B1 | |
| F00130004 | AUXILIAR ARXIU BIBLIOTECA | PALMA | 2 | 2 | G | 16 | 25 | | C | C1 | C2 | J1 | - | AE | 3082 - COMESES ESPECIALS ESPECIALITAT VIGILANT INFORMADOR -A 3082 - COMESES ESPECIALS ESPECIALITAT AUXILIAR ARXIU BIBLIOTECA | | B1 | |
| F00130005 | AUXILIAR ARXIU BIBLIOTECA | PALMA | 1 | 1 | G | 16 | 25 | | C | C1 | C2 | J1 | - | AE | 3082 - COMESES ESPECIALS ESPECIALITAT AUXILIAR ARXIU BIBLIOTECA | | B1 | |
| F00140001 | ORDENANÇA PORTER -A | PALMA | 2 | 2 | G | 14 | 20 | | C | C1 | AP | J1 | - | AE | 3102 - COMESES ESPECIALS ESPECIALITAT VIGILANT PORTER -A 3102 - COMESES ESPECIALS ESPECIALITAT ORDENANÇA - PORTER -A 3102 - COMESES ESPECIALS ESPECIALITAT ORDENANÇA | REQUISITS: - CARNET DE CONDUIR B | B1 | |

RELACIÓ DE LLOCS DE TREBALL

Data llistat: 01/04/2023

ÀREA: DEPARTAMENT DE CULTURA, PATRIMONI I POLÍTICA LINGÜÍSTICA (CPL)

ÒRGAN: DIRECCIÓ INSULAR DE CULTURA (CPL002)

UNITAT: SERVEI DE BIBLIOTEQUES I ARXIUS / XARXA D'ARXIUS (CPL0020004)

| LLOC | DENOMINACIÓ | DESTINACIÓ | DT | NL | TL | CD | CE | A. | COMP. | FP | ADM | GR | TJ | TH | ESCALES | PLACES - DESCRIPCIONS | TITULACIONS / REQUISITS | NC | OBS. |
|-----------|---|------------|----|----|----|----|----|----|-------|----|-----|----|----|----|---------|--|---|----|------|
| F00220004 | CAP DE SECCIÓ | PALMA | 1 | 1 | S | 24 | 40 | | | C | C3 | A1 | J2 | - | AE | 3056 - SUBESCALA TÈCNICA SUPERIOR (TAE SUPERIOR) ESPECIALITAT ARXIU BIBLIOTECA | TITULACIONS: - LLICENCIATURA EN BELLES ARTS - LLICENCIATURA EN HISTÒRIA DE L'ART - LLICENCIATURA EN SOCIOLOGIA - LLICENCIATURA EN CIÈNCIES DE LA DOCUMENTACIÓ - LLICENCIATURA EN HISTÒRIA - LLICENCIATURA EN CIÈNCIES DE LA INFORMACIÓ - LLICENCIATURA EN CIÈNCIES POLITIQUES - LLICENCIATURA EN GEOGRAFIA - LLICENCIATURA EN FILOSOFIA I LLETRES | B2 | PD |
| F00100005 | CAP D'UNITAT ARXIU DEL SO I DE LA IMATGE | PALMA | 1 | 1 | S | 23 | 36 | | | C | C1 | A1 | J2 | - | AE | 3056 - SUBESCALA TÈCNICA SUPERIOR (TAE SUPERIOR) | TITULACIONS: - LLICENCIATURA EN BELLES ARTS - LLICENCIATURA EN HISTÒRIA DE L'ART - LLICENCIATURA EN SOCIOLOGIA - LLICENCIATURA EN CIÈNCIES DE LA DOCUMENTACIÓ - LLICENCIATURA EN HISTÒRIA - LLICENCIATURA EN CIÈNCIES DE LA INFORMACIÓ - LLICENCIATURA EN CIÈNCIES POLITIQUES - LLICENCIATURA EN GEOGRAFIA - LLICENCIATURA EN FILOSOFIA I LLETRES - LLICENCIATURA EN HUMANITATS | B2 | |
| F00110018 | CAP D'UNITAT GESTIÓ DOCUMENTAL I RECURSOS INFORMÀTICS | PALMA | 1 | 1 | S | 22 | 34 | | | C | C1 | A2 | J1 | - | AE | 3057 - SUBESCALA TÈCNICA MITJA (TAE MITJA) ESPECIALITAT AJUDANT -A ARXIU-BIBLIOTECA | REQUISITS: - CARNET DE CONDUIR B | B2 | |
| F00110021 | CAP D'UNITAT XARXA D'ARXIUS, DIFUSIÓ I INFORMACIÓ | PALMA | 1 | 1 | S | 22 | 33 | | | C | C1 | A2 | J2 | - | AE | 3057 - SUBESCALA TÈCNICA MITJA (TAE MITJA) ESPECIALITAT AJUDANT -A ARXIU-BIBLIOTECA | REQUISITS: - CARNET DE CONDUIR B | B2 | |
| F00110022 | TÈCNIC -A AJUDANT -A ARXIU-BIBLIOTECA | PALMA | 2 | 2 | G | 20 | 33 | | | C | C1 | A2 | J2 | - | AE | 3057 - SUBESCALA TÈCNICA MITJA (TAE MITJA) ESPECIALITAT AJUDANT -A ARXIU-BIBLIOTECA | REQUISITS: - CARNET DE CONDUIR B | B2 | |
| F00110020 | RESTAURADOR -A DE PAPER | PALMA | 1 | 1 | G | 20 | 31 | | | C | C1 | A2 | J1 | - | AE | 3057 - SUBESCALA TÈCNICA MITJA (TAE MITJA) | TITULACIONS: - DIPLOMATURA CONS. I REST. BENS CULT. (ESP. CON. I REST. DOCUMENTS GRÀFICS) | B2 | |
| F00110019 | TÈCNIC -A AJUDANT -A ARXIU-BIBLIOTECA | PALMA | 1 | 1 | G | 20 | 31 | | | C | C1 | A2 | J1 | - | AE | 3057 - SUBESCALA TÈCNICA MITJA (TAE MITJA) ESPECIALITAT AJUDANT -A ARXIU-BIBLIOTECA | REQUISITS: - CARNET DE CONDUIR B | B2 | |
| F00120005 | TÈCNIC -A AUXILIAR ARXIU BIBLIOTECA | PALMA | 1 | 1 | G | 18 | 28 | | | C | C1 | C1 | J2 | - | AE | 3079 - SUBESCALA TÈCNICA AUXILIAR ESPECIALITAT ARXIU BIBLIOTECA | REQUISITS: - CARNET DE CONDUIR B | B2 | |
| F00120004 | TÈCNIC -A AUXILIAR ARXIU BIBLIOTECA | PALMA | 1 | 1 | G | 18 | 27 | | | C | C1 | C1 | J1 | - | AE | 3079 - SUBESCALA TÈCNICA AUXILIAR ESPECIALITAT ARXIU BIBLIOTECA | REQUISITS: - CARNET DE CONDUIR B | B2 | |
| F00130006 | AUXILIAR ARXIU BIBLIOTECA | PALMA | 1 | 1 | G | 16 | 27 | | | C | C1 | C2 | J2 | - | AE | 3082 - COMESSES ESPECIALS ESPECIALITAT VIGILANT INFORMADOR -A 3082 - COMESSES ESPECIALS ESPECIALITAT AUXILIAR ARXIU BIBLIOTECA | REQUISITS: - CARNET DE CONDUIR B | B1 | |

ÒRGAN: DIRECCIÓ INSULAR DE PATRIMONI (CPL003)

UNITAT: SERVEI JURÍDIC DE PATRIMONI (CPL0030003)

| LLOC | DENOMINACIÓ | DESTINACIÓ | DT | NL | TL | CD | CE | A. | COMP. | FP | ADM | GR | TJ | TH | ESCALES | PLACES - DESCRIPCIONS | TITULACIONS / REQUISITS | NC | OBS. |
|-----------|-----------------------------------|------------|----|----|----|----|----|----|-------|----|-----|----|----|----|---------|--|---|----|------|
| F00210005 | CAP DE SERVEI | PALMA | 1 | 1 | S | 28 | 50 | | | C | C3 | A1 | J1 | - | AG, AE | 3051 - SUBESCALA TÈCNICA (TAG) 3056 - SUBESCALA TÈCNICA SUPERIOR (TAE SUPERIOR) | TITULACIONS: - LLICENCIATURA EN DRET | C1 | PD |
| F00060001 | TÈCNIC -A D'ADMINISTRACIÓ GENERAL | PALMA | 2 | 2 | G | 23 | 35 | | | C | C1 | A1 | J1 | - | AG | 3051 - SUBESCALA TÈCNICA (TAG) | TITULACIONS: - LLICENCIATURA EN DRET | C1 | |

UNITAT: SERVEI DE PATRIMONI ARQUEOLÒGIC, PALEONTOLÒGIC, ETNOLÒGIC, INDUSTRIAL I DE BENS CULTURALS (CPL0030004)

| LLOC | DENOMINACIÓ | DESTINACIÓ | DT | NL | TL | CD | CE | A. | COMP. | FP | ADM | GR | TJ | TH | ESCALES | PLACES - DESCRIPCIONS | TITULACIONS / REQUISITS | NC | OBS. |
|-----------|---------------|------------|----|----|----|----|----|----|-------|----|-----|----|----|----|---------|---|---|----|------|
| F00210004 | CAP DE SERVEI | PALMA | 1 | 1 | S | 28 | 50 | | | LD | C3 | A1 | J1 | - | AE | 3056 - SUBESCALA TÈCNICA SUPERIOR (TAE SUPERIOR) ESPECIALITAT ARQUEOLÒGIC-ÒLOGA 3056 - SUBESCALA TÈCNICA SUPERIOR (TAE SUPERIOR) | TITULACIONS: - LLICENCIATURA EN HISTÒRIA - LLICENCIATURA EN PALEONTOLOGIA - LLICENCIATURA EN HISTÒRIA DE L'ART - LLICENCIATURA EN ARQUEOLOGIA | B2 | PD |

UNITAT: SERVEI DE PATRIMONI ARQUEOLÒGIC, PALEONTOLÒGIC, ETNOLÒGIC, INDUSTRIAL I DE BENS CULTURALS / SECCIÓ DE BENS CULTURALS (CPL0030005)

| LLOC | DENOMINACIÓ | DESTINACIÓ | DT | NL | TL | CD | CE | A. | COMP. | FP | ADM | GR | TJ | TH | ESCALES | PLACES - DESCRIPCIONS | TITULACIONS / REQUISITS | NC | OBS. |
|-----------|--|------------|----|----|----|----|----|----|-------|----|-----|----|----|----|---------|--|--|----|------|
| F00100012 | TÈCNIC -A SUPERIOR DE PATRIMONI ARTÍSTIC | PALMA | 1 | 1 | G | 25 | 35 | | | C | C1 | A1 | J1 | - | AE | 3056 - SUBESCALA TÈCNICA SUPERIOR (TAE SUPERIOR) ESPECIALITAT PATRIMONI ARTÍSTIC | TITULACIONS: - LLICENCIATURA EN BELLES ARTS - LLICENCIATURA EN HISTÒRIA DE L'ART - ARQUITECTURA SUPERIOR - LLICENCIATURA EN HISTÒRIA | B2 | |

| | | | | | | | | | | | | | | | | | | | |
|-----------|---------------|-------|---|---|---|----|----|--|--|---|----|--------|----|---|----|---|---|----|--|
| F00220008 | CAP DE SECCIÓ | PALMA | 1 | 1 | S | 24 | 44 | | | C | C1 | A1, A2 | J1 | - | AE | 3056 - SUBESCALA TÈCNICA SUPERIOR (TAE SUPERIOR) ESPECIALITAT PATRIMONI ARTÍSTIC 3057 - SUBESCALA TÈCNICA MITJA (TAE MITJA) ESPECIALITAT AJUDANT -A ARXIU-BIBLIOTECA | TITULACIONS: - LLICENCIATURA EN BELLES ARTS - TRES CURSOS DE LA LLICENCIATURA EN BELLES ARTS - ARQUITECTURA TÈCNICA - LLICENCIATURA EN HISTÒRIA DE L'ART - DIPLOMATURA EN HISTÒRIA DE L'ART - ARQUITECTURA SUPERIOR - LLICENCIATURA EN HISTÒRIA - TRES CURSOS DE LA LLICENCIATURA EN HISTÒRIA | B2 | |
|-----------|---------------|-------|---|---|---|----|----|--|--|---|----|--------|----|---|----|---|---|----|--|

| | | | | | | | | | | | | | | | | | | | |
|-----------|---|-------|---|---|---|----|----|--|--|---|----|----|----|---|----|---------------------------|-------------------------------------|----|--|
| F00230004 | SECRETARI -ÀRIA DE COORDINACIÓ ADMINISTRATIVA | PALMA | 1 | 1 | S | 17 | 28 | | | C | C1 | C2 | J1 | - | AG | 3054 - SUBESCALA AUXILIAR | REQUISITS: - CARNET DE CONDUIR B | B2 | |
|-----------|---|-------|---|---|---|----|----|--|--|---|----|----|----|---|----|---------------------------|-------------------------------------|----|--|

UNITAT: SERVEI DE PATRIMONI ARQUEOLÒGIC, PALEONTOLÒGIC, ETNOLÒGIC, INDUSTRIAL I DE BENS CULTURALS / SECCIÓ DE BENS CULTURALS / UNITAT DE PATRIMONI HISTÒRIC-INDUSTRIAL (CPL0030006)

| LLOC | DENOMINACIÓ | DESTINACIÓ | DT | NL | TL | CD | CE | A. | COMP. | FP | ADM | GR | TJ | TH | ESCALES | PLACES - DESCRIPCIONS | TITULACIONS / REQUISITS | NC | OBS. |
|-----------|--|------------|----|----|----|----|----|----|-------|----|-----|----|----|----|---------|--|---|----|------|
| F00100011 | COORDINADOR -A PATRIMONI HISTÒRIC I INDUSTRIAL | PALMA | 1 | 1 | S | 24 | 36 | | | C | C1 | A1 | J1 | - | AE | 3056 - SUBESCALA TÈCNICA SUPERIOR (TAE SUPERIOR) ESPECIALITAT PROTECCIÓ MEDI AMBIENT | TITULACIONS: - LLICENCIATURA EN HISTÒRIA - LLICENCIATURA EN GEOGRAFIA | B2 | |
| F00110028 | TÈCNIC -A GRAU MITJÀ | PALMA | 2 | 2 | G | 20 | 31 | | | C | C1 | A2 | J1 | - | AE | 3057 - SUBESCALA TÈCNICA MITJA (TAE MITJÀ) ESPECIALITAT MEDI AMBIENT | TITULACIONS: - TRES CURSOS DE LA LLICENCIATURA EN HISTÒRIA - TRES CURSOS DE LA LLICENCIATURA EN HISTÒRIA DE L'ART - TRES CURSOS DE LA LLICENCIATURA EN GEOGRAFIA | B2 | |

RELACIÓ DE LLOCS DE TREBALL

Data llistat: 01/04/2023

ÀREA: DEPARTAMENT DE CULTURA, PATRIMONI I POLÍTICA LINGÜÍSTICA (CPL)

ÒRGAN: DIRECCIÓ INSULAR DE PATRIMONI (CPL003)

| LLOC | DENOMINACIÓ | DESTINACIÓ | DT | NL | TL | CD | CE | A. | COMP. | FP | ADM. | NIV | TJ | TH | CATEGORIES / ESPECIALITATS | TITULACIONS / REQUISITS | NC | OBS. |
|-----------|--|------------|----|----|----|----|----|----|-------|----|------|-----|----|----|---|-------------------------------------|----|------|
| L00060002 | PEÓ ESPECIALISTA FERRER | MARRATXÍ | 1 | 1 | G | 14 | 20 | | | L | C1 | AP | J1 | - | PEÓ ESPECIALISTA ESPECIALITAT FERRER -A | REQUISITS: - CARNET DE CONDUIR B | B1 | |
| L00060003 | PEÓ ESPECIALISTA FUSTER | MARRATXÍ | 2 | 2 | G | 14 | 20 | | | L | C1 | AP | J1 | - | PEÓ ESPECIALISTA ESPECIALITAT FUSTERIA | REQUISITS: - CARNET DE CONDUIR B | B1 | |
| L00060004 | PEÓ ESPECIALISTA PICAPEDRER -A | MARRATXÍ | 1 | 1 | G | 14 | 20 | | | L | C1 | AP | J1 | - | PEÓ ESPECIALISTA ESPECIALITAT PICAPEDRER -A | REQUISITS: - CARNET DE CONDUIR B | B1 | |
| L00100001 | TÈCNIC -A AUXILIAR PATRIMONI HISTÒRIC I INDUSTRIAL | PALMA | 1 | 1 | G | 18 | 30 | | | L | C1 | C1 | J1 | - | TÈCNIC -A AUXILIAR ESPECIALITAT PATRIMONI HISTÒRIC I INDUSTRIAL | REQUISITS: - CARNET DE CONDUIR B | B2 | |
| L00030001 | ENCARREGAT -ADA DE TALLER DE PATRIMONI INDUSTRIAL | MARRATXÍ | 1 | 1 | G | 18 | 30 | | | L | C1 | C2 | J1 | - | ENCARREGAT -ADA ESPECIALITAT TALLER PATRIMONI INDUSTRIAL | REQUISITS: - CARNET DE CONDUIR B | B1 | |
| L00020003 | MESTRE -A OFICIS FUSTERIA | MARRATXÍ | 1 | 1 | G | 18 | 30 | | | L | C1 | C2 | J1 | - | MESTRE -A D'OFICIS ESPECIALITAT FUSTERIA | REQUISITS: - CARNET DE CONDUIR B | B1 | |
| L00020002 | MESTRE -A OFICIS PICAPEDRER -A | MARRATXÍ | 1 | 1 | G | 18 | 30 | | | L | C1 | C2 | J1 | - | MESTRE -A D'OFICIS ESPECIALITAT PICAPEDRER -A | REQUISITS: - CARNET DE CONDUIR B | B1 | |
| L00040002 | OFICIAL -A 1A MOLINER -A | MARRATXÍ | 3 | 3 | G | 17 | 25 | | | L | C1 | C2 | J1 | - | OFICIAL -A 1ª ESPECIALITAT MOLINER -A | REQUISITS: - CARNET DE CONDUIR B | B1 | |
| L00050002 | OFICIAL -A 2A MOLINER -A | MARRATXÍ | 2 | 2 | G | 14 | 23 | | | L | C1 | C2 | J1 | - | OFICIAL -A 2ª ESPECIALITAT MOLINER -A | REQUISITS: - CARNET DE CONDUIR B | B1 | |
| L00050003 | OFICIAL -A 2A PICAPEDRER -A | MARRATXÍ | 6 | 6 | G | 14 | 23 | | | L | C1 | C2 | J1 | - | OFICIAL -A 2ª ESPECIALITAT PICAPEDRER -A | REQUISITS: - CARNET DE CONDUIR B | B1 | |

UNITAT: SERVEI DE PATRIMONI ARQUEOLÒGIC, PALEONTOLÒGIC, ETNOLÒGIC, INDUSTRIAL I DE BENS CULTURALS / SECCIÓ DE PATRIMONI ARQUEOLÒGIC, PALEONTOLÒGIC I ETNOLÒGIC (CPL0030007)

| LLOC | DENOMINACIÓ | DESTINACIÓ | DT | NL | TL | CD | CE | A. | COMP. | FP | ADM. | GR | TJ | TH | ESCALES | PLACES - DESCRIPCIONS | TITULACIONS / REQUISITS | NC | OBS. |
|-----------|---|------------|----|----|----|----|----|----|-------|----|------|----|----|----|---------|---|--|----|------|
| F00220006 | CAP DE SECCIÓ | PALMA | 1 | 1 | S | 26 | 44 | | | C | C1 | A1 | J1 | - | AE | 3056 - SUBESCALA TÈCNICA SUPERIOR (TAE SUPERIOR) ESPECIALITAT ARQUEOLÒG -ÒLOGA | REQUISITS: - CARNET DE CONDUIR B | B2 | |
| F00100006 | ARQUEOLÒG -ÒLOGA | PALMA | 1 | 1 | G | 25 | 35 | | | C | C1 | A1 | J1 | - | AE | 3056 - SUBESCALA TÈCNICA SUPERIOR (TAE SUPERIOR) ESPECIALITAT ARQUEOLÒG -ÒLOGA | REQUISITS: - CARNET DE CONDUIR B | B2 | |
| F00100008 | TÈCNIC -A SIG | PALMA | 1 | 1 | G | 25 | 35 | | | C | C1 | A1 | J1 | - | AE | 3056 - SUBESCALA TÈCNICA SUPERIOR (TAE SUPERIOR) ESPECIALITAT CARTOGRAF -A | TITULACIONS: - LLICENCIATURA EN GEOGRAFIA - ENGINYERIA EN GEOLOGIA - ENGINYERIA EN GEODESIA I CARTOGRAFIA | B2 | |
| F00100007 | TÈCNIC -A SUPERIOR DE PATRIMONI ETNOLÒGIC | PALMA | 1 | 1 | G | 25 | 35 | | | C | C1 | A1 | J1 | - | AE | 3056 - SUBESCALA TÈCNICA SUPERIOR (TAE SUPERIOR) ESPECIALITAT PATRIMONI ETNOLÒGIC | TITULACIONS: - LLICENCIATURA EN HISTÒRIA DE L'ART - LLICENCIATURA EN HISTÒRIA - LLICENCIATURA EN GEOGRAFIA - LLICENCIATURA EN ANTROPOLOGIA SOCIAL I CULTURAL | B2 | |
| F00110025 | INSPECTOR -A | PALMA | 1 | 1 | G | 24 | 37 | | | C | C1 | A2 | J1 | - | AE | 3057 - SUBESCALA TÈCNICA MITJA (TAE MITJA) ESPECIALITAT ARQUITECTE -A TÈCNIC -A | REQUISITS: - CARNET DE CONDUIR B | B2 | |

UNITAT: SERVEI DE PATRIMONI ARQUITECTÒNIC (CPL0030008)

| LLOC | DENOMINACIÓ | DESTINACIÓ | DT | NL | TL | CD | CE | A. | COMP. | FP | ADM. | GR | TJ | TH | ESCALES | PLACES - DESCRIPCIONS | TITULACIONS / REQUISITS | NC | OBS. |
|-----------|---------------|------------|----|----|----|----|----|----|-------|----|------|----|----|----|---------|---|-------------------------|----|------|
| F00110029 | CAP DE SERVEI | PALMA | 1 | 1 | S | 28 | 50 | | | LD | C3 | A1 | J1 | - | AE | 3056 - SUBESCALA TÈCNICA SUPERIOR (TAE SUPERIOR) ESPECIALITAT ARQUITECTE -A | | B2 | PD |

UNITAT: SERVEI DE PATRIMONI ARQUITECTÒNIC / SECCIÓ DE PATRIMONI ARQUITECTÒNIC (CPL0030009)

| LLOC | DENOMINACIÓ | DESTINACIÓ | DT | NL | TL | CD | CE | A. | COMP. | FP | ADM. | GR | TJ | TH | ESCALES | PLACES - DESCRIPCIONS | TITULACIONS / REQUISITS | NC | OBS. |
|-----------|-------------------------------|------------|----|----|----|----|----|----|-------|----|------|----|----|----|---------|---|---|----|------|
| F00220007 | CAP DE SECCIÓ | PALMA | 1 | 1 | S | 26 | 44 | | | C | C1 | A1 | J1 | - | AE | 3056 - SUBESCALA TÈCNICA SUPERIOR (TAE SUPERIOR) ESPECIALITAT ARQUITECTE -A | REQUISITS: - CARNET DE CONDUIR B | B2 | |
| F00100009 | ARQUITECTE -A SUPERIOR | PALMA | 1 | 1 | G | 25 | 40 | | | C | C1 | A1 | J1 | - | AE | 3056 - SUBESCALA TÈCNICA SUPERIOR (TAE SUPERIOR) ESPECIALITAT ARQUITECTE -A | REQUISITS: - CARNET DE CONDUIR B | B2 | |
| F00110024 | INSPECTOR -A | PALMA | 1 | 1 | G | 24 | 37 | | | C | C1 | A2 | J1 | - | AE | 3057 - SUBESCALA TÈCNICA MITJA (TAE MITJA) ESPECIALITAT ARQUITECTE -A TÈCNIC -A | REQUISITS: - CARNET DE CONDUIR B | B2 | |
| F00110027 | COORDINADOR -A DE RESTAURACIÓ | PALMA | 1 | 1 | S | 22 | 34 | | | C | C1 | A2 | J1 | - | AE | 3057 - SUBESCALA TÈCNICA MITJA (TAE MITJA) ESPECIALITAT PATRIMONI HISTÒRIC | TITULACIONS: - DIPLOMATURA CONS. I REST. BENS CULT. O EQUIVALENT | B2 | |
| F00110026 | RESTAURADOR -A | PALMA | 1 | 1 | G | 20 | 31 | | | C | C1 | A2 | J1 | - | AE | 3057 - SUBESCALA TÈCNICA MITJA (TAE MITJA) ESPECIALITAT PATRIMONI HISTÒRIC | TITULACIONS: - DIPLOMATURA CONS. I REST. BENS CULT. O EQUIVALENT | B2 | |

ÒRGAN: DIRECCIÓ INSULAR DE POLÍTICA LINGÜÍSTICA (CPL004)

UNITAT: SERVEI DE NORMALITZACIÓ LINGÜÍSTICA (CPL0040001)

| LLOC | DENOMINACIÓ | DESTINACIÓ | DT | NL | TL | CD | CE | A. | COMP. | FP | ADM. | NIV | TJ | TH | CATEGORIES / ESPECIALITATS | TITULACIONS / REQUISITS | NC | OBS. | |
|-----------|---|------------|----|----|----|----|----|----|-------|----|------|-----|----|----|--|--|---|------|----|
| L00060001 | PEÓ ESPECIALISTA PICAPEDRER -A RESTAURADOR -A | PALMA | 1 | 1 | G | 14 | 20 | | | L | C1 | AP | J1 | - | PEÓ ESPECIALISTA ESPECIALITAT PICAPEDRER -A RESTAURADOR -A | REQUISITS: - CARNET DE CONDUIR B | B1 | | |
| L00020001 | MESTRE -A D'OFICIS PICAPEDRER -A RESTAURADOR -A | PALMA | 1 | 1 | G | 18 | 30 | | | L | C1 | C2 | J1 | - | MESTRE -A D'OFICIS ESPECIALITAT PICAPEDRER -A RESTAURADOR -A | REQUISITS: - CARNET DE CONDUIR B | B1 | | |
| L00040001 | OFICIAL -A 1A PICAPEDRER -A RESTAURADOR -A | PALMA | 2 | 2 | G | 17 | 25 | | | L | C1 | C2 | J1 | - | OFICIAL -A 1ª ESPECIALITAT PICAPEDRER -A RESTAURADOR -A | REQUISITS: - CARNET DE CONDUIR B | B1 | | |
| L00050001 | OFICIAL -A 2A PICAPEDRER -A RESTAURADOR -A | PALMA | 2 | 2 | G | 14 | 23 | | | L | C1 | C2 | J1 | - | OFICIAL -A 2ª ESPECIALITAT PICAPEDRER -A RESTAURADOR -A | REQUISITS: - CARNET DE CONDUIR B | B1 | | |
| F00210006 | CAP DE SERVEI | PALMA | 1 | 1 | S | 28 | 50 | | | C | C3 | A1 | J1 | - | AE | 3056 - SUBESCALA TÈCNICA SUPERIOR (TAE SUPERIOR) | TITULACIONS: - LLICENCIATURA EN FILOLOGIA CATALANA | C2 | PD |
| F00220009 | CAP DE SECCIÓ D'ASSESSORAMENT | PALMA | 1 | 1 | S | 24 | 36 | | | C | C1 | A1 | J1 | - | AE | 3056 - SUBESCALA TÈCNICA SUPERIOR (TAE SUPERIOR) | TITULACIONS: - LLICENCIATURA EN FILOLOGIA CATALANA | C2 | |
| F00220010 | CAP DE SECCIÓ DE DINAMITZACIÓ | PALMA | 1 | 1 | S | 24 | 36 | | | C | C1 | A1 | J1 | - | AE | 3056 - SUBESCALA TÈCNICA SUPERIOR (TAE SUPERIOR) | TITULACIONS: - LLICENCIATURA EN FILOLOGIA CATALANA | C2 | |
| F00100014 | TÈCNIC -A SUPERIOR | PALMA | 2 | 2 | G | 23 | 34 | | | C | C1 | A1 | J1 | - | AE | 3056 - SUBESCALA TÈCNICA SUPERIOR (TAE SUPERIOR) | TITULACIONS: - LLICENCIATURA EN FILOLOGIA CATALANA | C2 | |
| F00100013 | TÈCNIC -A SUPERIOR | PALMA | 2 | 2 | G | 23 | 34 | | | C | C1 | A1 | J1 | - | AE | 3056 - SUBESCALA TÈCNICA SUPERIOR (TAE SUPERIOR) | TITULACIONS: - LLICENCIATURA EN FILOLOGIA CATALANA | C2 | |
| F00080001 | ADMINISTRATIU -IVA D'ADM. GENERAL | PALMA | 1 | 1 | G | 18 | 31 | | | C | C1 | C1 | J1 | - | AG | 3053 - SUBESCALA ADMINISTRATIVA | | C1 | |
| F00080063 | ADMINISTRATIU -IVA D'ADM. GENERAL | PALMA | 1 | 1 | G | 18 | 28 | | | C | C1 | C1 | J1 | - | AG | 3053 - SUBESCALA ADMINISTRATIVA | | C1 | |

RELACIÓ DE LLOCS DE TREBALL

Data llistat: 01/04/2023

ÀREA: DEPARTAMENT DE CULTURA, PATRIMONI I POLÍTICA LINGÜÍSTICA (CPL)

ÒRGAN: TEATRE PRINCIPAL (CPL005)

UNITAT: TEATRE PRINCIPAL (CPL0050000)

| LLOC | DENOMINACIÓ | DESTINACIÓ | DT | NL | TL | CD | CE | A. COMP. | FP | ADM | GR | TJ | TH | ESCALES | PLACES - DESCRIPCIONS | TITULACIONS / REQUISITS | NC | OBS. |
|-----------|---------------------------|------------|----|----|----|----|----|----------|----|-----|----|----|----|---------|--|-------------------------------------|----|------|
| F00190001 | ELECTRICISTA | PALMA | 1 | 1 | G | 17 | 33 | | C | C1 | C2 | J3 | - | AE | 3076 - OFICIAL DE PERSONAL D'OFICIS ESPECIALITAT ELECTRICISTA | | B1 | |
| F00190002 | OFICIAL -A DE MANTENIMENT | PALMA | 1 | 1 | G | 17 | 31 | | C | C1 | C2 | J3 | - | AE | 3076 - OFICIAL DE PERSONAL D'OFICIS ESPECIALITAT OFICIAL -A D'OFICIS 3076 - OFICIAL DE PERSONAL D'OFICIS ESPECIALITAT MANTENIMENT | REQUISITS: - CARNET DE CONDUIR B | B1 | |
| F00200001 | MOSSO -A D'OFICIS | PALMA | 1 | 1 | G | 14 | 27 | | C | C1 | AP | J3 | - | AE | 3077 - OPERARI DE PERSONAL D'OFICIS ESPECIALITAT MOSSO -A D'OFICIS | | B1 | |
| F00200002 | PORTER -A D'ESCAINARI | PALMA | 1 | 1 | G | 14 | 27 | | C | C1 | AP | J3 | - | AE | 3077 - OPERARI DE PERSONAL D'OFICIS ESPECIALITAT PORTER -A D'ESCAINARI | | B1 | |

| LLOC | DENOMINACIÓ | DESTINACIÓ | DT | NL | TL | CD | CE | A. COMP. | FP | ADM | NIV | TJ | TH | CATEGORIES / ESPECIALITATS | TITULACIONS / REQUISITS | NC | OBS. |
|-----------|-------------------|------------|----|----|----|----|----|----------|----|-----|-----|----|----|----------------------------|-------------------------|----|------|
| L00070001 | MOSSO -A D'OFICIS | PALMA | 1 | 1 | G | 14 | 27 | | L | C1 | AP | J3 | - | MOSSO -A D'OFICIS | | B1 | FD |

ÒRGAN: MUSEU DE MALLORCA (CPL006)

UNITAT: MUSEU DE MALLORCA (CPL0060000)

| LLOC | DENOMINACIÓ | DESTINACIÓ | DT | NL | TL | CD | CE | A. COMP. | FP | ADM | GR | TJ | TH | ESCALES | PLACES - DESCRIPCIONS | TITULACIONS / REQUISITS | NC | OBS. |
|-----------|----------------------|------------|----|----|----|----|----|----------|----|-----|----|----|----|---------|--|---|----|------|
| F00100182 | TÈCNIC -A JURÍDIC -A | PALMA | 1 | 1 | G | 23 | 35 | | C | C1 | A1 | J1 | - | AG, AE | 3051 - SUBESCALA TÈCNICA (TAG) 3056 - SUBESCALA TÈCNICA SUPERIOR (TAE SUPERIOR) | TITULACIONS: - LLICENCIATURA EN DRET | C1 | |

ÀREA: DEPARTAMENT DE SOSTENIBILITAT I MEDI AMBIENT (SMA)

ÒRGAN: SECRETARIA TÈCNICA (SMA001)

UNITAT: SECRETARIA TÈCNICA (SMA0010000)

| LLOC | DENOMINACIÓ | DESTINACIÓ | DT | NL | TL | CD | CE | A. COMP. | FP | ADM | GR | TJ | TH | ESCALES | PLACES - DESCRIPCIONS | TITULACIONS / REQUISITS | NC | OBS. |
|-----------|--|------------|----|----|----|----|----|----------|----|-----|--------|----|----|---------|--|--|----|------|
| F00210008 | CAP DE SERVEI | PALMA | 1 | 1 | S | 28 | 48 | | LD | C3 | A1 | J1 | - | AG, AE | 3051 - SUBESCALA TÈCNICA (TAG) 3056 - SUBESCALA TÈCNICA SUPERIOR (TAE SUPERIOR) | TITULACIONS: - LLICENCIATURA EN DRET - LLICENCIATURA EN CIÈNCIES ECONÒMIQUES | C1 | PD |
| F00100015 | ADMINISTRADOR -A | PALMA | 1 | 1 | S | 26 | 39 | | C | C1 | A1 | J1 | - | AE | 3056 - SUBESCALA TÈCNICA SUPERIOR (TAE SUPERIOR) ESPECIALITAT ECONOMISTA | TITULACIONS: - LLICENCIATURA EN CIÈNCIES ECONÒMIQUES O EMPRESARIALS | B2 | PD |
| F00060002 | TÈCNIC -A D'ADMINISTRACIÓ GENERAL | PALMA | 1 | 1 | G | 23 | 35 | | C | C1 | A1 | J1 | - | AG | 3051 - SUBESCALA TÈCNICA (TAG) | TITULACIONS: - LLICENCIATURA EN DRET | C1 | |
| F00060003 | TÈCNIC -A JURÍDIC -A | PALMA | 1 | 1 | G | 23 | 35 | | C | C1 | A1 | J1 | - | AG, AE | 3051 - SUBESCALA TÈCNICA (TAG) 3056 - SUBESCALA TÈCNICA SUPERIOR (TAE SUPERIOR) | TITULACIONS: - LLICENCIATURA EN DRET | C1 | |
| F00110030 | TÈCNIC -A DE GRAU MITJÀ | PALMA | 1 | 1 | G | 21 | 35 | | C | C1 | A2 | J1 | - | AE | 3057 - SUBESCALA TÈCNICA MITJA (TAE MITJÀ) | TITULACIONS: - DIPLOMATURA EN RELACIONS LABORALS - GRADUAT SOCIAL - DIPLOMATURA EN CIÈNCIES EMPRESARIALS | B2 | |
| F00110031 | TGM-PREVENCIÓ RISCOS LABORALS | PALMA | 1 | 1 | G | 20 | 31 | | C | C1 | A2 | J1 | - | AE | 3057 - SUBESCALA TÈCNICA MITJA (TAE MITJÀ) ESPECIALITAT SEGURETAT TREBALL | REQUISITS: - CARNET DE CONDUIR B - CURS D'UN MÍNIM 600 H. (RD 39/1997) EN SEGURETAT EN EL TREBALL | B2 | SPRL |
| F00230009 | SECRETARI -ÀRIA D'ALTS CÀRRECS | PALMA | 1 | 1 | S | 18 | 31 | | LD | C3 | C1, C2 | J1 | - | AG | 3053 - SUBESCALA ADMINISTRATIVA 3054 - SUBESCALA AUXILIAR | | C1 | PD |
| F00230008 | SECRETARI -ÀRIA DE CONSELLER -A | PALMA | 1 | 1 | S | 18 | 31 | | LD | C3 | C1, C2 | J1 | - | AG | 3053 - SUBESCALA ADMINISTRATIVA 3054 - SUBESCALA AUXILIAR | | C1 | PD |
| F00190003 | ENCARREGAT -ADA DE MAGATZEM | PALMA | 1 | 1 | G | 18 | 30 | | C | C1 | C2 | J1 | - | AE | 3076 - OFICIAL DE PERSONAL D'OFICIS ESPECIALITAT ENCARREGAT -ADA DE MAGATZEM | REQUISITS: - CARNET DE CONDUIR B | B1 | |
| F00120007 | TÈCNIC -A AUXILIAR GESTIÓ ECONÒMICA | PALMA | 1 | 1 | G | 18 | 30 | | C | C1 | C1 | J1 | - | AE | 3079 - SUBESCALA TÈCNICA AUXILIAR ESPECIALITAT GESTIÓ ECONÒMICA | | B2 | |
| F00120006 | TÈCNIC -A AUXILIAR GESTIÓ LABORAL | PALMA | 1 | 1 | G | 18 | 30 | | C | C1 | C1 | J1 | - | AG, AE | 3053 - SUBESCALA ADMINISTRATIVA 3079 - SUBESCALA TÈCNICA AUXILIAR ESPECIALITAT GESTIÓ DE PERSONAL | | C1 | |
| F00080007 | ADMINISTRATIU -IVA D'ADM. GENERAL | PALMA | 1 | 1 | G | 18 | 28 | | C | C1 | C1 | J1 | - | AG | 3053 - SUBESCALA ADMINISTRATIVA | | C1 | |
| F00120010 | TÈCNIC -A AUXILIAR ARTS PLÀSTIQUES I DISSENY | PALMA | 1 | 1 | G | 18 | 28 | | C | C1 | B, C1 | J1 | - | AE | 3079 - SUBESCALA TÈCNICA AUXILIAR ESPECIALITAT ARTS PLÀSTIQUES I DISSENY | REQUISITS: - CARNET DE CONDUIR B | B2 | |
| F00090007 | AUXILIAR EN DOCUMENTACIÓ | PALMA | 1 | 1 | G | 17 | 25 | | C | C1 | C2 | J1 | - | AG, AE | 3054 - SUBESCALA AUXILIAR 3082 - COMESSES ESPECIALS ESPECIALITAT AUXILIAR ARXIU BIBLIOTECA | | B2 | |
| F00090008 | AUXILIAR ADMINISTRACIÓ GENERAL | PALMA | 3 | 3 | G | 16 | 25 | | C | C1 | C2 | J1 | - | AG | 3054 - SUBESCALA AUXILIAR | | B2 | |

| LLOC | DENOMINACIÓ | DESTINACIÓ | DT | NL | TL | CD | CE | A. COMP. | FP | ADM | NIV | TJ | TH | CATEGORIES / ESPECIALITATS | TITULACIONS / REQUISITS | NC | OBS. |
|-----------|------------------------|------------|----|----|----|----|----|----------|----|-----|-----|----|----|----------------------------------|-------------------------------------|----|------|
| L00040003 | OFICIAL -A IA MECÀNICA | PALMA | 1 | 1 | G | 17 | 25 | | L | C1 | C2 | J1 | - | OFICIAL -A ESPECIALITAT MECÀNICA | REQUISITS: - CARNET DE CONDUIR B | B1 | |

ÀREA: DEPARTAMENT DE SOSTENIBILITAT I MEDI AMBIENT (SMA)

ÒRGAN: DIRECCIÓ INSULAR DE MEDI AMBIENT (SMA002)

UNITAT: SERVEI DE MEDI AMBIENT (SMA0020001)

| LLOC | DENOMINACIÓ | DESTINACIÓ | DT | NL | TL | CD | CE | A. COMP. | FP | ADM | GR | TJ | TH | ESCALES | PLACES - DESCRIPCIONS | TITULACIONS / REQUISITS | NC | OBS. |
|-----------|---|-----------------|----|----|----|----|----|----------|----|-----|----|----|----|---------|--|---|----|------|
| F00210009 | CAP DE SERVEI | PALMA | 1 | 1 | S | 28 | 48 | | C | C3 | A1 | J1 | - | AE | 3056 - SUBESCALA TÈCNICA SUPERIOR (TAE SUPERIOR) ESPECIALITAT ENGINYER -A DE CAMINS, CANALS I PORTS 3056 - SUBESCALA TÈCNICA SUPERIOR (TAE SUPERIOR) 3056 - SUBESCALA TÈCNICA SUPERIOR (TAE SUPERIOR) ESPECIALITAT ENGINYER -A INDUSTRIAL 3056 - SUBESCALA TÈCNICA SUPERIOR (TAE SUPERIOR) ESPECIALITAT ENGINYERIA AGRÒNOMA | TITULACIONS: - LLICENCIATURA EN BIOLOGIA - LLICENCIATURA EN CIÈNCIES AMBIENTALS - LLICENCIATURA EN CIÈNCIES DE LA MAR - LLICENCIATURA EN GEOGRAFIA - ENGINYERIA DE MONTS REQUISITS: - CARNET DE CONDUIR B | B2 | PD |
| F00100020 | DIRECTOR-A CONSERVADOR-A PARC NATURAL DE SA DRAGONERA | PALMA - ANDRATX | 1 | 1 | S | 24 | 36 | | LD | C3 | A1 | J1 | - | AE | 3056 - SUBESCALA TÈCNICA SUPERIOR (TAE SUPERIOR) ESPECIALITAT MEDI NATURAL 3056 - SUBESCALA TÈCNICA SUPERIOR (TAE SUPERIOR) | TITULACIONS: - LLICENCIATURA EN BIOLOGIA - LLICENCIATURA EN CIÈNCIES AMBIENTALS - LLICENCIATURA EN GEOGRAFIA - ENGINYERIA DE MONTS REQUISITS: - CARNET DE CONDUIR B - TÍTOL PATRÓ -NA EMBARCACIONS RECREATIVES (PER) | B2 | PD |
| F00130008 | GUARDA VIGILANT SA DRAGONERA | PALMA - ANDRATX | 1 | 1 | G | 17 | 27 | | C | C1 | C2 | J3 | - | AE | 3082 - COMESSES ESPECIALS ESPECIALITAT GUARDA VIGILANT DE SA DRAGONERA | REQUISITS: - CARNET DE CONDUIR B - TÍTOL PATRÓ -NA EMBARCACIONS RECREATIVES (PER) | B1 | |
| F00130007 | GUARDA VIGILANT SA DRAGONERA | PALMA - ANDRATX | 1 | 1 | G | 17 | 27 | | C | C1 | C2 | J3 | - | AE | 3082 - COMESSES ESPECIALS ESPECIALITAT GUARDA VIGILANT DE SA DRAGONERA | REQUISITS: - CARNET DE CONDUIR B - TÍTOL PATRÓ -NA EMBARCACIONS RECREATIVES (PER) | B1 | |

RELACIÓ DE LLOCS DE TREBALL

Data llistat: 01/04/2023

ÀREA: DEPARTAMENT DE SOSTENIBILITAT I MEDI AMBIENT (SMA)

ÒRGAN: DIRECCIÓ INSULAR DE MEDI AMBIENT (SMA002)

UNITAT: SERVEI DE MEDI AMBIENT / UNITAT DE PROJECTES EUROPEUS (SMA0020004)

| LLOC | DENOMINACIÓ | DESTINACIÓ | DT | NL | TL | CD | CE | A. COMP. | FP | ADM | GR | TJ | TH | ESCALES | PLACES - DESCRIPCIONS | TITULACIONS / REQUISITS | NC | OBS. |
|-----------|--------------------------------------|------------|----|----|----|----|----|----------|----|-----|----|----|----|---------|---|--|----|------|
| F00100017 | TÈCNIC -A SUPERIOR GEOGRAFIA | PALMA | 1 | 1 | G | 23 | 34 | | C | C1 | A1 | J1 | - | AE | 3056 - SUBESCALA TÈCNICA SUPERIOR (TAE SUPERIOR) ESPECIALITAT GEOGRAFIA | TITULACIONS: -LLICENCIATURA EN GEOGRAFIA REQUISITS: -CARNET DE CONDUIR B -CERTIFICAT NIVELL INTERMEDI B1 ANGLÈS DEL MCER -CERTIFICAT NIVELL AVANÇAT B2 FRANCÈS DEL MCER | B2 | |
| F00110033 | COORDINADOR -A DE PROJECTES EUROPEUS | PALMA | 1 | 1 | S | 21 | 32 | | C | C1 | A2 | J1 | - | AE | 3057 - SUBESCALA TÈCNICA MITJA (TAE MITJA) | TITULACIONS: -DIPLOMATURA EN TURISME REQUISITS: -CARNET DE CONDUIR B -CERTIFICAT NIVELL AVANÇAT B2 ANGLÈS DEL MCER | B2 | |
| F00080009 | ADMINISTRATIU -IVA D'ADM. GENERAL | PALMA | 1 | 1 | G | 18 | 28 | | C | C1 | C1 | J1 | - | AG | 3053 - SUBESCALA ADMINISTRATIVA | REQUISITS: -CARNET DE CONDUIR B -CERTIFICAT NIVELL INTERMEDI B1 ANGLÈS DEL MCER -CERTIFICAT NIVELL INTERMEDI B1 FRANCÈS DEL MCER | C1 | |

UNITAT: SERVEI DE MEDI AMBIENT / SECCIÓ DE CAMINS (SMA0020005)

| LLOC | DENOMINACIÓ | DESTINACIÓ | DT | NL | TL | CD | CE | A. COMP. | FP | ADM | GR | TJ | TH | ESCALES | PLACES - DESCRIPCIONS | TITULACIONS / REQUISITS | NC | OBS. |
|-----------|---------------|------------|----|----|----|----|----|----------|----|-----|----|----|----|---------|--|--|----|------|
| F00220011 | CAP DE SECCIÓ | PALMA | 1 | 1 | S | 26 | 42 | | C | C3 | A1 | J1 | - | AG, AE | 3051 - SUBESCALA TÈCNICA (TAG) 3056 - SUBESCALA TÈCNICA SUPERIOR (TAE SUPERIOR) | TITULACIONS: -LLICENCIATURA EN DRET | C1 | |

UNITAT: SERVEI DE MEDI AMBIENT / SECCIÓ DE CAMINS / UNITAT DE PEDRA EN SEC I SENDERISME (SMA0020007)

| LLOC | DENOMINACIÓ | DESTINACIÓ | DT | NL | TL | CD | CE | A. COMP. | FP | ADM | GR | TJ | TH | ESCALES | PLACES - DESCRIPCIONS | TITULACIONS / REQUISITS | NC | OBS. |
|-----------|---|------------|----|----|----|----|----|----------|----|-----|----|----|----|---------|--|--|----|------|
| F00100018 | COORDINADOR -A DE PEDRA EN SEC I SENDERISME | PALMA | 1 | 1 | S | 24 | 36 | | C | C1 | A1 | J1 | - | AE | 3056 - SUBESCALA TÈCNICA SUPERIOR (TAE SUPERIOR) | TITULACIONS: -ARQUITECTURA SUPERIOR -LLICENCIATURA EN BIOLOGIA -ENGINYERIA DE CAMINS, CANALS I PORTS -LLICENCIATURA EN GEOGRAFIA REQUISITS: -CARNET DE CONDUIR B | B2 | |
| F00100019 | TÈCNIC -A SUPERIOR HISTORIADOR -A | PALMA | 1 | 1 | G | 23 | 34 | | C | C1 | A1 | J1 | - | AE | 3056 - SUBESCALA TÈCNICA SUPERIOR (TAE SUPERIOR) ESPECIALITAT HISTORIADOR -A | TITULACIONS: -LLICENCIATURA EN HISTÒRIA | B2 | |
| F00110036 | TÈCNIC -A DE GRAU MITJÀ DE MEDI AMBIENT | PALMA | 3 | 3 | G | 20 | 31 | | C | C1 | A2 | J1 | - | AE | 3057 - SUBESCALA TÈCNICA MITJA (TAE MITJA) ESPECIALITAT MEDI AMBIENT | TITULACIONS: -TRES CURSOS DE LA LLICENCIATURA EN HISTÒRIA -TRES CURSOS DE LA LLICENCIATURA EN HISTÒRIA DE L'ART -TRES CURSOS DE LA LLICENCIATURA DE GEOGRAFIA REQUISITS: -CARNET DE CONDUIR B | B2 | |

| LLOC | DENOMINACIÓ | DESTINACIÓ | DT | NL | TL | CD | CE | A. COMP. | FP | ADM | NIV | TJ | TH | CATEGORIES / ESPECIALITATS | TITULACIONS / REQUISITS | NC | OBS. |
|-----------|----------------------------|------------|----|----|----|----|----|----------|----|-----|-----|----|----|---|------------------------------------|----|------|
| L00060005 | PEÓ ESPECIALISTA MARGER -A | PALMA | 1 | 1 | G | 14 | 20 | | L | C1 | AP | J1 | - | PEÓ ESPECIALISTA ESPECIALITAT MARGER -A | REQUISITS: -CARNET DE CONDUIR B | B1 | |
| L00030002 | ENCARREGAT -ADA FORESTAL | PALMA | 1 | 1 | G | 18 | 30 | | L | C1 | C2 | J1 | - | ENCARREGAT -ADA ESPECIALITAT FORESTAL | | B1 | |
| L00020004 | MESTRE -A OFICIS MARGER -A | PALMA | 7 | 7 | G | 18 | 30 | | L | C1 | C2 | J1 | - | MESTRE -A D'OFICIS ESPECIALITAT MARGER -A | REQUISITS: -CARNET DE CONDUIR B | B1 | |
| L00040004 | OFICIAL -A 1A MARGER -A | PALMA | 1 | 1 | G | 17 | 25 | | L | C1 | C2 | J1 | - | OFICIAL -A 1ª ESPECIALITAT MARGER -A | REQUISITS: -CARNET DE CONDUIR B | B1 | |
| L00050004 | OFICIAL -A 2A MARGER -A | PALMA | 7 | 7 | G | 14 | 23 | | L | C1 | C2 | J1 | - | OFICIAL -A 2ª ESPECIALITAT MARGER -A | REQUISITS: -CARNET DE CONDUIR B | B1 | |

UNITAT: SERVEI DE MEDI AMBIENT / SECCIÓ DE CAMINS / UNITAT DE FORMACIÓ (SMA0020003)

| LLOC | DENOMINACIÓ | DESTINACIÓ | DT | NL | TL | CD | CE | A. COMP. | FP | ADM | GR | TJ | TH | ESCALES | PLACES - DESCRIPCIONS | TITULACIONS / REQUISITS | NC | OBS. |
|-----------|------------------------------------|------------|----|----|----|----|----|----------|----|-----|----|----|----|---------|--|---|----|------|
| F00100016 | COORDINADOR -A DE SUPORT PEDAGÒGIC | PALMA | 1 | 1 | S | 24 | 36 | | C | C1 | A1 | J1 | - | AE | 3056 - SUBESCALA TÈCNICA SUPERIOR (TAE SUPERIOR) | TITULACIONS: -LLICENCIATURA EN PSICOLOGIA -LLICENCIATURA EN PEDAGOGIA REQUISITS: -CARNET DE CONDUIR B | B2 | |
| F00090010 | AUXILIAR ADMINISTRACIÓ GENERAL | PALMA | 1 | 1 | G | 16 | 25 | | C | C1 | C2 | J1 | - | AG | 3054 - SUBESCALA AUXILIAR | | B2 | |

UNITAT: SERVEI DE MEDI AMBIENT / SECCIÓ DE REFUGIS I INFRAESTRUCTURES (SMA0020013)

| LLOC | DENOMINACIÓ | DESTINACIÓ | DT | NL | TL | CD | CE | A. COMP. | FP | ADM | GR | TJ | TH | ESCALES | PLACES - DESCRIPCIONS | TITULACIONS / REQUISITS | NC | OBS. |
|-----------|---------------|------------|----|----|----|----|----|----------|----|-----|----|----|----|---------|--|--|----|------|
| F00220042 | CAP DE SECCIÓ | PALMA | 1 | 1 | S | 25 | 42 | | C | C1 | A2 | J3 | - | AE | 3057 - SUBESCALA TÈCNICA MITJA (TAE MITJA) | TITULACIONS: -TRES CURSOS DE LA LLICENCIATURA DE DRET -TRES CURSOS DE LA LLICENCIATURA EN ECONOMIQUES -DIPLOMATURA EN RELACIONS LABORALS - GRADUAT SOCIAL -DIPLOMATURA EN TURISME -DIPLOMATURA EN CIÈNCIES EMPRESARIALS REQUISITS: -CARNET DE CONDUIR B | B2 | PD |

UNITAT: SERVEI DE MEDI AMBIENT / SECCIÓ DE REFUGIS I INFRAESTRUCTURES / UNITAT D'EXPLOTACIÓ DE REFUGIS (SMA0020008)

| LLOC | DENOMINACIÓ | DESTINACIÓ | DT | NL | TL | CD | CE | A. COMP. | FP | ADM | GR | TJ | TH | ESCALES | PLACES - DESCRIPCIONS | TITULACIONS / REQUISITS | NC | OBS. |
|-----------|--|------------|----|----|----|----|----|----------|----|-----|----|----|----|---------|--|--|----|------|
| F00110037 | COORDINADOR -A DE REFUGIS | PALMA | 1 | 1 | S | 21 | 36 | | C | C1 | A2 | J3 | - | AE | 3057 - SUBESCALA TÈCNICA MITJA (TAE MITJA) | TITULACIONS: -TRES CURSOS DE LA LLICENCIATURA DE DRET -TRES CURSOS DE LA LLICENCIATURA EN ECONOMIQUES -DIPLOMATURA EN RELACIONS LABORALS - GRADUAT SOCIAL -DIPLOMATURA EN TURISME -DIPLOMATURA EN CIÈNCIES EMPRESARIALS REQUISITS: -CARNET DE CONDUIR B | B2 | PD |
| F00110158 | TÈCNIC -A DE GRAU MITJÀ GESTIÓ ECONOMICA | PALMA | 1 | 1 | G | 21 | 35 | | C | C1 | A2 | J1 | - | AE | 3057 - SUBESCALA TÈCNICA MITJA (TAE MITJA) ESPECIALITAT GESTIÓ ECONOMICA | TITULACIONS: -TRES CURSOS DE LA LLICENCIATURA EN ECONOMIQUES -DIPLOMATURA EN CIÈNCIES EMPRESARIALS | B2 | |
| F00080010 | ADMINISTRATIU -IVA D'ADM. GENERAL | PALMA | 2 | 2 | G | 18 | 28 | | C | C1 | C1 | J1 | - | AG | 3053 - SUBESCALA ADMINISTRATIVA | | C1 | |
| F00090012 | AUXILIAR ADMINISTRACIÓ GENERAL | PALMA | 1 | 1 | G | 16 | 25 | | C | C1 | C2 | J1 | - | AG | 3054 - SUBESCALA AUXILIAR | REQUISITS: -CERTIFICAT NIVELL INTERMEDI B1 ANGLÈS DEL MCER | B2 | |
| F00090011 | AUXILIAR ADMINISTRACIÓ GENERAL | PALMA | 2 | 2 | G | 16 | 25 | | C | C1 | C2 | J1 | - | AG | 3054 - SUBESCALA AUXILIAR | REQUISITS: -CERTIFICAT NIVELL INTERMEDI B1 ANGLÈS DEL MCER | B2 | |

| LLOC | DENOMINACIÓ | DESTINACIÓ | DT | NL | TL | CD | CE | A. COMP. | FP | ADM | NIV | TJ | TH | CATEGORIES / ESPECIALITATS | TITULACIONS / REQUISITS | NC | OBS. |
|-----------|-------------------------|---------------------|----|----|----|----|----|----------|----|-----|-----|----|----|--------------------------------------|------------------------------------|----|----------|
| L00100001 | PERSONAL DE NETEJA | SÓLLER/ESCO RCA | 5 | 5 | G | 14 | 22 | | L | C1 | AP | J3 | - | PERSONAL DE NETEJA | REQUISITS: -CARNET DE CONDUIR B | B1 | |
| L00080001 | GUARDA REFUGI | SERRA DE TRAMUNTANA | 30 | 30 | G | 16 | 28 | | L | C1 | C2 | J4 | - | GUARDA REFUGI | REQUISITS: -CARNET DE CONDUIR B | B1 | N, PD, T |
| L00050005 | OFICIAL -A 2A CUINER -A | SERRA DE TRAMUNTANA | 12 | 12 | G | 14 | 27 | | L | C1 | C2 | J3 | - | OFICIAL -A 2ª ESPECIALITAT CUINER -A | REQUISITS: -CARNET DE CONDUIR B | B1 | |

RELACIÓ DE LLOCS DE TREBALL

Data llistat: 01/04/2023

ÀREA: DEPARTAMENT DE SOSTENIBILITAT I MEDI AMBIENT (SMA)

ÒRGAN: DIRECCIÓ INSULAR DE MEDI AMBIENT (SMA002)

UNITAT: SERVEI DE MEDI AMBIENT / SECCIÓ DE REFUGIS I INFRAESTRUCTURES / UNITAT D'OBRES I MANTENIMENT (SMA0020012)

| LLOC | DENOMINACIÓ | DESTINACIÓ | DT | NL | TL | CD | CE | A. | COMP. | FP | ADM. | GR | TJ | TH | ESCALES | PLACES - DESCRIPCIONS | TITULACIONS / REQUISITS | NC | OBS. |
|-----------|---|------------|----|----|----|----|----|----|-------|----|------|--------|----|----|---------|--|-------------------------------------|----|------|
| F00100022 | COORDINADOR -A D'ARQUITECTURA I DISSENY | PALMA | 1 | 1 | S | 25 | 43 | | | C | C1 | A1, A2 | J1 | - | AE | 3056 - SUBESCALA TÈCNICA SUPERIOR (TAE SUPERIOR) ESPECIALITAT ARQUITECTE -A 3057 - SUBESCALA TÈCNICA MITJA (TAE MITJA) ESPECIALITAT ARQUITECTE -A TÈCNIC -A | REQUISITS: - CARNET DE CONDUIR B | B2 | |
| F00100023 | ARQUITECTE -A SUPERIOR | PALMA | 1 | 1 | G | 24 | 42 | | | C | C1 | A1 | J1 | - | AE | 3056 - SUBESCALA TÈCNICA SUPERIOR (TAE SUPERIOR) ESPECIALITAT ARQUITECTE -A | REQUISITS: - CARNET DE CONDUIR B | B2 | PD |
| F00100025 | ARQUITECTE -A TÈCNIC -A | PALMA | 1 | 1 | G | 24 | 37 | | | C | C1 | A2 | J1 | - | AE | 3057 - SUBESCALA TÈCNICA MITJA (TAE MITJA) ESPECIALITAT ARQUITECTE -A TÈCNIC -A | REQUISITS: - CARNET DE CONDUIR B | B2 | |
| F00100024 | ARQUITECTE -A TÈCNIC -A | PALMA | 1 | 1 | G | 24 | 37 | | | C | C1 | A2 | J1 | - | AE | 3057 - SUBESCALA TÈCNICA MITJA (TAE MITJA) ESPECIALITAT ARQUITECTE -A TÈCNIC -A | REQUISITS: - CARNET DE CONDUIR B | B2 | |

UNITAT: SERVEI DE CONSERVACIÓ I EDUCACIÓ AMBIENTAL (SMA0020010)

| LLOC | DENOMINACIÓ | DESTINACIÓ | DT | NL | TL | CD | CE | A. | COMP. | FP | ADM. | GR | TJ | TH | ESCALES | PLACES - DESCRIPCIONS | TITULACIONS / REQUISITS | NC | OBS. |
|-----------|-------------------------------------|------------|----|----|----|----|----|----|-------|----|------|----|----|----|---------|---|-------------------------------------|----|------|
| L00060008 | PEÓ ESPECIALISTA PICAPEDRER -A | PALMA | 2 | 2 | G | 14 | 20 | | | L | C1 | AP | J1 | - | AE | PEÓ ESPECIALISTA ESPECIALITAT PICAPEDRER -A | REQUISITS: - CARNET DE CONDUIR B | B1 | |
| L00030003 | ENCARREGAT -ADA DE PICAPEDRERS -RES | PALMA | 1 | 1 | G | 18 | 30 | | | L | C1 | C2 | J1 | - | AE | ENCARREGAT -ADA ESPECIALITAT PICAPEDRER -A | REQUISITS: - CARNET DE CONDUIR B | B1 | |
| L00020008 | MESTRE -A OFICIS PICAPEDRER -A | PALMA | 2 | 2 | G | 18 | 30 | | | L | C1 | C2 | J1 | - | AE | MESTRE -A D'OFICIS ESPECIALITAT PICAPEDRER -A | REQUISITS: - CARNET DE CONDUIR B | B1 | |
| L00050009 | OFICIAL -A 2A MANTENIMENT | PALMA | 1 | 1 | G | 14 | 27 | | | L | C1 | C2 | J3 | - | AE | OFICIAL -A 2ª ESPECIALITAT MANTENIMENT | REQUISITS: - CARNET DE CONDUIR B | B1 | PD |
| L00040007 | OFICIAL -A 1A PICAPEDRER -A | PALMA | 2 | 2 | G | 17 | 25 | | | L | C1 | C2 | J1 | - | AE | OFICIAL -A 1ª ESPECIALITAT PICAPEDRER -A | REQUISITS: - CARNET DE CONDUIR B | B1 | |
| L00050008 | OFICIAL -A 2A PICAPEDRER -A | PALMA | 9 | 9 | G | 14 | 23 | | | L | C1 | C2 | J1 | - | AE | OFICIAL -A 2ª ESPECIALITAT PICAPEDRER -A | REQUISITS: - CARNET DE CONDUIR B | B1 | |

UNITAT: SERVEI DE CONSERVACIÓ I EDUCACIÓ AMBIENTAL / SECCIÓ DE FINQUES I DE MEDI MARÍ (SMA0020006)

| LLOC | DENOMINACIÓ | DESTINACIÓ | DT | NL | TL | CD | CE | A. | COMP. | FP | ADM. | GR | TJ | TH | ESCALES | PLACES - DESCRIPCIONS | TITULACIONS / REQUISITS | NC | OBS. |
|-----------|---------------------------|------------|----|----|----|----|----|----|-------|----|------|--------|----|----|---------|--|---|----|------|
| F00210010 | CAP DE SERVEI | PALMA | 1 | 1 | S | 28 | 48 | | | C | C3 | A1 | J1 | - | AE | 3056 - SUBESCALA TÈCNICA SUPERIOR (TAE SUPERIOR) ESPECIALITAT ENGINYER -A DE CAMINS, CANALS I PORTS 3056 - SUBESCALA TÈCNICA SUPERIOR (TAE SUPERIOR) ESPECIALITAT ENGINYER -A INDUSTRIAL 3056 - SUBESCALA TÈCNICA SUPERIOR (TAE SUPERIOR) ESPECIALITAT ENGINYER -A INDUSTRIAL AGRONOMA | TITULACIONS: - LLICENCIATURA EN BIOLOGIA - LLICENCIATURA EN CIÈNCIES AMBIENTALS - LLICENCIATURA EN CIÈNCIES DE LA MAR - LLICENCIATURA EN GEOGRAFIA - ENGINYERIA DE MONTS REQUISITS: - CARNET DE CONDUIR B | B2 | PD |
| F00220012 | CAP DE SECCIÓ | PALMA | 1 | 1 | S | 26 | 42 | | | C | C1 | A1 | J1 | - | AE | 3056 - SUBESCALA TÈCNICA SUPERIOR (TAE SUPERIOR) | TITULACIONS: - LLICENCIATURA EN BIOLOGIA - LLICENCIATURA EN CIÈNCIES AMBIENTALS - LLICENCIATURA EN CIÈNCIES DE LA MAR - LLICENCIATURA EN GEOGRAFIA - ENGINYERIA DE MONTS - ENGINYERIA EN AGRONOMIA REQUISITS: - CARNET DE CONDUIR B | B2 | |
| F00110032 | TÈCNIC -A DE GRAU MITJÀ | BUNYOLA | 1 | 1 | G | 20 | 31 | | | C | C1 | A2 | J1 | - | AE | 3057 - SUBESCALA TÈCNICA MITJA (TAE MITJÀ) ESPECIALITAT MEDI AMBIENT | TITULACIONS: - TRES CURSOS DE LA LLICENCIATURA EN HISTÒRIA - TRES CURSOS DE LA LLICENCIATURA EN HISTÒRIA DE L'ART - TRES CURSOS DE LA LLICENCIATURA DE GEOGRAFIA REQUISITS: - CARNET DE CONDUIR B | B2 | |
| F00120009 | AGENT DE MEDI AMBIENT | PALMA | 2 | 2 | G | 18 | 34 | | | C | C1 | C1 | J3 | - | AE | 3079 - SUBESCALA TÈCNICA AUXILIAR ESPECIALITAT AGENT DE MEDI AMBIENT | REQUISITS: - CARNET DE CONDUIR B - LLICÈNCIA D I E D'ARMES, RD 137/1993 DE 29 DE GENER (REG ARMES) | B2 | PD |
| F00080008 | INFORMADOR -A TURÍSTIC -A | BUNYOLA | 2 | 2 | G | 18 | 28 | | | C | C1 | C1, C2 | J2 | - | AG, AE | 3053 - SUBESCALA ADMINISTRATIVA 3054 - SUBESCALA AUXILIAR 3079 - SUBESCALA TÈCNICA AUXILIAR ESPECIALITAT INFORMACIÓ TURÍSTICA 3082 - COMESES ESPECIALS ESPECIALITAT AUXILIAR INFORMACIÓ TURÍSTICA | REQUISITS: - CARNET DE CONDUIR B - CERTIFICAT NIVELL INTERMEDI B1 ANGLÈS DEL MCR - CERTIFICAT NIVELL INTERMEDI B1 ALEMANY DEL MCR | C1 | |

UNITAT: SERVEI DE CONSERVACIÓ I EDUCACIÓ AMBIENTAL / SECCIÓ DE FINQUES I DE MEDI MARÍ / UNITAT PATRIMONI MARÍTIM (SMA0020011)

| LLOC | DENOMINACIÓ | DESTINACIÓ | DT | NL | TL | CD | CE | A. | COMP. | FP | ADM. | GR | TJ | TH | ESCALES | PLACES - DESCRIPCIONS | TITULACIONS / REQUISITS | NC | OBS. |
|-----------|---|------------|----|----|----|----|----|----|-------|----|------|--------|----|----|---------|---|---|----|------|
| F00100021 | TÈCNIC -A SUPERIOR DE PATRIMONI MARÍTIM | PALMA | 1 | 1 | G | 23 | 34 | | | C | C1 | A1 | J1 | - | AE | 3056 - SUBESCALA TÈCNICA SUPERIOR (TAE SUPERIOR) ESPECIALITAT PATRIMONI MARÍTIM | TITULACIONS: - LLICENCIATURA EN GEOGRAFIA - LLICENCIATURA EN HISTÒRIA (ESPECIALIT: PREHISTÒRIA, IF ANTIGA O ARQUEOLOGIA) REQUISITS: - CARNET DE CONDUIR B - TÍTOL PATRÓ -NA EMBARCACIONS RECREATIVES (PER) | B2 | PD |
| L00060007 | PEÓ ESPECIALISTA MESTRE D' AIXA | MARRATXÍ | 1 | 1 | G | 14 | 20 | | | L | C1 | AP | J1 | - | AE | PEÓ ESPECIALISTA ESPECIALITAT MESTRE -A D'AIXA | REQUISITS: - CARNET DE CONDUIR B | B1 | |
| L00110001 | PATRÓ -NA DE CABOTATGE | PALMA | 1 | 1 | G | 18 | 30 | | | L | C1 | C1, C2 | J1 | - | AE | PATRÓ -NA DE CABOTATGE PATRÓ -NA DE CABOTATGE | REQUISITS: - TÍTOL DE PATRÓ -NA DE CABOTATGE O TÍTOL DE PATRÓ -NA DE LITORAL | B2 | |
| L00020007 | MESTRE -A D'OFICIS-MESTRE -A D'AIXA | MARRATXÍ | 1 | 1 | G | 18 | 30 | | | L | C1 | C2 | J1 | - | AE | MESTRE -A D'OFICIS ESPECIALITAT MESTRE -A D'AIXA | REQUISITS: - CARNET DE CONDUIR B | B1 | |
| L00040006 | OFICIAL -A 1A DE MESTRE D'AIXA | MARRATXÍ | 1 | 1 | G | 17 | 25 | | | L | C1 | C2 | J1 | - | AE | OFICIAL -A 1ª ESPECIALITAT MESTRE -A D'AIXA | REQUISITS: - CARNET DE CONDUIR B | B1 | |
| L00090001 | MARINER -A | PALMA | 2 | 2 | G | 14 | 23 | | | L | C1 | C2 | J1 | - | AE | MARINER -A | REQUISITS: - CERTIFICAT DE FORMACIÓ BÀSICA ORDRE FOM/2296/2002 DE 4 DE SETEMBRE | B1 | |
| L00050007 | OFICIAL -A 2A DE MESTRE D'AIXA | MARRATXÍ | 2 | 2 | G | 14 | 23 | | | L | C1 | C2 | J1 | - | AE | OFICIAL -A 2ª ESPECIALITAT MESTRE -A D'AIXA | REQUISITS: - CARNET DE CONDUIR B | B1 | |

UNITAT: SERVEI DE CONSERVACIÓ I EDUCACIÓ AMBIENTAL / SECCIÓ DE FINQUES I DE MEDI MARÍ / UNITAT DE GESTIÓ FORESTAL (SMA0020009)

| LLOC | DENOMINACIÓ | DESTINACIÓ | DT | NL | TL | CD | CE | A. | COMP. | FP | ADM. | GR | TJ | TH | ESCALES | PLACES - DESCRIPCIONS | TITULACIONS / REQUISITS | NC | OBS. |
|-----------|--|------------|----|----|----|----|----|----|-------|----|------|--------|----|----|---------|--|-------------------------------------|----|------|
| F00080011 | COORDINADOR -A DE FINQUES PÚBLIQUES | PALMA | 1 | 1 | S | 18 | 30 | | | C | C1 | C1, C2 | J3 | - | AG | 3053 - SUBESCALA ADMINISTRATIVA 3054 - SUBESCALA AUXILIAR | REQUISITS: - CARNET DE CONDUIR B | C1 | |
| L00060006 | PEÓ ESPECIALISTA FORESTAL | PALMA | 2 | 2 | G | 14 | 20 | | | L | C1 | AP | J1 | - | AE | PEÓ ESPECIALISTA ESPECIALITAT FORESTAL | REQUISITS: - CARNET DE CONDUIR B | B1 | |
| L00020005 | MESTRE -A D'OFICIS JARDINERIA | PALMA | 1 | 1 | G | 18 | 30 | | | L | C1 | C2 | J1 | - | AE | MESTRE -A D'OFICIS ESPECIALITAT JARDINERIA | REQUISITS: - CARNET DE CONDUIR B | B1 | |
| L00020006 | MESTRE -A OFICIS TREBALLADOR -A FORESTAL | PALMA | 4 | 4 | G | 18 | 30 | | | L | C1 | C2 | J1 | - | AE | MESTRE -A D'OFICIS ESPECIALITAT TREBALLADOR -A FORESTAL | REQUISITS: - CARNET DE CONDUIR B | B1 | |
| L00040005 | OFICIAL -A 1A FORESTAL | PALMA | 1 | 1 | G | 17 | 25 | | | L | C1 | C2 | J1 | - | AE | OFICIAL -A 1ª ESPECIALITAT FORESTAL | REQUISITS: - CARNET DE CONDUIR B | B1 | |
| L00050006 | OFICIAL -A 2A FORESTAL | PALMA | 2 | 2 | G | 14 | 23 | | | L | C1 | C2 | J1 | - | AE | OFICIAL -A 2ª ESPECIALITAT FORESTAL | REQUISITS: - CARNET DE CONDUIR B | B1 | |

RELACIÓ DE LLOCS DE TREBALL

Data llistat: 01/04/2023

ÀREA: DEPARTAMENT DE SOSTENIBILITAT I MEDI AMBIENT (SMA)

ÒRGAN: DIRECCIÓ INSULAR DE MEDI AMBIENT (SMA002)

UNITAT: SERVEI DE CONSERVACIÓ I EDUCACIÓ AMBIENTAL / SECCIÓ DE FINQUES I DE MEDI MARÍ / UNITAT D'EDUCACIÓ AMBIENTAL (SMA0020014)

| LLOC | DENOMINACIÓ | DESTINACIÓ | DT | NL | TL | CD | CE | A. | COMP. | FP | ADM | GR | TJ | TH | ESCALES | PLACES - DESCRIPCIONS | TITULACIONS / REQUISITS | NC | OBS. |
|-----------|---|------------|----|----|----|----|----|----|-------|----|-----|--------|----|----|---------|--|---|----|------|
| F00110145 | COORDINADOR -A EDUCACIÓ AMBIENTAL | PALMA | 1 | 1 | S | 24 | 34 | | | C | C1 | A1, A2 | J1 | - | AE | 3056 - SUBESCALA TÈCNICA SUPERIOR (TAE SUPERIOR) 3057 - SUBESCALA TÈCNICA MITJA (TAE MITJA) | TITULACIONS: - LLICENCIATURA EN HISTÒRIA DE L'ART - LLICENCIATURA EN CIÈNCIES AMBIENTALS - LLICENCIATURA EN PSICOLOGIA - LLICENCIATURA EN PEDAGOGIA - DIPLOMATURA EN MAGISTERI - LLICENCIATURA EN HISTÒRIA - DIPLOMATURA EN EDUCACIÓ SOCIAL - LLICENCIATURA EN GEOGRAFIA - ENGINYERIA DE MONTS | B2 | |
| F00110035 | TÈCNIC -A DE GRAU MITJÀ | PALMA | 1 | 1 | G | 20 | 31 | | | C | C1 | A2 | J1 | - | AE | 3057 - SUBESCALA TÈCNICA MITJA (TAE MITJA) ESPECIALITAT MEDI AMBIENT | TITULACIONS: - TRES CURSOS DE LA LLICENCIATURA EN BIOLOGIA | B2 | |
| F00110034 | TÈCNIC -A DE GRAU MITJÀ DE MEDI AMBIENT | PALMA | 1 | 1 | G | 20 | 31 | | | C | C1 | A2 | J1 | - | AE | 3057 - SUBESCALA TÈCNICA MITJA (TAE MITJA) ESPECIALITAT MEDI AMBIENT | TITULACIONS: - TRES CURSOS DE LA LLICENCIATURA EN HISTÒRIA - TRES CURSOS DE LA LLICENCIATURA EN HISTÒRIA DE L'ART - TRES CURSOS DE LA LLICENCIATURA DE GEOGRAFIA | B2 | |
| F00120008 | TÈCNIC -A AJUDANT -A EDUCADOR - A AMBIENTAL | PALMA | 1 | 1 | G | 18 | 28 | | | C | C1 | C1 | J1 | - | AE | 3079 - SUBESCALA TÈCNICA AUXILIAR ESPECIALITAT AJUDANT -A EDUCADOR - A AMBIENTAL | TITULACIONS: - CARNET DE CONDUIR B | B2 | |

ÒRGAN: DIRECCIÓ INSULAR DE RESIDUS (SMA003)

UNITAT: DIRECCIÓ INSULAR DE RESIDUS (SMA0030000)

| LLOC | DENOMINACIÓ | DESTINACIÓ | DT | NL | TL | CD | CE | A. | COMP. | FP | ADM | GR | TJ | TH | ESCALES | PLACES - DESCRIPCIONS | TITULACIONS / REQUISITS | NC | OBS. |
|-----------|-----------------------|------------|----|----|----|----|----|----|-------|----|-----|----|----|----|---------|--|---|----|------|
| F00100190 | COORDINADOR -A EN CAP | PALMA | 1 | 1 | S | 29 | 59 | | | LD | C3 | A1 | J1 | - | AG, AE | 3051 - SUBESCALA TÈCNICA (TAG) 3056 - SUBESCALA TÈCNICA SUPERIOR (TAE SUPERIOR) 3056 - SUBESCALA TÈCNICA SUPERIOR (TAE SUPERIOR) ESPECIALITAT ECONOMISTA 3056 - SUBESCALA TÈCNICA SUPERIOR (TAE SUPERIOR) ESPECIALITAT ENGINYER -A INDUSTRIAL | TITULACIONS: - LLICENCIATURA EN DRET | C1 | PD |

UNITAT: SERVEI DE PLANIFICACIÓ I ORGANITZACIÓ JURÍDICA ADMINISTRATIVA (SMA0030002)

| LLOC | DENOMINACIÓ | DESTINACIÓ | DT | NL | TL | CD | CE | A. | COMP. | FP | ADM | GR | TJ | TH | ESCALES | PLACES - DESCRIPCIONS | TITULACIONS / REQUISITS | NC | OBS. |
|-----------|-------------------------------------|------------|----|----|----|----|----|----|-------|----|-----|--------|----|----|---------|--|---|----|------|
| F00210011 | CAP DE SERVEI | PALMA | 1 | 1 | S | 28 | 54 | | | C | C3 | A1 | J1 | - | AG, AE | 3051 - SUBESCALA TÈCNICA (TAG) 3056 - SUBESCALA TÈCNICA SUPERIOR (TAE SUPERIOR) | TITULACIONS: - LLICENCIATURA EN DRET | C1 | PD |
| F00100026 | TÈCNIC -A SUPERIOR ECONOMISTA | PALMA | 2 | 2 | G | 23 | 38 | | | C | C1 | A1 | J1 | - | AE | 3056 - SUBESCALA TÈCNICA SUPERIOR (TAE SUPERIOR) ESPECIALITAT ECONOMISTA | | B2 | DH |
| F00600004 | TÈCNIC -A JURÍDIC -A | PALMA | 1 | 1 | G | 23 | 35 | | | C | C1 | A1 | J1 | - | AG, AE | 3051 - SUBESCALA TÈCNICA (TAG) 3056 - SUBESCALA TÈCNICA SUPERIOR (TAE SUPERIOR) | TITULACIONS: - LLICENCIATURA EN DRET | C1 | |
| F00230010 | SECRETARI -ÀRIA ADMINISTRATIU - IVA | PALMA | 1 | 1 | S | 18 | 30 | | | C | C1 | C1, C2 | J1 | - | AG | 3053 - SUBESCALA ADMINISTRATIVA 3054 - SUBESCALA AUXILIAR | | C1 | |
| F00090009 | AUXILIAR ADMINISTRACIÓ GENERAL | PALMA | 1 | 1 | G | 16 | 25 | | | C | C1 | C2 | J1 | - | AG | 3054 - SUBESCALA AUXILIAR | | B2 | |

UNITAT: SERVEI DE GESTIÓ I EXECUCIÓ (SMA0030003)

| LLOC | DENOMINACIÓ | DESTINACIÓ | DT | NL | TL | CD | CE | A. | COMP. | FP | ADM | GR | TJ | TH | ESCALES | PLACES - DESCRIPCIONS | TITULACIONS / REQUISITS | NC | OBS. |
|-----------|--------------------------------|------------|----|----|----|----|----|----|-------|----|-----|----|----|----|---------|--|--|----|--------|
| F00210012 | CAP DE SERVEI | PALMA | 1 | 1 | S | 28 | 54 | | | C | C3 | A1 | J1 | - | AE | 3056 - SUBESCALA TÈCNICA SUPERIOR (TAE SUPERIOR) ESPECIALITAT ENGINYER -A INDUSTRIAL | REQUISITS: - CARNET DE CONDUIR B | B2 | PD |
| F00100028 | BIÒLEG -ÒLOGA | PALMA | 1 | 1 | G | 24 | 38 | | | C | C1 | A1 | J1 | - | AE | 3056 - SUBESCALA TÈCNICA SUPERIOR (TAE SUPERIOR) ESPECIALITAT BIÒLEG -ÒLOGA | TITULACIONS: - LLICENCIATURA EN BIOLOGIA - CARNET DE CONDUIR B | B2 | DH |
| F00100027 | ENGINYER -A INDUSTRIAL | PALMA | 1 | 1 | G | 24 | 38 | | | C | C1 | A1 | J1 | - | AE | 3056 - SUBESCALA TÈCNICA SUPERIOR (TAE SUPERIOR) ESPECIALITAT ENGINYER -A INDUSTRIAL | REQUISITS: - CARNET DE CONDUIR B | B2 | DH |
| F00100029 | ENGINYER -A TÈCNIC -A | PALMA | 3 | 3 | G | 24 | 37 | | | C | C1 | A2 | J1 | - | AE | 3057 - SUBESCALA TÈCNICA MITJA (TAE MITJA) ESPECIALITAT ENGINYER -A TÈCNIC -A | REQUISITS: - CARNET DE CONDUIR B | B2 | DH, PD |
| F00090119 | AUXILIAR ADMINISTRACIÓ GENERAL | PALMA | 1 | 1 | G | 16 | 25 | | | C | C1 | C2 | J1 | - | AG | 3054 - SUBESCALA AUXILIAR | | B2 | |

ÒRGAN: SECRETARIA TÈCNICA (PRE001)

UNITAT: SECRETARIA TÈCNICA (PRE0010000)

| LLOC | DENOMINACIÓ | DESTINACIÓ | DT | NL | TL | CD | CE | A. | COMP. | FP | ADM | GR | TJ | TH | ESCALES | PLACES - DESCRIPCIONS | TITULACIONS / REQUISITS | NC | OBS. |
|-----------|--|------------|----|----|----|----|----|----|-------|----|-----|--------|----|----|---------|--|--|----|--------|
| F00210037 | CAP DE SERVEI DE CONTRACTACIÓ | PALMA | 1 | 1 | S | 28 | 54 | | | C | C3 | A1 | J1 | - | AG, AE | 3051 - SUBESCALA TÈCNICA (TAG) 3056 - SUBESCALA TÈCNICA SUPERIOR (TAE SUPERIOR) | TITULACIONS: - LLICENCIATURA EN DRET | C1 | PD |
| F00210013 | CAP DE SERVEI | PALMA | 1 | 1 | S | 28 | 48 | | | LD | C3 | A1 | J1 | - | AG, AE | 3051 - SUBESCALA TÈCNICA (TAG) 3056 - SUBESCALA TÈCNICA SUPERIOR (TAE SUPERIOR) | TITULACIONS: - LLICENCIATURA EN DRET - LLICENCIATURA EN CIÈNCIES POLITIQUES | C1 | PD |
| F00220013 | CAP DE SECCIÓ | PALMA | 1 | 1 | S | 25 | 42 | | | C | C3 | A1 | J1 | - | AE | 3056 - SUBESCALA TÈCNICA SUPERIOR (TAE SUPERIOR) ESPECIALITAT ECONOMISTA | | B2 | PD |
| F00600005 | TÈCNIC -A D'ADMINISTRACIÓ GENERAL | PALMA | 1 | 1 | G | 23 | 35 | | | C | C1 | A1 | J1 | - | AG | 3051 - SUBESCALA TÈCNICA (TAG) | | C1 | |
| F00110039 | TÈCNIC -A DE GRAU MITJÀ GESTIÓ ECONÒMICA | PALMA | 1 | 1 | G | 21 | 35 | | | C | C1 | A2 | J1 | - | AE | 3057 - SUBESCALA TÈCNICA MITJA (TAE MITJA) ESPECIALITAT GESTIÓ ECONÒMICA | TITULACIONS: - TRES CURSOS DE LA LLICENCIATURA EN ECONOMIQUES - DIPLOMATURA EN CIÈNCIES EMPRESARIALS | B2 | |
| F00110038 | TÈCNIC -A DE GRAU MITJÀ GESTIÓ ECONÒMICA | PALMA | 1 | 1 | G | 21 | 35 | | | C | C1 | A2 | J1 | - | AE | 3057 - SUBESCALA TÈCNICA MITJA (TAE MITJA) ESPECIALITAT GESTIÓ ECONÒMICA | TITULACIONS: - TRES CURSOS DE LA LLICENCIATURA EN ECONOMIQUES - DIPLOMATURA EN CIÈNCIES EMPRESARIALS | B2 | |
| F00230011 | SECRETARI -ÀRIA DE CONSELLER -A | PALMA | 1 | 1 | S | 18 | 31 | | | LD | C3 | C1, C2 | J1 | - | AG | 3053 - SUBESCALA ADMINISTRATIVA 3054 - SUBESCALA AUXILIAR | | C1 | HE, PD |
| F00080013 | ADMINISTRATIU -IVA D'ADM. GENERAL | PALMA | 1 | 1 | G | 18 | 28 | | | C | C1 | C1 | J1 | - | AG | 3053 - SUBESCALA ADMINISTRATIVA | | C1 | |
| F00080012 | ADMINISTRATIU -IVA D'ADM. GENERAL | PALMA | 1 | 1 | G | 18 | 28 | | | C | C1 | C1 | J1 | - | AG | 3053 - SUBESCALA ADMINISTRATIVA | | C1 | |
| F00090013 | AUXILIAR ADMINISTRACIÓ GENERAL | PALMA | 1 | 1 | G | 16 | 25 | | | C | C1 | C2 | J1 | - | AG | 3054 - SUBESCALA AUXILIAR | | B2 | |

UNITAT: OFICINA JURÍDICA I DE QUALITAT (PRE0010001)

| LLOC | DENOMINACIÓ | DESTINACIÓ | DT | NL | TL | CD | CE | A. | COMP. | FP | ADM | GR | TJ | TH | ESCALES | PLACES - DESCRIPCIONS | TITULACIONS / REQUISITS | NC | OBS. |
|-----------|--|------------|----|----|----|----|----|----|-------|----|-----|----|----|----|---------|--|--|----|------|
| F00600007 | CAP DE L'OFICINA JURÍDICA | PALMA | 1 | 1 | S | 29 | 75 | | | LD | C3 | A1 | J1 | - | AE | 3056 - SUBESCALA TÈCNICA SUPERIOR (TAE SUPERIOR) | TITULACIONS: - LLICENCIATURA EN DRET | B2 | PD |
| F00100036 | TÈCNIC -A SUPERIOR EN QUALITAT I AVALUACIÓ | PALMA | 1 | 1 | G | 23 | 34 | | | C | C1 | A1 | J1 | - | AE | 3056 - SUBESCALA TÈCNICA SUPERIOR (TAE SUPERIOR) ESPECIALITAT QUALITAT I AVALUACIÓ | TITULACIONS: - ARQUITECTURA SUPERIOR - TOTES LES LLICENCIATURES - TOTES LES ENGINYERIES | B2 | |
| F00090020 | AUXILIAR ADMINISTRACIÓ GENERAL | PALMA | 1 | 1 | G | 16 | 25 | | | C | C1 | C2 | J1 | - | AG | 3054 - SUBESCALA AUXILIAR | | B2 | |

RELACIÓ DE LLOCS DE TREBALL

Data llistat: 01/04/2023

ÀREA: DEPARTAMENT DE PRESIDÈNCIA (PRE)

ÒRGAN: SERVEIS GENERALS DE PRESIDÈNCIA I PARTITS POLÍTIQS (PRE002)

UNITAT: SERVEIS GENERALS DE PRESIDÈNCIA I PARTITS POLÍTIQS (PRE0020000)

| LLOC | DENOMINACIÓ | DESTINACIÓ | DT | NL | TL | CD | CE | A. | COMP. | FP | ADM | GR | TJ | TH | ESCALES | PLACES - DESCRIPCIONS | TITULACIONS / REQUISITS | NC | OBS. |
|-----------|--------------------------------|------------|----|----|----|----|----|----|-------|----|-----|--------|----|----|---------|--|---|----|------|
| F00210014 | CAP DE SERVEI | PALMA | 1 | 1 | S | 28 | 48 | | | C | C3 | A1 | J1 | - | AG, AE | 3051 - SUBESCALA TÈCNICA (TAG) 3056 - SUBESCALA TÈCNICA SUPERIOR (TAE SUPERIOR) | TITULACIONS: - LLICENCIATURA EN DRET - LLICENCIATURA EN CIÈNCIES ECONÒMIQUES O EMPRESARIALS | C1 | PD |
| F00230014 | SECRETARI -ÀRIA DE PRESIDÈNCIA | PALMA | 1 | 1 | S | 22 | 38 | | | LD | C3 | C1 | J3 | - | AG | 3053 - SUBESCALA ADMINISTRATIVA | | C1 | PD |
| F00230013 | SECRETARI -ÀRIA DE PRESIDÈNCIA | PALMA | 1 | 1 | S | 22 | 38 | | | LD | C3 | C1 | J3 | - | AG | 3053 - SUBESCALA ADMINISTRATIVA | | C1 | PD |
| F00230012 | SECRETARI -ÀRIA D'ALTS CÀRRECS | PALMA | 1 | 1 | S | 18 | 31 | | | LD | C3 | C1, C2 | J1 | - | AG | 3053 - SUBESCALA ADMINISTRATIVA 3054 - SUBESCALA AUXILIAR | | C1 | PD |

| LLOC | DENOMINACIÓ | NL | SOU ANUAL |
|-----------|--|----|-----------|
| PE0010001 | CAP DE GABINET DE PRESIDÈNCIA | 1 | 57244,69 |
| PE0010002 | CAP DE RELACIONS AMB LA PRESIDÈNCIA | 1 | 52450,73 |
| PE0010003 | PERIODISTA | 6 | 48668,21 |
| PE0010004 | CAP DE GABINET DE VICEPRESIDÈNCIA | 2 | 51101,6 |
| PE0010005 | SECRETARI -ÀRIA DE GRUP POLÍTIQ | 9 | 33606,76 |
| PE0010006 | SECRETARI -ÀRIA SEGON -A DE GRUP POLÍTIQ | 12 | 27804,38 |

UNITAT: SECRETARIA GENERAL (PRE0030000)

| LLOC | DENOMINACIÓ | DESTINACIÓ | DT | NL | TL | CD | CE | A. | COMP. | FP | ADM | GR | TJ | TH | ESCALES | PLACES - DESCRIPCIONS | TITULACIONS / REQUISITS | NC | OBS. |
|-----------|--|------------|----|----|----|----|----|----|-------|----|-----|--------|----|----|---------|---|---|----|--------|
| F00010001 | SECRETARI -ÀRIA GENERAL (CLASSE IA) | PALMA | 1 | 1 | S | 30 | 92 | | | LD | HN | A1 | J1 | - | HN | 3011 - SUBESCALA DE SECRETARIA AMB CATEGORIA SUPERIOR | | B2 | PD, RN |
| F00010002 | SECRETARI -ÀRIA ADJUNT -A (CLASSE IA) | PALMA | 1 | 1 | S | 29 | 75 | | | C | HN | A1 | J1 | - | HN | 3011 - SUBESCALA DE SECRETARIA AMB CATEGORIA SUPERIOR | | B2 | PD, RN |
| F00050002 | SECRETARI -ÀRIA DELEGAT -ADA - SECRETARI -ÀRIA INTERVENCIÓ | PALMA | 1 | 1 | S | 29 | 65 | | | LD | HN | A1 | J1 | - | HN | 3015 - SUBESCALA DE SECRETARIA - INTERVENCIÓ | | B2 | PD, RN |
| F00010003 | SECRETARI -ÀRIA DELEGAT -ADA SECRETARI -ÀRIA INTERVENCIÓ | PALMA | 1 | 1 | S | 29 | 65 | | | LD | HN | A1 | J1 | - | HN | 3015 - SUBESCALA DE SECRETARIA - INTERVENCIÓ | | B2 | PD, RN |
| F00060008 | DELEGAT -ADA DE PROTECCIÓ DE DADES | PALMA | 1 | 1 | S | 28 | 48 | | | LD | C3 | A1 | J1 | - | AG, AE | 3051 - SUBESCALA TÈCNICA (TAG) 3056 - SUBESCALA TÈCNICA SUPERIOR (TAE SUPERIOR) | TITULACIONS: - LLICENCIATURA EN DRET | C1 | PD |
| F00060009 | TÈCNIC -A D'ADMINISTRACIÓ GENERAL | PALMA | 1 | 1 | G | 23 | 35 | | | C | C1 | A1 | J1 | - | AG | 3051 - SUBESCALA TÈCNICA (TAG) | | C1 | |
| F00110040 | TÈCNIC -A JURÍDIC -A | PALMA | 1 | 1 | G | 23 | 35 | | | C | C1 | A1 | J1 | - | AG, AE | 3051 - SUBESCALA TÈCNICA (TAG) 3056 - SUBESCALA TÈCNICA SUPERIOR (TAE SUPERIOR) | TITULACIONS: - LLICENCIATURA EN DRET | C1 | |
| F00230016 | SECRETARI -ÀRIA 1A DE SECRETARIA GENERAL | PALMA | 1 | 1 | S | 22 | 36 | | | LD | C1 | C1 | J1 | - | AG | 3053 - SUBESCALA ADMINISTRATIVA | | C1 | |
| F00110041 | TÈCNIC -A AJUDANT -A ARXIU-BIBLIOTECA | PALMA | 1 | 1 | G | 20 | 31 | | | C | C1 | A2 | J1 | - | AE | 3057 - SUBESCALA TÈCNICA MITJA (TAE MITJA) ESPECIALITAT AJUDANT -A ARXIU-BIBLIOTECA | | B2 | |
| F00080014 | ADMINISTRATIU -IVA D'ADM. GENERAL | PALMA | 1 | 1 | G | 18 | 28 | | | C | C1 | C1 | J1 | - | AG | 3053 - SUBESCALA ADMINISTRATIVA | | C1 | |
| F00230017 | SECRETARI -ÀRIA 2A DE SECRETARIA GENERAL | PALMA | 1 | 1 | S | 18 | 28 | | | C | C1 | C1, C2 | J1 | - | AG | 3053 - SUBESCALA ADMINISTRATIVA 3054 - SUBESCALA AUXILIAR | | C1 | PD |
| F00090016 | AUXILIAR ADMINISTRACIÓ GENERAL | PALMA | 1 | 1 | G | 16 | 27 | | | C | C1 | C2 | J1 | - | AG | 3054 - SUBESCALA AUXILIAR | | B2 | DH |
| F00090015 | AUXILIAR ADMINISTRACIÓ GENERAL | PALMA | 1 | 1 | G | 16 | 27 | | | C | C1 | C2 | J1 | - | AG | 3054 - SUBESCALA AUXILIAR | | B2 | DH |
| F00090014 | AUXILIAR ADMINISTRACIÓ GENERAL | PALMA | 4 | 4 | G | 16 | 27 | | | C | C1 | C2 | J1 | - | AG | 3054 - SUBESCALA AUXILIAR | | B2 | DH |

ÀREA: DEPARTAMENT DE PRESIDÈNCIA (PRE)

ÒRGAN: ADVOCACIA DEL CONSELL INSULAR DE MALLORCA (PRE004)

UNITAT: ADVOCACIA DEL CONSELL INSULAR DE MALLORCA (PRE0040000)

| LLOC | DENOMINACIÓ | DESTINACIÓ | DT | NL | TL | CD | CE | A. | COMP. | FP | ADM | GR | TJ | TH | ESCALES | PLACES - DESCRIPCIONS | TITULACIONS / REQUISITS | NC | OBS. |
|-----------|-----------------------------|------------|----|----|----|----|----|----|-------|----|-----|----|----|----|---------|--|---|----|------|
| F00100030 | CAP DE L'ADVOCACIA | PALMA | 1 | 1 | S | 30 | 91 | | | LD | C5 | A1 | J1 | - | AE | 3056 - SUBESCALA TÈCNICA SUPERIOR (TAE SUPERIOR) ESPECIALITAT ADVOCAT -ADA 3056 - SUBESCALA TÈCNICA SUPERIOR (TAE SUPERIOR) ESPECIALITAT LLETRAT -ADA | TITULACIONS: - LLICENCIATURA EN DRET | C1 | PD |
| F00100031 | ADVOCAT -ADA ADJUNT -A | PALMA | 1 | 1 | S | 29 | 75 | | | LD | C5 | A1 | J1 | - | AE | 3056 - SUBESCALA TÈCNICA SUPERIOR (TAE SUPERIOR) ESPECIALITAT ADVOCAT -ADA 3056 - SUBESCALA TÈCNICA SUPERIOR (TAE SUPERIOR) ESPECIALITAT LLETRAT -ADA | TITULACIONS: - LLICENCIATURA EN DRET | C1 | PD |
| F00100033 | ADVOCAT -ADA COORDINADOR -A | PALMA | 1 | 1 | S | 29 | 73 | | | LD | C5 | A1 | J1 | - | AE | 3056 - SUBESCALA TÈCNICA SUPERIOR (TAE SUPERIOR) ESPECIALITAT ADVOCAT -ADA 3056 - SUBESCALA TÈCNICA SUPERIOR (TAE SUPERIOR) ESPECIALITAT LLETRAT -ADA | TITULACIONS: - LLICENCIATURA EN DRET | C1 | PD |
| F00100032 | ADVOCAT -ADA | PALMA | 4 | 4 | G | 29 | 72 | | | C | C5 | A1 | J1 | - | AE | 3056 - SUBESCALA TÈCNICA SUPERIOR (TAE SUPERIOR) ESPECIALITAT ADVOCAT -ADA 3056 - SUBESCALA TÈCNICA SUPERIOR (TAE SUPERIOR) ESPECIALITAT LLETRAT -ADA | TITULACIONS: - LLICENCIATURA EN DRET | C1 | PD |

UNITAT: SERVEI DE SUPORT PROCESSAL (PRE0040001)

| LLOC | DENOMINACIÓ | DESTINACIÓ | DT | NL | TL | CD | CE | A. | COMP. | FP | ADM | GR | TJ | TH | ESCALES | PLACES - DESCRIPCIONS | TITULACIONS / REQUISITS | NC | OBS. |
|-----------|---------------------------------------|------------|----|----|----|----|----|----|-------|----|-----|--------|----|----|---------|--|---|----|------|
| F00210064 | CAP DE SERVEI | PALMA | 1 | 1 | S | 28 | 48 | | | LD | C3 | A1 | J1 | - | AG, AE | 3051 - SUBESCALA TÈCNICA (TAG) 3056 - SUBESCALA TÈCNICA SUPERIOR (TAE SUPERIOR) ESPECIALITAT ECONOMISTA 3056 - SUBESCALA TÈCNICA SUPERIOR (TAE SUPERIOR) | TITULACIONS: - LLICENCIATURA EN DRET - LLICENCIATURA EN CIÈNCIES DEL TREBALL - LLICENCIATURA EN ECONOMIA - LLICENCIATURA EN ADMINISTRACIÓ I DIRECCIÓ D'EMPRESES | C1 | PD |
| F00080106 | ADMINISTRATIU -IVA D'ADM. GENERAL | PALMA | 1 | 1 | G | 18 | 28 | | | C | C1 | C1 | J1 | - | AG | 3053 - SUBESCALA ADMINISTRATIVA | | C1 | |
| F00100232 | TÈCNIC -A JURÍDIC -A | PALMA | 1 | 1 | G | 23 | 35 | | | C | C3 | A1 | J1 | - | AG, AE | 3051 - SUBESCALA TÈCNICA (TAG) 3056 - SUBESCALA TÈCNICA SUPERIOR (TAE SUPERIOR) | TITULACIONS: - LLICENCIATURA EN DRET | C1 | |
| F00230018 | SECRETARI -ÀRIA D'ASSESSORIA JURÍDICA | PALMA | 1 | 1 | S | 18 | 30 | | | C | C1 | C1, C2 | J1 | - | AG | 3053 - SUBESCALA ADMINISTRATIVA 3054 - SUBESCALA AUXILIAR | | C1 | |
| F00090017 | AUXILIAR ADMINISTRACIÓ GENERAL | PALMA | 3 | 3 | G | 16 | 25 | | | C | C1 | C2 | J1 | - | AG | 3054 - SUBESCALA AUXILIAR | | B2 | |

RELACIÓ DE LLOCS DE TREBALL

ÀREA: DEPARTAMENT DE PRESIDÈNCIA (PRE)

ÒRGAN: DIRECCIÓ INSULAR DE COORDINACIÓ I PROJECTES ESTRATÈGICS (PRE005)

UNITAT: DIRECCIÓ INSULAR DE COORDINACIÓ I PROJECTES ESTRATÈGICS (PRE0050000)

| LLOC | DENOMINACIÓ | DESTINACIÓ | DT | NL | TL | CD | CE | A. COMP. | FP | ADM | GR | TJ | TH | ESCALES | PLACES - DESCRIPCIONS | TITULACIONS / REQUISITS | NC | OBS. |
|-----------|---|------------|----|----|----|----|----|----------|----|-----|----|----|----|---------|--|---|----|------|
| F00100034 | TÈCNIC -A SUPERIOR DE PATRIMONI ETNOLÒGIC | PALMA | 1 | 1 | G | 25 | 35 | | C | C1 | A1 | J1 | - | AE | 3056 - SUBESCALA TÈCNICA SUPERIOR (TAE SUPERIOR) ESPECIALITAT PATRIMONI ETNOLÒGIC | TITULACIONS: - LLICENCIATURA EN BELLES ARTS - LLICENCIATURA EN HISTÒRIA DE L'ART - ARQUITECTURA SUPERIOR - LLICENCIATURA EN HISTÒRIA - LLICENCIATURA EN GEOGRAFIA - LLICENCIATURA EN ANTROPOLOGIA SOCIAL I CULTURAL | B2 | |
| F00060006 | TÈCNIC -A JURÍDIC -A | PALMA | 1 | 1 | G | 23 | 35 | | C | C1 | A1 | J1 | - | AG, AE | 3051 - SUBESCALA TÈCNICA (TAG) 3056 - SUBESCALA TÈCNICA SUPERIOR (TAE SUPERIOR) | TITULACIONS: - LLICENCIATURA EN DRET | C1 | |
| F00100035 | TÈCNIC -A SUPERIOR ECONOMISTA | PALMA | 1 | 1 | G | 23 | 34 | | C | C1 | A1 | J1 | - | AE | 3056 - SUBESCALA TÈCNICA SUPERIOR (TAE SUPERIOR) ESPECIALITAT ECONOMISTA | | B2 | |
| F00090018 | AUXILIAR ADMINISTRACIÓ GENERAL | PALMA | 1 | 1 | G | 16 | 25 | | C | C1 | C2 | J1 | - | AG | 3054 - SUBESCALA AUXILIAR | | B2 | |

ÒRGAN: DIRECCIÓ INSULAR DE RELACIONS INSTITUCIONALS (PRE006)

UNITAT: SERVEI DE PROTOCOL I PARC MÒBIL (PRE0060001)

| LLOC | DENOMINACIÓ | DESTINACIÓ | DT | NL | TL | CD | CE | A. COMP. | FP | ADM | GR | TJ | TH | ESCALES | PLACES - DESCRIPCIONS | TITULACIONS / REQUISITS | NC | OBS. |
|-----------|-----------------------------------|------------|----|----|----|----|----|----------|----|-----|--------|----|----|---------|--|---|----|--------|
| F00210015 | CAP DE SERVEI DE PROTOCOL | PALMA | 1 | 1 | S | 26 | 52 | | LD | C3 | A1, A2 | J3 | - | AG, AE | 3051 - SUBESCALA TÈCNICA (TAG) 3056 - SUBESCALA TÈCNICA SUPERIOR (TAE SUPERIOR) 3057 - SUBESCALA TÈCNICA MITJA (TAE MITJA) | TITULACIONS: - TRES CURSOS DE LA LLICENCIATURA DE DRET - LLICENCIATURA EN DRET - LLICENCIATURA EN CIÈNCIES ECONÒMIQUES O EMPRESARIALS - TRES CURSOS DE LA LLICENCIATURA EN ECONÒMIQUES - DIPLOMATURA EN CIÈNCIES EMPRESARIALS O EQUIVALENT - DIPLOMATURA EN CIÈNCIES POLÍTIQUES - LLICENCIATURA EN CIÈNCIES POLÍTIQUES | C1 | PD, RN |
| F00120063 | INFORMADOR -A TURÍSTIC -A | PALMA | 1 | 1 | G | 18 | 33 | | C | C1 | C1, C2 | J3 | - | AE | 3079 - SUBESCALA TÈCNICA AUXILIAR ESPECIALITAT INFORMACIÓ TURÍSTICA 3082 - COMESES ESPECIALS ESPECIALITAT AUXILIAR INFORMACIÓ TURÍSTICA | REQUISITS: - CERTIFICAT NIVELL INTERMEDI B1 ANGLÈS DEL MCEB - CERTIFICAT NIVELL INTERMEDI B1 FRANCÈS DEL MCEB | C1 | |
| F00110042 | INTÈRPRET DE LLENGUATGE DE SIGNES | PALMA | 1 | 1 | G | 19 | 32 | | C | C1 | B | J3 | - | AE | 3091 - SUBESCALA TÈCNICA MITJA (B) ESPECIALITAT TÈCNIC -A SUPERIOR EN INTERPRETACIÓ DE LLENGUA DE SIGNES (B) | REQUISITS: - CARNET DE CONDUIR B | B2 | |
| F00230019 | SECRETARI -ÀRIA 1A DE PROTOCOL | PALMA | 1 | 1 | S | 18 | 32 | | LD | C3 | C1, C2 | J1 | - | AG, AE | 3053 - SUBESCALA ADMINISTRATIVA 3054 - SUBESCALA AUXILIAR 3079 - SUBESCALA TÈCNICA AUXILIAR ESPECIALITAT INFORMACIÓ TURÍSTICA 3082 - COMESES ESPECIALS ESPECIALITAT AUXILIAR INFORMACIÓ TURÍSTICA | | C1 | DH, PD |
| F00230020 | SECRETARI -ÀRIA 2A DE PROTOCOL | PALMA | 1 | 1 | S | 18 | 30 | | LD | C3 | C2 | J1 | - | AG, AE | 3054 - SUBESCALA AUXILIAR 3082 - COMESES ESPECIALS ESPECIALITAT AUXILIAR INFORMACIÓ TURÍSTICA | | B2 | DH, PD |
| F00190004 | XOFER -A | PALMA | 10 | 10 | G | 16 | 35 | | C | C1 | C2 | J3 | - | AE | 3076 - OFICIAL DE PERSONAL D'OFICIS ESPECIALITAT XOFER | REQUISITS: - CARNET DE CONDUIR B | B1 | |
| F00090019 | AUXILIAR DE PROTOCOL | PALMA | 1 | 1 | G | 16 | 25 | | C | C1 | C2 | J1 | - | AG | 3054 - SUBESCALA AUXILIAR | | B2 | |

ÒRGAN: DIRECCIÓ INSULAR DE MODERNITZACIÓ I TRANSPARÈNCIA (PRE007)

UNITAT: SERVEI DE PROJECTES DE MODERNITZACIÓ (PRE0070003)

| LLOC | DENOMINACIÓ | DESTINACIÓ | DT | NL | TL | CD | CE | A. COMP. | FP | ADM | GR | TJ | TH | ESCALES | PLACES - DESCRIPCIONS | TITULACIONS / REQUISITS | NC | OBS. |
|-----------|---------------|------------|----|----|----|----|----|----------|----|-----|--------|----|----|---------|--|---|----|------|
| F00210016 | CAP DE SERVEI | PALMA | 1 | 1 | S | 26 | 48 | | LD | C3 | A1, A2 | J1 | - | AE | 3056 - SUBESCALA TÈCNICA SUPERIOR (TAE SUPERIOR) ESPECIALITAT INFORMÀTICA 3057 - SUBESCALA TÈCNICA MITJA (TAE MITJA) ESPECIALITAT INFORMÀTICA | TITULACIONS: - ENGINYERIA EN INFORMÀTICA - ENGINYERIA TÈCNICA EN TELECOMUNICACIÓ - ENGINYERIA TÈCNICA EN INFORMÀTICA DE GESTIÓ - ENGINYERIA TÈCNICA EN INFORMÀTICA DE SISTEMES - ENGINYERIA DE TELECOMUNICACIONS | B2 | PD |

UNITAT: SERVEI DE PROJECTES DE MODERNITZACIÓ / OFICINA SMART (PRE0070004)

| LLOC | DENOMINACIÓ | DESTINACIÓ | DT | NL | TL | CD | CE | A. COMP. | FP | ADM | GR | TJ | TH | ESCALES | PLACES - DESCRIPCIONS | TITULACIONS / REQUISITS | NC | OBS. |
|-----------|--|------------|----|----|----|----|----|----------|----|-----|----|----|----|---------|---|--|----|------|
| F00060010 | COORDINADOR -A | PALMA | 1 | 1 | G | 23 | 38 | | C | C1 | A1 | J1 | - | AG, AE | 3051 - SUBESCALA TÈCNICA (TAG) 3056 - SUBESCALA TÈCNICA SUPERIOR (TAE SUPERIOR) | TITULACIONS: - LLICENCIATURA EN DRET REQUISITS: - CERTIFICAT NIVELL SUFICIÈNCIA C1 ANGLÈS DEL MCEB | C1 | |
| F00110043 | ENGINYER -A TÈCNIC -A DE SISTEMES | PALMA | 1 | 1 | G | 21 | 35 | | C | C1 | A2 | J1 | - | AE | 3057 - SUBESCALA TÈCNICA MITJA (TAE MITJA) ESPECIALITAT INFORMÀTICA | TITULACIONS: - ENGINYERIA TÈCNICA EN TELECOMUNICACIÓ - ENGINYERIA TÈCNICA EN INFORMÀTICA DE GESTIÓ - ENGINYERIA TÈCNICA EN INFORMÀTICA DE SISTEMES | B2 | |
| F00110044 | TÈCNIC -A DE SISTEMES D'INFORMACIÓ TERRITORIAL | PALMA | 1 | 1 | G | 21 | 35 | | C | C1 | A2 | J1 | - | AE | 3057 - SUBESCALA TÈCNICA MITJA (TAE MITJA) ESPECIALITAT SISTEMES D'INFORMACIÓ TERRITORIAL | TITULACIONS: - ENGINYERIA TÈCNICA EN INFORMÀTICA DE GESTIÓ - ENGINYERIA TÈCNICA EN INFORMÀTICA DE SISTEMES - TRES CURSOS DE LA LLICENCIATURA DE GEOGRAFIA | B2 | |

UNITAT: SERVEI DE PROJECTES DE MODERNITZACIÓ / SECCIÓ DE DESENVOLUPAMENT DE SISTEMES D'INFORMACIÓ (PRE0070005)

| LLOC | DENOMINACIÓ | DESTINACIÓ | DT | NL | TL | CD | CE | A. COMP. | FP | ADM | GR | TJ | TH | ESCALES | PLACES - DESCRIPCIONS | TITULACIONS / REQUISITS | NC | OBS. |
|-----------|---------------------------------------|------------|----|----|----|----|----|----------|----|-----|--------|----|----|---------|--|---|----|------|
| F00220014 | CAP DE SECCIÓ | PALMA | 1 | 1 | S | 25 | 42 | | C | C1 | A1, A2 | J1 | - | AE | 3056 - SUBESCALA TÈCNICA SUPERIOR (TAE SUPERIOR) ESPECIALITAT INFORMÀTICA 3057 - SUBESCALA TÈCNICA MITJA (TAE MITJA) ESPECIALITAT INFORMÀTICA | TITULACIONS: - ENGINYERIA EN INFORMÀTICA - ENGINYERIA TÈCNICA EN TELECOMUNICACIÓ - ENGINYERIA TÈCNICA EN INFORMÀTICA DE GESTIÓ - ENGINYERIA TÈCNICA EN INFORMÀTICA DE SISTEMES - ENGINYERIA DE TELECOMUNICACIONS | B2 | PD |
| F00100037 | ENGINYER -A DESENVOLUPAMENT | PALMA | 1 | 1 | G | 24 | 38 | | C | C1 | A1 | J1 | - | AE | 3056 - SUBESCALA TÈCNICA SUPERIOR (TAE SUPERIOR) ESPECIALITAT INFORMÀTICA | TITULACIONS: - ENGINYERIA EN INFORMÀTICA - ENGINYERIA DE TELECOMUNICACIONS | B2 | |
| F00110046 | ENGINYER -A TÈCNIC -A DESENVOLUPAMENT | PALMA | 3 | 3 | G | 21 | 35 | | C | C1 | A2 | J1 | - | AE | 3057 - SUBESCALA TÈCNICA MITJA (TAE MITJA) ESPECIALITAT INFORMÀTICA | TITULACIONS: - ENGINYERIA TÈCNICA EN TELECOMUNICACIÓ - ENGINYERIA TÈCNICA EN INFORMÀTICA DE GESTIÓ - ENGINYERIA TÈCNICA EN INFORMÀTICA DE SISTEMES | B2 | |
| F00110045 | ENGINYER -A TÈCNIC -A DESENVOLUPAMENT | PALMA | 3 | 3 | G | 21 | 35 | | C | C1 | A2 | J1 | - | AE | 3057 - SUBESCALA TÈCNICA MITJA (TAE MITJA) ESPECIALITAT INFORMÀTICA | TITULACIONS: - ENGINYERIA TÈCNICA EN TELECOMUNICACIÓ - ENGINYERIA TÈCNICA EN INFORMÀTICA DE GESTIÓ - ENGINYERIA TÈCNICA EN INFORMÀTICA DE SISTEMES | B2 | |
| F00120011 | PROGRAMADOR -A INFORMÀTIC -A | PALMA | 2 | 2 | G | 18 | 31 | | C | C1 | B, C1 | J1 | - | AE | 3079 - SUBESCALA TÈCNICA AUXILIAR ESPECIALITAT INFORMÀTICA 3091 - SUBESCALA TÈCNICA MITJA (B) ESPECIALITAT TÈCNIC -A INFORMÀTICA | TITULACIONS: - FP2 D'INFORMÀTICA | B2 | PD |

UNITAT: SERVEI D'INFORMÀTICA I TELECOMUNICACIONS (PRE0070006)

| LLOC | DENOMINACIÓ | DESTINACIÓ | DT | NL | TL | CD | CE | A. COMP. | FP | ADM | GR | TJ | TH | ESCALES | PLACES - DESCRIPCIONS | TITULACIONS / REQUISITS | NC | OBS. |
|-----------|---|------------|----|----|----|----|----|----------|----|-----|----|----|----|---------|---|---|----|--------|
| F00210021 | CAP DE SERVEI | PALMA | 1 | 1 | S | 28 | 51 | | LD | C3 | A1 | J1 | - | AE | 3056 - SUBESCALA TÈCNICA SUPERIOR (TAE SUPERIOR) ESPECIALITAT INFORMÀTICA | TITULACIONS: - ENGINYERIA EN INFORMÀTICA | B2 | PD, RN |
| F00110056 | TÈCNIC -A DE GRAU MITJÀ | PALMA | 1 | 1 | G | 21 | 35 | | C | C1 | A2 | J1 | - | AE | 3057 - SUBESCALA TÈCNICA MITJA (TAE MITJÀ) | TITULACIONS: - TRES CURSOS DE LA LLICENCIATURA DE DRET - DIPLOMATURA EN GESTIÓ I ADMINISTRACIÓ PÚBLICA - TRES CURSOS DE LA LLICENCIATURA EN ADMINISTRACIÓ I DIRECCIÓ D'EMPRESSES | B2 | |
| F00110055 | TÈCNIC -A DE GRAU MITJÀ | PALMA | 1 | 1 | G | 21 | 35 | | C | C1 | A2 | J1 | - | AE | 3057 - SUBESCALA TÈCNICA MITJA (TAE MITJÀ) ESPECIALITAT COMPTABILITAT | TITULACIONS: - DIPLOMATURA EN ESTADÍSTICA I O EN CIÈNCIES EMPRESARIALS | B2 | |
| F00230024 | SECRETARI -ÀRIA DE COORDINACIÓ ADMINISTRATIVA | PALMA | 1 | 1 | S | 17 | 28 | | C | C1 | C2 | J1 | - | AG | 3054 - SUBESCALA AUXILIAR | | B2 | |

RELACIÓ DE LLOCS DE TREBALL

Data llistat: 01/04/2023

ÀREA: DEPARTAMENT DE PRESIDÈNCIA (PRE)

ÒRGAN: DIRECCIÓ INSULAR DE MODERNITZACIÓ I TRANSPARÈNCIA (PRE007)

UNITAT: SERVEI D'INFORMÀTICA I TELECOMUNICACIONS / SECCIÓ SUPORT ALS USUARIS (PRE0070007)

| LLOC | DENOMINACIÓ | DESTINACIÓ | DT | NL | TL | CD | CE | A. COMP. | FP | ADM | GR | TJ | TH | ESCALES | PLACES - DESCRIPCIONS | TITULACIONS / REQUISITS | NC | OBS. |
|-----------|-----------------------------------|------------|----|----|----|----|----|----------|----|-----|--------|----|----|---------|--|---|----|------|
| F00220017 | CAP DE SECCIÓ | PALMA | 1 | 1 | S | 25 | 42 | | C | C1 | A1, A2 | J1 | - | AE | 3056 - SUBESCALA TÈCNICA SUPERIOR (TAE SUPERIOR) ESPECIALITAT INFORMÀTICA 3057 - SUBESCALA TÈCNICA MITJA (TAE MITJA) ESPECIALITAT INFORMÀTICA | TITULACIONS: - ENGINYERIA EN INFORMÀTICA - ENGINYERIA TÈCNICA EN TELECOMUNICACIÓ - ENGINYERIA TÈCNICA EN INFORMÀTICA DE GESTIÓ - ENGINYERIA TÈCNICA EN INFORMÀTICA DE SISTEMES - ENGINYERIA DE TELECOMUNICACIONS | B2 | PD |
| F00110057 | ENGINYER -A TÈCNIC -A DE SISTEMES | PALMA | 1 | 1 | G | 21 | 35 | | C | C1 | A2 | J1 | - | AE | 3057 - SUBESCALA TÈCNICA MITJA (TAE MITJA) ESPECIALITAT INFORMÀTICA | TITULACIONS: - ENGINYERIA TÈCNICA EN TELECOMUNICACIÓ - ENGINYERIA TÈCNICA EN INFORMÀTICA DE GESTIÓ - ENGINYERIA TÈCNICA EN INFORMÀTICA DE SISTEMES | B2 | |
| F00120015 | TÈCNIC -A INFORMÀTIC -A DE SUPORT | PALMA | 1 | 1 | G | 18 | 31 | | C | C1 | B, C1 | J1 | - | AE | 3079 - SUBESCALA TÈCNICA AUXILIAR ESPECIALITAT INFORMÀTICA 3091 - SUBESCALA TÈCNICA MITJA (B) ESPECIALITAT TÈCNIC -A INFORMÀTICA | TITULACIONS: - FP2 D'INFORMÀTICA REQUISITS: - CARNET DE CONDUIR B | B2 | PD |
| F00120017 | TÈCNIC -A INFORMÀTIC -A DE SUPORT | PALMA | 1 | 1 | G | 18 | 31 | | C | C1 | B, C1 | J1 | - | AE | 3079 - SUBESCALA TÈCNICA AUXILIAR ESPECIALITAT INFORMÀTICA 3091 - SUBESCALA TÈCNICA MITJA (B) ESPECIALITAT TÈCNIC -A INFORMÀTICA | REQUISITS: - CARNET DE CONDUIR B | B2 | |
| F00120018 | TÈCNIC -A INFORMÀTIC -A DE SUPORT | PALMA | 1 | 1 | G | 18 | 31 | | C | C1 | B, C1 | J1 | - | AE | 3079 - SUBESCALA TÈCNICA AUXILIAR ESPECIALITAT INFORMÀTICA 3091 - SUBESCALA TÈCNICA MITJA (B) ESPECIALITAT TÈCNIC -A INFORMÀTICA | TITULACIONS: - FP2 D'INFORMÀTICA REQUISITS: - CARNET DE CONDUIR B | B2 | |
| F00120016 | TÈCNIC -A INFORMÀTIC -A DE SUPORT | PALMA | 1 | 1 | G | 18 | 31 | | C | C1 | B, C1 | J1 | - | AE | 3079 - SUBESCALA TÈCNICA AUXILIAR ESPECIALITAT INFORMÀTICA 3091 - SUBESCALA TÈCNICA MITJA (B) ESPECIALITAT TÈCNIC -A INFORMÀTICA | TITULACIONS: - FP2 D'INFORMÀTICA REQUISITS: - CARNET DE CONDUIR B | B2 | PD |
| F00120014 | TÈCNIC -A INFORMÀTIC -A DE SUPORT | PALMA | 1 | 1 | G | 18 | 31 | | C | C1 | B, C1 | J1 | - | AE | 3079 - SUBESCALA TÈCNICA AUXILIAR ESPECIALITAT INFORMÀTICA 3091 - SUBESCALA TÈCNICA MITJA (B) ESPECIALITAT TÈCNIC -A INFORMÀTICA | TITULACIONS: - FP2 D'INFORMÀTICA | B2 | PD |

UNITAT: SERVEI D'INFORMÀTICA I TELECOMUNICACIONS / SECCIÓ DE SISTEMES (PRE0070008)

| LLOC | DENOMINACIÓ | DESTINACIÓ | DT | NL | TL | CD | CE | A. COMP. | FP | ADM | GR | TJ | TH | ESCALES | PLACES - DESCRIPCIONS | TITULACIONS / REQUISITS | NC | OBS. |
|-----------|--|------------|----|----|----|----|----|----------|----|-----|--------|----|----|---------|--|---|----|---------|
| F00220018 | CAP DE SECCIÓ | PALMA | 1 | 1 | S | 25 | 42 | | C | C1 | A1, A2 | J1 | - | AE | 3056 - SUBESCALA TÈCNICA SUPERIOR (TAE SUPERIOR) ESPECIALITAT INFORMÀTICA 3057 - SUBESCALA TÈCNICA MITJA (TAE MITJA) ESPECIALITAT INFORMÀTICA | TITULACIONS: - ENGINYERIA EN INFORMÀTICA - ENGINYERIA TÈCNICA EN TELECOMUNICACIÓ - ENGINYERIA TÈCNICA EN INFORMÀTICA DE GESTIÓ - ENGINYERIA TÈCNICA EN INFORMÀTICA DE SISTEMES - ENGINYERIA DE TELECOMUNICACIONS | B2 | PD |
| F00110058 | CAP D'EQUIP | PALMA | 1 | 1 | S | 22 | 37 | | C | C1 | A2, C1 | J1 | - | AE | 3057 - SUBESCALA TÈCNICA MITJA (TAE MITJA) ESPECIALITAT INFORMÀTICA 3079 - SUBESCALA TÈCNICA AUXILIAR ESPECIALITAT INFORMÀTICA | TITULACIONS: - ENGINYERIA TÈCNICA EN TELECOMUNICACIÓ - ENGINYERIA TÈCNICA EN INFORMÀTICA DE GESTIÓ - ENGINYERIA TÈCNICA EN INFORMÀTICA DE SISTEMES - FP2 D'INFORMÀTICA | B2 | OGB, PD |
| F00110136 | ENGINYER -A TÈCNIC -A DE SISTEMES | PALMA | 2 | 2 | G | 21 | 35 | | C | C1 | A2 | J1 | - | AE | 3057 - SUBESCALA TÈCNICA MITJA (TAE MITJA) ESPECIALITAT INFORMÀTICA | TITULACIONS: - ENGINYERIA TÈCNICA EN TELECOMUNICACIÓ - ENGINYERIA TÈCNICA EN INFORMÀTICA DE GESTIÓ - ENGINYERIA TÈCNICA EN INFORMÀTICA DE SISTEMES | B2 | |
| F00110059 | ENGINYER -A TÈCNIC -A DE SISTEMES | PALMA | 2 | 2 | G | 21 | 35 | | C | C1 | A2 | J1 | - | AE | 3057 - SUBESCALA TÈCNICA MITJA (TAE MITJA) ESPECIALITAT INFORMÀTICA | TITULACIONS: - ENGINYERIA TÈCNICA EN TELECOMUNICACIÓ - ENGINYERIA TÈCNICA EN INFORMÀTICA DE GESTIÓ - ENGINYERIA TÈCNICA EN INFORMÀTICA DE SISTEMES | B2 | |
| F00120019 | ENGINYER -A TÈCNIC -A DE TELECOMUNICACIONS | PALMA | 1 | 1 | G | 21 | 35 | | C | C1 | A2 | J1 | - | AE | 3057 - SUBESCALA TÈCNICA MITJA (TAE MITJA) 3057 - SUBESCALA TÈCNICA MITJA (TAE MITJA) ESPECIALITAT INFORMÀTICA | TITULACIONS: - ENGINYERIA TÈCNICA EN TELECOMUNICACIÓ | B2 | |

ÒRGAN: DIRECCIÓ INSULAR DE COMUNICACIÓ (PRE008)

UNITAT: DIRECCIÓ INSULAR DE COMUNICACIÓ (PRE0080000)

| LLOC | DENOMINACIÓ | DESTINACIÓ | DT | NL | TL | CD | CE | A. COMP. | FP | ADM | GR | TJ | TH | ESCALES | PLACES - DESCRIPCIONS | TITULACIONS / REQUISITS | NC | OBS. |
|-----------|--|------------|----|----|----|----|----|----------|----|-----|--------|----|----|---------|--|--|----|------|
| F00210017 | CAP DE SERVEI | PALMA | 1 | 1 | S | 26 | 48 | | LD | C3 | A1, A2 | J1 | - | AG, AE | 3051 - SUBESCALA TÈCNICA (TAG) 3052 - SUBESCALA DE GESTIÓ 3056 - SUBESCALA TÈCNICA SUPERIOR (TAE SUPERIOR) 3057 - SUBESCALA TÈCNICA MITJA (TAE MITJA) | TITULACIONS: - LLICENCIATURA EN CIÈNCIES DE LA INFORMACIÓ - DIPLOMATURA EN TURISME - TRES CURSOS DE LA LLICENCIATURA EN CIÈNCIES DE LA INFORMACIÓ | C1 | PD |
| F00230021 | TÈCNIC -A DE GRAU MITJÀ GESTIÓ ECONÒMICA | PALMA | 1 | 1 | G | 21 | 35 | | C | C1 | A2 | J1 | - | AE | 3057 - SUBESCALA TÈCNICA MITJA (TAE MITJA) ESPECIALITAT GESTIÓ ECONÒMICA | TITULACIONS: - TRES CURSOS DE LA LLICENCIATURA EN ECONÒMIQUES - DIPLOMATURA EN CIÈNCIES EMPRESARIALS | B2 | |
| F00110129 | TÈCNIC -A EN COMUNICACIÓ DIGITAL | PALMA | 2 | 2 | G | 20 | 31 | | C | C1 | A2 | J1 | - | AE | 3057 - SUBESCALA TÈCNICA MITJA (TAE MITJA) ESPECIALITAT COMUNICACIÓ DIGITAL | REQUISITS: - CERTIFICAT NIVELL AVANÇAT B2 ANGLÈS DEL MCER - CARNET DE CONDUIR B | B2 | |
| F00110047 | EDITOR -A D'IMATGE I SO | PALMA | 1 | 1 | G | 19 | 32 | | C | C1 | B | J3 | - | AE | 3091 - SUBESCALA TÈCNICA MITJA (B) ESPECIALITAT TÈCNIC -A SUPERIOR D'AUDIOVISUALS (B) | | B2 | |
| F00230022 | SECRETARI -ÀRIA DEL GABINET DE COMUNICACIONS | PALMA | 1 | 1 | S | 18 | 28 | | C | C1 | C1, C2 | J1 | - | AG | 3053 - SUBESCALA ADMINISTRATIVA 3054 - SUBESCALA AUXILIAR | | C1 | |

ÒRGAN: DIRECCIÓ INSULAR D'IGUALTAT I DIVERSITAT (PRE009)

UNITAT: SERVEI D'IGUALTAT I ATENCIÓ A LA VIOLÈNCIA MASCLISTA (PRE0090001)

| LLOC | DENOMINACIÓ | DESTINACIÓ | DT | NL | TL | CD | CE | A. COMP. | FP | ADM | GR | TJ | TH | ESCALES | PLACES - DESCRIPCIONS | TITULACIONS / REQUISITS | NC | OBS. |
|-----------|--------------------------------|------------|----|----|----|----|----|----------|----|-----|--------|----|----|---------|---|--|----|------|
| F00210018 | CAP DE SERVEI | PALMA | 1 | 1 | S | 26 | 48 | | LD | C3 | A1, A2 | J1 | - | AE | 3056 - SUBESCALA TÈCNICA SUPERIOR (TAE SUPERIOR) 3057 - SUBESCALA TÈCNICA MITJA (TAE MITJA) ESPECIALITAT TREBALLADOR -A SOCIAL 3057 - SUBESCALA TÈCNICA MITJA (TAE MITJA) | TITULACIONS: - LLICENCIATURA EN PSICOLOGIA - LLICENCIATURA EN CIÈNCIES POLÍTiques O SOCIOLÒGIA - DIPLOMATURA EN EDUCACIÓ SOCIAL - LLICENCIATURA EN DRET - LLICENCIATURA EN ANTRÒPOLOGIA SOCIAL I CULTURAL - TRES CURSOS DE LA LLICENCIATURA EN PSICOLOGIA - TRES CURSOS DE LA LLICENCIATURA EN CIÈNCIES POLÍTiques O SOCIOLÒGIA - TRES CURSOS DE LA LLICENCIATURA DE DRET - TRES CURSOS DE LA LLICENCIATURA EN ANTRÒPOLOGIA SOCIAL I CULTURAL | B2 | PD |
| F00230023 | SECRETARI -ÀRIA D'ALTS CÀRRECS | PALMA | 1 | 1 | S | 18 | 31 | | LD | C3 | C1, C2 | J1 | - | AG | 3053 - SUBESCALA ADMINISTRATIVA 3054 - SUBESCALA AUXILIAR | | C1 | PD |

RELACIÓ DE LLOCS DE TREBALL

Data llistat: 01/04/2023

ÀREA: DEPARTAMENT DE PRESIDÈNCIA (PRE)

ÒRGAN: DIRECCIÓ INSULAR D'IGUALTAT I DIVERSITAT (PRE009)

UNITAT: SERVEI D'IGUALTAT I ATENCIÓ A LA VIOLÈNCIA MASCLISTA / SECCIÓ D'IGUALTAT I DIVERSITAT (PRE0090002)

| | DESTINACIÓ | DT | NL | TL | CD | CE | A. | COMP. | FP | ADM | GR | TJ | TH | ESCALES | PLACES - DESCRIPCIONS | TITULACIONS / REQUISITS | NC | OBS. |
|-----------|--------------------------------|-------|----|----|----|----|----|-------|----|-----|--------|----|----|---------|---|--|----|------|
| | PALMA | 1 | 1 | S | 24 | 38 | | | C | C3 | A1, A2 | J1 | - | AE | 3056 - SUBESCALA TÈCNICA SUPERIOR (TAE SUPERIOR) 3057 - SUBESCALA TÈCNICA MITJA (TAE MITJA) ESPECIALITAT TREBALLADOR -A SOCIAL 3057 - SUBESCALA TÈCNICA MITJA (TAE MITJA) | TITULACIONS: - TOTES LES LLICENCIATURES - TOTES LES DIPLOMATURES | B2 | |
| | PALMA | 1 | 1 | G | 23 | 35 | | | C | C1 | A1 | J1 | - | AG, AE | 3051 - SUBESCALA TÈCNICA (TAG) 3056 - SUBESCALA TÈCNICA SUPERIOR (TAE SUPERIOR) | TITULACIONS: - LLICENCIATURA EN DRET | C1 | |
| F00100038 | TÈCNIC -A SUPERIOR DE FORMACIÓ | PALMA | 1 | 1 | G | 23 | 34 | | C | C1 | A1 | J1 | - | AE | 3056 - SUBESCALA TÈCNICA SUPERIOR (TAE SUPERIOR) ESPECIALITAT FORMACIÓ D'IGUALTAT | TITULACIONS: - LLICENCIATURA EN PSICOLOGIA - LLICENCIATURA EN PEDAGOGIA - LLICENCIATURA EN PSICOPEDAGOGIA | B2 | |
| F00110137 | AGENT LOCAL D'IGUALTAT | PALMA | 1 | 1 | G | 20 | 33 | | C | C1 | A2 | J2 | - | AE | 3057 - SUBESCALA TÈCNICA MITJA (TAE MITJA) ESPECIALITAT AGENT LOCAL D'IGUALTAT | REQUISITS: - CARNET DE CONDUIR B | B2 | |
| F00110138 | AGENT LOCAL D'IGUALTAT | PALMA | 1 | 1 | G | 20 | 33 | | C | C1 | A2 | J2 | - | AE | 3057 - SUBESCALA TÈCNICA MITJA (TAE MITJA) ESPECIALITAT AGENT LOCAL D'IGUALTAT | REQUISITS: - CARNET DE CONDUIR B | B2 | |
| F00110140 | AGENT LOCAL D'IGUALTAT | PALMA | 1 | 1 | G | 20 | 33 | | C | C1 | A2 | J2 | - | AE | 3057 - SUBESCALA TÈCNICA MITJA (TAE MITJA) ESPECIALITAT AGENT LOCAL D'IGUALTAT | REQUISITS: - CARNET DE CONDUIR B | B2 | |
| F00110139 | AGENT LOCAL D'IGUALTAT | PALMA | 1 | 1 | G | 20 | 33 | | C | C1 | A2 | J2 | - | AE | 3057 - SUBESCALA TÈCNICA MITJA (TAE MITJA) ESPECIALITAT AGENT LOCAL D'IGUALTAT | REQUISITS: - CARNET DE CONDUIR B | B2 | |
| F00110048 | AGENT LOCAL D'IGUALTAT | PALMA | 1 | 1 | G | 20 | 33 | | C | C1 | A2 | J2 | - | AE | 3057 - SUBESCALA TÈCNICA MITJA (TAE MITJA) ESPECIALITAT AGENT LOCAL D'IGUALTAT | REQUISITS: - CARNET DE CONDUIR B | B2 | |
| F00110049 | TÈCNIC -A DE GRAU MITJÀ | PALMA | 1 | 1 | G | 20 | 31 | | C | C1 | A2 | J1 | - | AE | 3057 - SUBESCALA TÈCNICA MITJA (TAE MITJÀ) | TITULACIONS: - TRES CURSOS DE LA LLICENCIATURA DE DRET - TRES CURSOS DE LA LLICENCIATURA EN PEDAGOGIA - DIPLOMATURA EN TREBALL SOCIAL - DIPLOMATURA EN RELACIONS LABORALS - GRADUAT SOCIAL - TRES CURSOS DE LA LLICENCIATURA EN PSICOLOGIA - TRES CURSOS DE LA LLICENCIATURA EN SOCIOLOGIA | B2 | |
| F00090022 | AUXILIAR ADMINISTRACIÓ GENERAL | PALMA | 1 | 1 | G | 16 | 25 | | C | C1 | C2 | J1 | - | AG | 3054 - SUBESCALA AUXILIAR | | B2 | |
| F00090021 | AUXILIAR ADMINISTRACIÓ GENERAL | PALMA | 1 | 1 | G | 16 | 25 | | C | C1 | C2 | J1 | - | AG | 3054 - SUBESCALA AUXILIAR | | B2 | |

ÒRGAN: DIRECCIÓ INSULAR D'IGUALTAT I DIVERSITAT (PRE009)

UNITAT: SERVEI D'IGUALTAT I ATENCIÓ A LA VIOLÈNCIA MASCLISTA / SECCIÓ D'ATENCIÓ A VIOLÈNCIES MASCLISTES (PRE0090003)

| LLOC | DENOMINACIÓ | DESTINACIÓ | DT | NL | TL | CD | CE | A. | COMP. | FP | ADM | GR | TJ | TH | ESCALES | PLACES - DESCRIPCIONS | TITULACIONS / REQUISITS | NC | OBS. |
|-----------|--------------------------------|------------|----|----|----|----|----|----|-------|----|-----|--------|----|--------|--|---|--|----|------|
| F00220016 | CAP DE SECCIÓ | PALMA | 1 | 1 | S | 24 | 38 | | | C | C3 | A1, A2 | J1 | - | AE | 3056 - SUBESCALA TÈCNICA SUPERIOR (TAE SUPERIOR) 3057 - SUBESCALA TÈCNICA MITJA (TAE MITJÀ) ESPECIALITAT TREBALLADOR -A SOCIAL 3057 - SUBESCALA TÈCNICA MITJA (TAE MITJÀ) | TITULACIONS: - TOTES LES LLICENCIATURES - TOTES LES DIPLOMATURES | B2 | |
| F00060012 | TÈCNIC -A JURÍDIC -A | PALMA | 2 | 2 | G | 23 | 35 | | C | C1 | A1 | J1 | - | AG, AE | 3051 - SUBESCALA TÈCNICA (TAG) 3056 - SUBESCALA TÈCNICA SUPERIOR (TAE SUPERIOR) | TITULACIONS: - LLICENCIATURA EN DRET | C1 | | |
| F00110157 | COORDINADOR -A | PALMA | 1 | 1 | S | 22 | 33 | | C | C1 | A2 | J1 | - | AE | 3057 - SUBESCALA TÈCNICA MITJA (TAE MITJÀ) ESPECIALITAT TREBALLADOR -A SOCIAL | | B2 | | |
| F00110050 | TREBALLADOR -A SOCIAL | PALMA | 3 | 3 | G | 20 | 31 | | C | C1 | A2 | J1 | - | AE | 3057 - SUBESCALA TÈCNICA MITJA (TAE MITJÀ) ESPECIALITAT TREBALLADOR -A SOCIAL | | B2 | | |
| F00090023 | AUXILIAR ADMINISTRACIÓ GENERAL | PALMA | 1 | 1 | G | 16 | 25 | | C | C1 | C2 | J1 | - | AG | 3054 - SUBESCALA AUXILIAR | | B2 | | |

UNITAT: SERVEI D'IGUALTAT I ATENCIÓ A LA VIOLÈNCIA MASCLISTA / SECCIÓ D'ATENCIÓ A VIOLÈNCIES MASCLISTES / CENTRE D'ACOLLIDA (PRE0090005)

| LLOC | DENOMINACIÓ | DESTINACIÓ | DT | NL | TL | CD | CE | A. | COMP. | FP | ADM | GR | TJ | TH | ESCALES | PLACES - DESCRIPCIONS | TITULACIONS / REQUISITS | NC | OBS. |
|-----------|----------------------------------|------------|----|----|----|----|----|----|-------|----|-----|--------|----|----|---------|---|---|----|------|
| F00100208 | DIRECTOR -A DE CENTRE D'ACOLLIDA | MANACOR | 1 | 1 | S | 24 | 43 | | | LD | C1 | A1, A2 | J2 | - | AE | 3056 - SUBESCALA TÈCNICA SUPERIOR (TAE SUPERIOR) 3057 - SUBESCALA TÈCNICA MITJA (TAE MITJÀ) ESPECIALITAT TREBALLADOR -A SOCIAL 3057 - SUBESCALA TÈCNICA MITJA (TAE MITJÀ) | TITULACIONS: - TRES CURSOS DE LA LLICENCIATURA DE DRET - LLICENCIATURA EN DRET - TRES CURSOS DE LA LLICENCIATURA EN CIÈNCIES POLITIQUES O SOCIOLOGIA - LLICENCIATURA EN CIÈNCIES POLITIQUES O SOCIOLOGIA - LLICENCIATURA EN PSICOLOGIA - DIPLOMATURA EN EDUCACIÓ SOCIAL - TRES CURSOS DE LA LLICENCIATURA EN PSICOLOGIA - LLICENCIATURA EN ANTROPOLOGIA SOCIAL I CULTURAL - TRES CURSOS DE LA LLICENCIATURA EN ANTROPOLOGIA SOCIAL I CULTURAL - LLICENCIATURA EN PEDAGOGIA - LLICENCIATURA EN PSICOPEDAGOGIA | B2 | PD |

ÒRGAN: DIRECCIÓ INSULAR DE PROMOCIÓ SOCIOCULTURAL (PRE010)

UNITAT: PROMOCIÓ SOCIOCULTURAL I ASSOCIACIONISME (PRE0100001)

| LLOC | DENOMINACIÓ | DESTINACIÓ | DT | NL | TL | CD | CE | A. | COMP. | FP | ADM | GR | TJ | TH | ESCALES | PLACES - DESCRIPCIONS | TITULACIONS / REQUISITS | NC | OBS. |
|-----------|------------------------------------|------------|----|----|----|----|----|----|-------|----|-----|--------|----|----|---------|--|-------------------------------------|----|------|
| F00060013 | TÈCNIC -A D'ADMINISTRACIÓ GENERAL | PALMA | 1 | 1 | G | 23 | 35 | | | C | C1 | A1 | J1 | - | AG | 3051 - SUBESCALA TÈCNICA (TAG) | | C1 | PD |
| F00080016 | COORDINADOR -A DE CENTRE | MANACOR | 1 | 1 | S | 18 | 30 | | | C | C1 | C1, C2 | J2 | - | AG | 3053 - SUBESCALA ADMINISTRATIVA 3054 - SUBESCALA AUXILIAR | | C1 | PD |
| F00080015 | ADMINISTRATIU -IVA D'ADM. GENERAL | PALMA | 1 | 1 | G | 18 | 28 | | | C | C1 | C1 | J1 | - | AG | 3053 - SUBESCALA ADMINISTRATIVA | | C1 | |
| F00130010 | AUXILIAR D'ANIMACIÓ SÒCIO-CULTURAL | INCA | 1 | 1 | G | 16 | 27 | | | C | C1 | C2 | J2 | - | AE | 3082 - COMESES ESPECIALS ESPECIALITAT AUXILIAR GERIÀTRIC -A 3082 - COMESES ESPECIALS ESPECIALITAT AUXILIAR ANIMACIÓ SOCIOCULTURAL | REQUISITS: - CARNET DE CONDUIR B | B1 | |
| F00130009 | COORDINADOR -A D'ACTIVITATS | MANACOR | 1 | 1 | G | 16 | 27 | | | C | C1 | C2 | J2 | - | AE | 3082 - COMESES ESPECIALS ESPECIALITAT AUXILIAR ANIMACIÓ SOCIOCULTURAL | REQUISITS: - CARNET DE CONDUIR B | B1 | |
| F00090024 | AUXILIAR ADMINISTRACIÓ GENERAL | PALMA | 4 | 4 | G | 16 | 25 | | | C | C1 | C2 | J1 | - | AG | 3054 - SUBESCALA AUXILIAR | | B2 | |
| F00140004 | VIGILANT PORTER -A | INCA | 1 | 1 | G | 14 | 25 | | | C | C1 | AP | J2 | - | AE | 3102 - COMESES ESPECIALS ESPECIALITAT VIGILANT PORTER -A 3102 - COMESES ESPECIALS ESPECIALITAT ORDENANÇA - PORTER -A 3102 - COMESES ESPECIALS ESPECIALITAT ORDENANÇA | | B1 | |

RELACIÓ DE LLOCS DE TREBALL

Data llistat: 01/04/2023

ÀREA: DEPARTAMENT D'HISENDA I FUNCIÓ PÚBLICA (HFP)

ÒRGAN: SECRETARIA TÈCNICA (HFP001)

UNITAT: SECRETARIA TÈCNICA (HFP0010000)

| LLOC | DENOMINACIÓ | DESTINACIÓ | DT | NL | TL | CD | CE | A. | COMP. | FP | ADM | GR | TJ | TH | ESCALES | PLACES - DESCRIPCIONS | TITULACIONS / REQUISITS | NC | OBS. |
|-----------|-----------------------------------|------------|----|----|----|----|----|----|-------|----|-----|--------|----|----|---------|--|---|----|------|
| F00210022 | CAP DE SERVEI | PALMA | 1 | 1 | S | 28 | 48 | | | LD | C3 | A1 | J1 | - | AG, AE | 3051 - SUBESCALA TÈCNICA (TAG) 3056 - SUBESCALA TÈCNICA SUPERIOR (TAE SUPERIOR) | TITULACIONS: - LLICENCIATURA EN DRET | C1 | PD |
| F00100042 | TÈCNIC -A SUPERIOR ECONOMISTA | PALMA | 3 | 3 | G | 23 | 34 | | | C | C1 | A1 | J1 | - | AE | 3056 - SUBESCALA TÈCNICA SUPERIOR (TAE SUPERIOR) ESPECIALITAT ECONOMISTA | | B2 | |
| F00230026 | SECRETARI -ÀRIA D'ALTS CÀRRECS | PALMA | 1 | 1 | S | 18 | 31 | | | LD | C3 | C1, C2 | J1 | - | AG | 3053 - SUBESCALA ADMINISTRATIVA 3054 - SUBESCALA AUXILIAR | | C1 | PD |
| F00230025 | SECRETARI -ÀRIA DE CONSELLER -A | PALMA | 1 | 1 | S | 18 | 31 | | | LD | C3 | C1, C2 | J1 | - | AG | 3053 - SUBESCALA ADMINISTRATIVA 3054 - SUBESCALA AUXILIAR | | C1 | PD |
| F00080017 | ADMINISTRATIU -IVA D'ADM. GENERAL | PALMA | 1 | 1 | G | 18 | 28 | | | C | C1 | C1 | J1 | - | AG | 3053 - SUBESCALA ADMINISTRATIVA | | C1 | |
| F00080018 | ADMINISTRATIU -IVA D'ADM. GENERAL | PALMA | 1 | 1 | G | 18 | 28 | | | C | C1 | C1 | J1 | - | AG | 3053 - SUBESCALA ADMINISTRATIVA | | C1 | |

UNITAT: SERVEIS TÈCNICS DE PROJECTES I OBRES (HFP0010007)

| LLOC | DENOMINACIÓ | DESTINACIÓ | DT | NL | TL | CD | CE | A. | COMP. | FP | ADM | GR | TJ | TH | ESCALES | PLACES - DESCRIPCIONS | TITULACIONS / REQUISITS | NC | OBS. |
|-----------|----------------------------------|------------|----|----|----|----|----|----|-------|----|-----|-------|----|----|---------|---|-------------------------------------|----|------|
| F00210019 | CAP DE SERVEI | PALMA | 1 | 1 | S | 28 | 50 | | | LD | C3 | A1 | J1 | - | AE | 3056 - SUBESCALA TÈCNICA SUPERIOR (TAE SUPERIOR) ESPECIALITAT ARQUITECTE -A 3056 - SUBESCALA TÈCNICA SUPERIOR (TAE SUPERIOR) ESPECIALITAT ENGINYER -A INDUSTRIAL | REQUISITS: - CARNET DE CONDUIR B | B2 | PD |
| F00100039 | ARQUITECTE -A SUPERIOR | PALMA | 1 | 1 | G | 24 | 38 | | | C | C1 | A1 | J1 | - | AE | 3056 - SUBESCALA TÈCNICA SUPERIOR (TAE SUPERIOR) ESPECIALITAT ARQUITECTE -A | REQUISITS: - CARNET DE CONDUIR B | B2 | |
| F00100040 | ARQUITECTE -A SUPERIOR | PALMA | 1 | 1 | G | 24 | 38 | | | C | C1 | A1 | J1 | - | AE | 3056 - SUBESCALA TÈCNICA SUPERIOR (TAE SUPERIOR) ESPECIALITAT ARQUITECTE -A | REQUISITS: - CARNET DE CONDUIR B | B2 | |
| F00110052 | ARQUITECTE -A TÈCNIC -A | PALMA | 1 | 1 | G | 24 | 37 | | | C | C1 | A2 | J1 | - | AE | 3057 - SUBESCALA TÈCNICA MITJA (TAE MITJA) ESPECIALITAT ARQUITECTE -A TÈCNIC -A | REQUISITS: - CARNET DE CONDUIR B | B2 | |
| F00110051 | ENGINYER -A TÈCNIC -A INDUSTRIAL | PALMA | 1 | 1 | G | 24 | 37 | | | C | C1 | A2 | J1 | - | AE | 3057 - SUBESCALA TÈCNICA MITJA (TAE MITJA) ESPECIALITAT ENGINYER -A TÈCNIC -A INDUSTRIAL | REQUISITS: - CARNET DE CONDUIR B | B2 | |
| F00120012 | DELINEANT | PALMA | 1 | 1 | G | 18 | 28 | | | C | C1 | B, C1 | J1 | - | AE | 3079 - SUBESCALA TÈCNICA AUXILIAR ESPECIALITAT DELINEANT -A 3091 - SUBESCALA TÈCNICA MITJA (B) ESPECIALITAT DELINEANT -A | REQUISITS: - CARNET DE CONDUIR B | B2 | |
| F00090026 | AUXILIAR ADMINISTRACIÓ GENERAL | PALMA | 1 | 1 | G | 16 | 25 | | | C | C1 | C2 | J1 | - | AG | 3054 - SUBESCALA AUXILIAR | | B2 | |

ÒRGAN: SECRETARIA TÈCNICA (HFP001)

UNITAT: SERVEI D'EFICIÈNCIA ENERGÈTICA I MANTENIMENT (HFP0010003)

| LLOC | DENOMINACIÓ | DESTINACIÓ | DT | NL | TL | CD | CE | A. | COMP. | FP | ADM | GR | TJ | TH | ESCALES | PLACES - DESCRIPCIONS | TITULACIONS / REQUISITS | NC | OBS. |
|-----------|-----------------------------------|------------|----|----|----|----|----|----|-------|----|-----|-------|----|----|---------|---|-------------------------------------|----|------|
| F00210020 | CAP DE SERVEI | PALMA | 1 | 1 | S | 28 | 50 | | | LD | C3 | A1 | J1 | - | AE | 3056 - SUBESCALA TÈCNICA SUPERIOR (TAE SUPERIOR) ESPECIALITAT ARQUITECTE -A 3056 - SUBESCALA TÈCNICA SUPERIOR (TAE SUPERIOR) ESPECIALITAT ENGINYER -A INDUSTRIAL | REQUISITS: - CARNET DE CONDUIR B | B2 | PD |
| F00100041 | ENGINYER -A INDUSTRIAL | PALMA | 1 | 1 | G | 24 | 38 | | | C | C1 | A1 | J1 | - | AE | 3056 - SUBESCALA TÈCNICA SUPERIOR (TAE SUPERIOR) ESPECIALITAT ENGINYER -A INDUSTRIAL | REQUISITS: - CARNET DE CONDUIR B | B2 | |
| F00110053 | ARQUITECTE -A TÈCNIC -A | PALMA | 1 | 1 | G | 24 | 37 | | | C | C1 | A2 | J1 | - | AE | 3057 - SUBESCALA TÈCNICA MITJA (TAE MITJA) ESPECIALITAT ARQUITECTE -A TÈCNIC -A | REQUISITS: - CARNET DE CONDUIR B | B2 | |
| F00110054 | ENGINYER -A TÈCNIC -A INDUSTRIAL | PALMA | 1 | 1 | G | 24 | 37 | | | C | C1 | A2 | J1 | - | AE | 3057 - SUBESCALA TÈCNICA MITJA (TAE MITJA) ESPECIALITAT ENGINYER -A TÈCNIC -A INDUSTRIAL | REQUISITS: - CARNET DE CONDUIR B | B2 | |
| F00190009 | ADMINISTRATIU -IVA D'ADM. GENERAL | PALMA | 1 | 1 | G | 18 | 28 | | | C | C1 | C1 | J1 | - | AG | 3053 - SUBESCALA ADMINISTRATIVA | | C1 | |
| F00120013 | DELINEANT | PALMA | 1 | 1 | G | 18 | 28 | | | C | C1 | B, C1 | J1 | - | AE | 3079 - SUBESCALA TÈCNICA AUXILIAR ESPECIALITAT DELINEANT -A 3091 - SUBESCALA TÈCNICA MITJA (B) ESPECIALITAT DELINEANT -A | REQUISITS: - CARNET DE CONDUIR B | B2 | |

UNITAT: SERVEI D'EFICIÈNCIA ENERGÈTICA I MANTENIMENT / GESTIÓ DE SERVEIS I INFORMACIÓ (HFP0010010)

| LLOC | DENOMINACIÓ | DESTINACIÓ | DT | NL | TL | CD | CE | A. | COMP. | FP | ADM | GR | TJ | TH | ESCALES | PLACES - DESCRIPCIONS | TITULACIONS / REQUISITS | NC | OBS. |
|-----------|-----------------------------------|------------|----|----|----|----|----|----|-------|----|-----|--------|----|----|---------|--|---|----|------|
| F00220053 | CAP DE SECCIÓ | PALMA | 1 | 1 | S | 25 | 46 | | | C | C3 | A1, A2 | J2 | - | AG, AE | 3051 - SUBESCALA TÈCNICA (TAG) 3056 - SUBESCALA TÈCNICA SUPERIOR (TAE SUPERIOR) 3057 - SUBESCALA TÈCNICA MITJA (TAE MITJA) | | C1 | PD |
| F00130011 | COORDINADOR -A DE SERVEIS | PALMA | 1 | 1 | G | 18 | 33 | | | C | C1 | C2 | J1 | - | AE | 3082 - COMESES ESPECIALS ESPECIALITAT COORDINADOR -A DE SERVEIS | REQUISITS: - CARNET DE CONDUIR B | B1 | PD |
| F00080026 | ADMINISTRADOR -A DE SERVEIS | PALMA | 1 | 1 | S | 18 | 31 | | | C | C1 | C1, C2 | J1 | - | AG | 3053 - SUBESCALA ADMINISTRATIVA 3054 - SUBESCALA AUXILIAR | REQUISITS: - CARNET DE CONDUIR B | C1 | |
| F00080094 | ADMINISTRATIU -IVA D'ADM. GENERAL | PALMA | 1 | 1 | G | 18 | 28 | | | C | C1 | C1 | J1 | - | AG | 3053 - SUBESCALA ADMINISTRATIVA | | C1 | |
| F00140009 | PORTER -A 1A | PALMA | 1 | 1 | S | 14 | 27 | | | C | C1 | AP | J1 | - | AE | 3102 - COMESES ESPECIALS ESPECIALITAT VIGILANT PORTER -A 3102 - COMESES ESPECIALS ESPECIALITAT ORDENANÇA - PORTER -A 3102 - COMESES ESPECIALS ESPECIALITAT ORDENANÇA | REQUISITS: - CARNET DE CONDUIR B - CARNET DE CONDUIR A1 | B1 | |
| F00140012 | VIGILANT PORTER -A SUPERVISOR -A | PALMA | 1 | 1 | S | 14 | 27 | | | C | C1 | AP | J1 | - | AE | 3102 - COMESES ESPECIALS ESPECIALITAT VIGILANT PORTER -A 3102 - COMESES ESPECIALS ESPECIALITAT ORDENANÇA - PORTER -A 3102 - COMESES ESPECIALS ESPECIALITAT ORDENANÇA | REQUISITS: - CARNET DE CONDUIR B | B1 | |
| F00140007 | ORDENANÇA PORTER -A | PALMA | 3 | 3 | G | 14 | 24 | | | C | C1 | AP | J2 | - | AE | 3102 - COMESES ESPECIALS ESPECIALITAT VIGILANT PORTER -A 3102 - COMESES ESPECIALS ESPECIALITAT ORDENANÇA - PORTER -A 3102 - COMESES ESPECIALS ESPECIALITAT ORDENANÇA | REQUISITS: - CARNET DE CONDUIR B - CARNET DE CONDUIR A1 | B1 | |
| F00140006 | RECEPCIONISTA - TELEFONISTA | PALMA | 3 | 3 | G | 14 | 24 | | | C | C1 | AP | J2 | - | AE | 3102 - COMESES ESPECIALS ESPECIALITAT RECEPCIONISTA - TELEFONISTA 3102 - COMESES ESPECIALS ESPECIALITAT TELEFONISTA | | B1 | |
| F00140008 | VIGILANT PORTER -A | PALMA | 2 | 2 | G | 14 | 24 | | | C | C1 | AP | J2 | - | AE | 3102 - COMESES ESPECIALS ESPECIALITAT VIGILANT PORTER -A 3102 - COMESES ESPECIALS ESPECIALITAT ORDENANÇA - PORTER -A 3102 - COMESES ESPECIALS ESPECIALITAT ORDENANÇA | REQUISITS: - CARNET DE CONDUIR B - CARNET DE CONDUIR A1 | B1 | |
| F00140005 | AJUDANT -A DE SERVEIS COMUNS | PALMA | 1 | 1 | G | 14 | 20 | | | C | C1 | AP | J1 | - | AE | 3077 - OPERARI DE PERSONAL D'OFICIS ESPECIALITAT MOSSO -A D'OFICIS 3102 - COMESES ESPECIALS ESPECIALITAT ORDENANÇA 3102 - COMESES ESPECIALS ESPECIALITAT ORDENANÇA - PORTER -A 3102 - COMESES ESPECIALS ESPECIALITAT VIGILANT PORTER -A | REQUISITS: - CARNET DE CONDUIR B | B1 | RD |

RELACIÓ DE LLOCS DE TREBALL

Data llistat: 01/04/2023

ÀREA: DEPARTAMENT D'HISENDA I FUNCIO PÚBLICA (HFP)

ÒRGAN: SECRETARIA TÈCNICA (HFP001)

UNITAT: SERVEI D'EFICIÈNCIA ENERGÈTICA I MANTENIMENT / GESTIÓ DE SERVEIS I INFORMACIÓ (HFP0010010)

| LLOC | DENOMINACIÓ | DESTINACIÓ | DT | NL | TL | CD | CE | A. COMP. | FP | ADM | GR | TJ | TH | ESCALES | PLACES - DESCRIPCIONS | TITULACIONS / REQUISITS | NC | OBS. |
|-----------|---------------------|------------|----|----|----|----|----|----------|----|-----|----|----|----|---------|---|---|----|------|
| F00140010 | ORDENANÇA PORTER -A | PALMA | 4 | 4 | G | 14 | 20 | | C | C1 | AP | J1 | - | AE | 3102 - COMESES ESPECIALS ESPECIALITAT VIGILANT PORTER -A 3102 - COMESES ESPECIALS ESPECIALITAT ORDENANÇA - PORTER -A 3102 - COMESES ESPECIALS ESPECIALITAT ORDENANÇA | REQUISITS: - CARNET DE CONDUIR B - CARNET DE CONDUIR A1 | B1 | |
| F00200003 | PERSONAL DE NETEJA | PALMA | 1 | 1 | G | 14 | 20 | | C | C1 | AP | J1 | - | AE | 3077 - OPERARI DE PERSONAL D'OFICIS ESPECIALITAT PERSONAL DE NETEJA | | B1 | |
| F00140011 | TELEFONISTA | PALMA | 1 | 1 | G | 14 | 20 | | C | C1 | AP | J1 | - | AE | 3102 - COMESES ESPECIALS ESPECIALITAT TELEFONISTA 3102 - COMESES ESPECIALS ESPECIALITAT RECEPCIONISTA - TELEFONISTA 3102 - COMESES ESPECIALS ESPECIALITAT AUXILIAR DE RECEPCIÓ I ADMISSIÓ | | B1 | |
| F00140013 | VIGILANT PORTER -A | PALMA | 1 | 1 | G | 14 | 20 | | C | C1 | AP | J1 | - | AE | 3102 - COMESES ESPECIALS ESPECIALITAT VIGILANT PORTER -A 3102 - COMESES ESPECIALS ESPECIALITAT ORDENANÇA - PORTER -A 3102 - COMESES ESPECIALS ESPECIALITAT ORDENANÇA | REQUISITS: - CARNET DE CONDUIR B | B1 | |

UNITAT: SERVEI D'EFICIÈNCIA ENERGÈTICA I MANTENIMENT / BRIGADA DE MANTENIMENT (HFP0010011)

| LLOC | DENOMINACIÓ | DESTINACIÓ | DT | NL | TL | CD | CE | A. COMP. | FP | ADM | GR | TJ | TH | ESCALES | PLACES - DESCRIPCIONS | TITULACIONS / REQUISITS | NC | OBS. |
|-----------|------------------------------|------------|----|----|----|----|----|----------|----|-----|----|----|----|---------|--|--|----|------|
| F00190008 | MAQUINISTA | PALMA | 1 | 1 | G | 17 | 33 | | C | C1 | C2 | J1 | - | AE | 3076 - OFICIAL DE PERSONAL D'OFICIS ESPECIALITAT MAQUINISTA | | B1 | DH |
| F00190005 | OFICIAL -A 1A DE MANTENIMENT | PALMA | 1 | 1 | G | 17 | 30 | | C | C1 | C2 | J3 | - | AE | 3076 - OFICIAL DE PERSONAL D'OFICIS ESPECIALITAT OFICIAL -A DE MANTENIMENT 3076 - OFICIAL DE PERSONAL D'OFICIS ESPECIALITAT OFICIAL -A D'OFICIS | REQUISITS: - CARNET DE CONDUIR B | B1 | PD |
| F00190007 | OFICIAL -A 1A DE MANTENIMENT | PALMA | 1 | 1 | G | 17 | 28 | | C | C1 | C2 | J1 | - | AE | 3076 - OFICIAL DE PERSONAL D'OFICIS ESPECIALITAT OFICIAL -A DE MANTENIMENT 3076 - OFICIAL DE PERSONAL D'OFICIS ESPECIALITAT OFICIAL -A D'OFICIS | REQUISITS: - CARNET DE CONDUIR B | B1 | DH |
| F00190006 | OFICIAL -A 1A DE MANTENIMENT | PALMA | 3 | 3 | G | 17 | 28 | | C | C1 | C2 | J1 | - | AE | 3076 - OFICIAL DE PERSONAL D'OFICIS ESPECIALITAT OFICIAL -A DE MANTENIMENT 3076 - OFICIAL DE PERSONAL D'OFICIS ESPECIALITAT OFICIAL -A D'OFICIS | REQUISITS: - CARNET DE CONDUIR B | B1 | DH |
| F00190010 | OFICIAL -A DE MANTENIMENT | PALMA | 1 | 1 | G | 17 | 27 | | C | C1 | C2 | J1 | - | AE | 3076 - OFICIAL DE PERSONAL D'OFICIS ESPECIALITAT OFICIAL -A DE MANTENIMENT 3076 - OFICIAL DE PERSONAL D'OFICIS ESPECIALITAT OFICIAL -A D'OFICIS | REQUISITS: - CARNET DE CONDUIR B - CARNET DE MANTENIMENT DE PISCINES DE CONSELLERIA SANITAT I CONSUM | B1 | |
| F00200009 | MOSSO -A D'OFICIS | PALMA | 1 | 1 | G | 14 | 25 | | C | C1 | AP | J1 | - | AE | 3077 - OPERARI DE PERSONAL D'OFICIS ESPECIALITAT MOSSO -A D'OFICIS | REQUISITS: - CARNET DE CONDUIR B | B1 | DH |
| F00200008 | MOSSO -A D'OFICIS | PALMA | 2 | 2 | G | 14 | 25 | | C | C1 | AP | J1 | - | AE | 3077 - OPERARI DE PERSONAL D'OFICIS ESPECIALITAT MOSSO -A D'OFICIS | REQUISITS: - CARNET DE CONDUIR B | B1 | DH |
| F00200007 | MOSSO -A D'OFICIS | PALMA | 1 | 1 | G | 14 | 23 | | C | C1 | AP | J1 | - | AE | 3077 - OPERARI DE PERSONAL D'OFICIS ESPECIALITAT MOSSO -A D'OFICIS | REQUISITS: - CARNET DE CONDUIR B | B1 | DH |
| F00200006 | MOSSO -A D'OFICIS | PALMA | 1 | 1 | G | 14 | 23 | | C | C1 | AP | J1 | - | AE | 3077 - OPERARI DE PERSONAL D'OFICIS ESPECIALITAT MOSSO -A D'OFICIS | REQUISITS: - CARNET DE CONDUIR B | B1 | DH |
| F00200005 | MOSSO -A D'OFICIS | PALMA | 2 | 2 | G | 14 | 23 | | C | C1 | AP | J1 | - | AE | 3077 - OPERARI DE PERSONAL D'OFICIS ESPECIALITAT MOSSO -A D'OFICIS | REQUISITS: - CARNET DE CONDUIR B | B1 | DH |
| F00200004 | MOSSO -A D'OFICIS | PALMA | 4 | 4 | G | 14 | 23 | | C | C1 | AP | J1 | - | AE | 3077 - OPERARI DE PERSONAL D'OFICIS ESPECIALITAT MOSSO -A D'OFICIS | REQUISITS: - CARNET DE CONDUIR B | B1 | DH |

| LLOC | DENOMINACIÓ | DESTINACIÓ | DT | NL | TL | CD | CE | A. COMP. | FP | ADM | NIV | TJ | TH | CATEGORIES / ESPECIALITATS | TITULACIONS / REQUISITS | NC | OBS. |
|-----------|-------------------|------------|----|----|----|----|----|----------|----|-----|-----|----|----|----------------------------|-------------------------|----|----------|
| L00070002 | MOSSO -A D'OFICIS | PALMA | 1 | 1 | G | 14 | 23 | | L | C1 | AP | J1 | - | MOSSO -A D'OFICIS | | B1 | DH, J10M |
| L00070003 | MOSSO -A D'OFICIS | PALMA | 1 | 1 | G | 14 | 23 | | L | C1 | AP | J1 | - | MOSSO -A D'OFICIS | | B1 | DH, J10M |

UNITAT: SERVEI JURÍDIC I D'UGE (HFP0010009)

| LLOC | DENOMINACIÓ | DESTINACIÓ | DT | NL | TL | CD | CE | A. COMP. | FP | ADM | GR | TJ | TH | ESCALES | PLACES - DESCRIPCIONS | TITULACIONS / REQUISITS | NC | OBS. |
|-----------|--|------------|----|----|----|----|----|----------|----|-----|----|----|----|---------|--|---|----|------|
| F00210074 | CAP DE COORDINACIÓ DE SERVEIS GENERALS | PALMA | 1 | 1 | S | 29 | 63 | | LD | C3 | A1 | J1 | - | AG, AE | 3051 - SUBESCALA TÈCNICA (TAG) 3056 - SUBESCALA TÈCNICA SUPERIOR (TAE SUPERIOR) | | C1 | PD |
| F00100043 | CAP DE SERVEI JURÍDIC -A I DE GESTIÓ ECONÒMICA | PALMA | 1 | 1 | S | 28 | 48 | | LD | C3 | A1 | J1 | - | AG, AE | 3051 - SUBESCALA TÈCNICA (TAG) 3056 - SUBESCALA TÈCNICA SUPERIOR (TAE SUPERIOR) ESPECIALITAT ECONOMISTA 3056 - SUBESCALA TÈCNICA SUPERIOR (TAE SUPERIOR) | TITULACIONS: - LLICENCIATURA EN DRET | C1 | PD |
| F00060025 | TÈCNIC -A D'ADMINISTRACIÓ GENERAL | PALMA | 1 | 1 | G | 23 | 35 | | C | C1 | A1 | J1 | - | AG | 3051 - SUBESCALA TÈCNICA (TAG) | | C1 | |
| F00060026 | TÈCNIC -A D'ADMINISTRACIÓ GENERAL | PALMA | 1 | 1 | G | 23 | 35 | | C | C1 | A1 | J1 | - | AG | 3051 - SUBESCALA TÈCNICA (TAG) | | C1 | |
| F00100161 | TÈCNIC -A JURÍDIC -A | PALMA | 2 | 2 | G | 23 | 35 | | C | C3 | A1 | J1 | - | AG, AE | 3051 - SUBESCALA TÈCNICA (TAG) 3056 - SUBESCALA TÈCNICA SUPERIOR (TAE SUPERIOR) | TITULACIONS: - LLICENCIATURA EN DRET | C1 | |
| F00080025 | ADMINISTRATIU -IVA D'ADM. GENERAL | PALMA | 1 | 1 | G | 18 | 28 | | C | C1 | C1 | J1 | - | AG | 3053 - SUBESCALA ADMINISTRATIVA | | C1 | |
| F00090025 | AUXILIAR ADMINISTRACIÓ GENERAL | PALMA | 1 | 1 | G | 16 | 25 | | C | C1 | C2 | J1 | - | AG | 3054 - SUBESCALA AUXILIAR | | B2 | |
| F00090040 | AUXILIAR ADMINISTRACIÓ GENERAL | PALMA | 1 | 1 | G | 16 | 25 | | C | C1 | C2 | J1 | - | AG | 3054 - SUBESCALA AUXILIAR | | B2 | |
| F00090006 | AUXILIAR ADMINISTRACIÓ GENERAL | PALMA | 2 | 2 | G | 16 | 25 | | C | C1 | C2 | J1 | - | AG | 3054 - SUBESCALA AUXILIAR | | B2 | |

UNITAT: SERVEI JURÍDIC I D'UGE / PATRIMONI (HFP0010012)

| LLOC | DENOMINACIÓ | DESTINACIÓ | DT | NL | TL | CD | CE | A. COMP. | FP | ADM | GR | TJ | TH | ESCALES | PLACES - DESCRIPCIONS | TITULACIONS / REQUISITS | NC | OBS. |
|-----------|--------------------------------------|------------|----|----|----|----|----|----------|----|-----|----|----|----|---------|---|---|----|------|
| F00220054 | CAP DE SECCIÓ DE PATRIMONI | PALMA | 1 | 1 | S | 26 | 44 | | C | C3 | A1 | J1 | - | AG, AE | 3051 - SUBESCALA TÈCNICA (TAG) 3056 - SUBESCALA TÈCNICA SUPERIOR (TAE SUPERIOR) | TITULACIONS: - LLICENCIATURA EN DRET | C1 | PD |
| F00100162 | ENGINYER -A DE CAMINS CANALS I PORTS | PALMA | 1 | 1 | G | 25 | 40 | | C | C1 | A1 | J1 | - | AE | 3056 - SUBESCALA TÈCNICA SUPERIOR (TAE SUPERIOR) ESPECIALITAT ENGINYER -A DE CAMINS, CANALS I PORTS | | B2 | |
| F00100231 | TÈCNIC -A JURÍDIC -A | PALMA | 1 | 1 | G | 23 | 35 | | C | C3 | A1 | J1 | - | AG, AE | 3051 - SUBESCALA TÈCNICA (TAG) 3056 - SUBESCALA TÈCNICA SUPERIOR (TAE SUPERIOR) | TITULACIONS: - LLICENCIATURA EN DRET | C1 | |

RELACIÓ DE LLOCS DE TREBALL

Data llistat: 01/04/2023

ÀREA: DEPARTAMENT D'HISENDA I FUNCIO PÚBLICA (HFP)

ÒRGAN: DIRECCIÓ INSULAR D'HISENDA I PRESSUPOSTS (HFP002)

UNITAT: OFICINA DE PROGRAMACIÓ ECONÒMICA I PRESSUPOSTS (HFP0020003)

| LLOC | DENOMINACIÓ | DESTINACIÓ | DT | NL | TL | CD | CE | A. | COMP. | FP | ADM | GR | TJ | TH | ESCALES | PLACES - DESCRIPCIONS | TITULACIONS / REQUISITS | NC | OBS. |
|-----------|-------------------------------------|------------|----|----|----|----|----|----|-------|----|-------|----|----|----|---------|--|-------------------------|----|------|
| F00210024 | CAP DE SERVEI DE PRESSUPOSTS | PALMA | 1 | 1 | S | 28 | 48 | | | | LD C3 | A1 | J1 | - | AG, AE | 3051 - SUBESCALA TÈCNICA (TAG) 3056 - SUBESCALA TÈCNICA SUPERIOR (TAE SUPERIOR) ESPECIALITAT ECONOMISTA | | C1 | PD |
| F00100164 | TÈCNIC -A SUPERIOR ECONOMISTA | PALMA | 2 | 2 | G | 23 | 34 | | | | C C1 | A1 | J1 | - | AE | 3056 - SUBESCALA TÈCNICA SUPERIOR (TAE SUPERIOR) ESPECIALITAT ECONOMISTA | | B2 | |
| F00120022 | TÈCNIC -A AUXILIAR GESTIÓ ECONÒMICA | PALMA | 1 | 1 | G | 18 | 32 | | | | C C1 | C1 | J1 | - | AE | 3079 - SUBESCALA TÈCNICA AUXILIAR ESPECIALITAT GESTIÓ ECONÒMICA | | B2 | |
| F00130014 | AUXILIAR DE GESTIÓ ECONÒMICA | PALMA | 1 | 1 | G | 16 | 25 | | | | C C1 | C2 | J1 | - | AE | 3082 - COMESES ESPECIALS ESPECIALITAT AUXILIAR DE TRESORERIA 3082 - COMESES ESPECIALS ESPECIALITAT AUXILIAR DE GESTIÓ ECONÒMICA | | B1 | |

UNITAT: DEPARTAMENT DE RECURSOS HUMANS (HFP0030012)

| LLOC | DENOMINACIÓ | DESTINACIÓ | DT | NL | TL | CD | CE | A. | COMP. | FP | ADM | GR | TJ | TH | ESCALES | PLACES - DESCRIPCIONS | TITULACIONS / REQUISITS | NC | OBS. |
|-----------|--|------------|----|----|----|----|----|----|-------|----|-------|--------|----|----|---------|---|--|----|------|
| F00240001 | CAP DEL DEPARTAMENT DE RECURSOS HUMANS | PALMA | 1 | 1 | S | 29 | 81 | | | | LD C3 | A1 | J1 | - | AG, AE | 3051 - SUBESCALA TÈCNICA (TAG) 3056 - SUBESCALA TÈCNICA SUPERIOR (TAE SUPERIOR) ESPECIALITAT GESTIÓ RRHH 3056 - SUBESCALA TÈCNICA SUPERIOR (TAE SUPERIOR) | TITULACIONS: - LLICENCIATURA EN DRET | C1 | PD |
| F00100048 | ENGINYER -A DESENVOLUPAMENT | PALMA | 1 | 1 | G | 24 | 38 | | | | C C3 | A1 | J1 | - | AE | 3056 - SUBESCALA TÈCNICA SUPERIOR (TAE SUPERIOR) ESPECIALITAT INFORMÀTICA | TITULACIONS: - ENGINYERIA EN INFORMÀTICA - ENGINYERIA DE TELECOMUNICACIONS | B2 | |
| F00230028 | SECRETARI -ÀRIA D'ALTS CÀRRECS | PALMA | 1 | 1 | S | 18 | 31 | | | | LD C3 | C1, C2 | J1 | - | AG | 3053 - SUBESCALA ADMINISTRATIVA 3054 - SUBESCALA AUXILIAR | | C1 | PD |
| F00080020 | ADMINISTRATIU -IVA D'ADM. GENERAL | PALMA | 1 | 1 | G | 18 | 28 | | | | C C1 | C1 | J1 | - | AG | 3053 - SUBESCALA ADMINISTRATIVA | | C1 | |
| F00090032 | AUXILIAR ADMINISTRACIÓ GENERAL | PALMA | 1 | 1 | G | 16 | 25 | | | | C C1 | C2 | J1 | - | AG | 3054 - SUBESCALA AUXILIAR | | B2 | |

UNITAT: DEPARTAMENT DE RECURSOS HUMANS / SERVEI JURIDICOTÈCNIC DE RECURSOS HUMANS (HFP0030013)

| LLOC | DENOMINACIÓ | DESTINACIÓ | DT | NL | TL | CD | CE | A. | COMP. | FP | ADM | GR | TJ | TH | ESCALES | PLACES - DESCRIPCIONS | TITULACIONS / REQUISITS | NC | OBS. |
|-----------|-----------------------------------|------------|----|----|----|----|----|----|-------|----|------|----|----|----|---------|---|---|----|------|
| F00210031 | CAP DE SERVEI | PALMA | 1 | 1 | S | 28 | 63 | | | | C C3 | A1 | J1 | - | AG, AE | 3051 - SUBESCALA TÈCNICA (TAG) 3056 - SUBESCALA TÈCNICA SUPERIOR (TAE SUPERIOR) ESPECIALITAT GESTIÓ RRHH | TITULACIONS: - LLICENCIATURA EN DRET | C1 | PD |
| F00060022 | TÈCNIC -A D'ADMINISTRACIÓ GENERAL | PALMA | 1 | 1 | G | 23 | 35 | | | | C C1 | A1 | J1 | - | AG | 3051 - SUBESCALA TÈCNICA (TAG) | | C1 | |
| F00060021 | TÈCNIC -A JURÍDIC -A | PALMA | 2 | 2 | G | 23 | 35 | | | | C C1 | A1 | J1 | - | AG, AE | 3051 - SUBESCALA TÈCNICA (TAG) 3056 - SUBESCALA TÈCNICA SUPERIOR (TAE SUPERIOR) | TITULACIONS: - LLICENCIATURA EN DRET | C1 | |

UNITAT: DEPARTAMENT DE RECURSOS HUMANS / SERVEI JURIDICOTÈCNIC DE RECURSOS HUMANS / REGISTRE DE PERSONAL (HFP0030014)

| LLOC | DENOMINACIÓ | DESTINACIÓ | DT | NL | TL | CD | CE | A. | COMP. | FP | ADM | GR | TJ | TH | ESCALES | PLACES - DESCRIPCIONS | TITULACIONS / REQUISITS | NC | OBS. |
|-----------|--|------------|----|----|----|----|----|----|-------|----|------|----|----|----|------------|--|---|----|------|
| F00220019 | COORDINADOR -A DE REGISTRE DE PERSONAL | PALMA | 1 | 1 | S | 28 | 48 | | | | C C4 | A1 | J1 | - | HN, AG, AE | 3011 - SUBESCALA DE SECRETARIA AMB CATEGORIA SUPERIOR 3012 - SUBESCALA DE SECRETARIA AMB CATEGORIA ENTRADA 3015 - SUBESCALA DE SECRETARIA - INTERVENCIÓ 3051 - SUBESCALA TÈCNICA (TAG) 3056 - SUBESCALA TÈCNICA SUPERIOR (TAE SUPERIOR) 3056 - SUBESCALA TÈCNICA SUPERIOR (TAE SUPERIOR) ESPECIALITAT GESTIÓ RRHH 3056 - SUBESCALA TÈCNICA SUPERIOR (TAE SUPERIOR) ESPECIALITAT SELECCIÓ | TITULACIONS: - LLICENCIATURA EN DRET | C1 | |
| F00100049 | TÈCNIC -A SUPERIOR DE GESTIÓ DE RRHH | PALMA | 1 | 1 | G | 23 | 34 | | | | C C1 | A1 | J1 | - | AE | 3056 - SUBESCALA TÈCNICA SUPERIOR (TAE SUPERIOR) ESPECIALITAT GESTIÓ RRHH | TITULACIONS: - LLICENCIATURA EN DRET | B2 | |
| F00110066 | GRADUAT -ADA SOCIAL | PALMA | 1 | 1 | G | 21 | 35 | | | | C C1 | A2 | J1 | - | AE | 3057 - SUBESCALA TÈCNICA MITJA (TAE MITJA) ESPECIALITAT GRADUAT -ADA SOCIAL | | B2 | |
| F00110065 | GRADUAT -ADA SOCIAL | PALMA | 1 | 1 | G | 21 | 35 | | | | C C1 | A2 | J1 | - | AE | 3057 - SUBESCALA TÈCNICA MITJA (TAE MITJA) ESPECIALITAT GRADUAT -ADA SOCIAL | | B2 | |
| F00080022 | ADMINISTRATIU -IVA D'ADM. GENERAL | PALMA | 1 | 1 | G | 18 | 28 | | | | C C1 | C1 | J1 | - | AG | 3053 - SUBESCALA ADMINISTRATIVA | | C1 | |
| F00080021 | ADMINISTRATIU -IVA D'ADM. GENERAL | PALMA | 1 | 1 | G | 18 | 28 | | | | C C1 | C1 | J1 | - | AG | 3053 - SUBESCALA ADMINISTRATIVA | | C1 | |
| F00120023 | TÈCNIC -A AUXILIAR ARXIU BIBLIOTECA | PALMA | 1 | 1 | G | 18 | 27 | | | | C C1 | C1 | J1 | - | AE | 3079 - SUBESCALA TÈCNICA AUXILIAR ESPECIALITAT ARXIU BIBLIOTECA | | B2 | |
| F00090033 | AUXILIAR ADMINISTRACIÓ GENERAL | PALMA | 1 | 1 | G | 16 | 25 | | | | C C1 | C2 | J1 | - | AG | 3054 - SUBESCALA AUXILIAR | | B2 | |

UNITAT: DEPARTAMENT DE RECURSOS HUMANS / SERVEI DE PREVENCIÓ (HFP0030015)

| LLOC | DENOMINACIÓ | DESTINACIÓ | DT | NL | TL | CD | CE | A. | COMP. | FP | ADM | GR | TJ | TH | ESCALES | PLACES - DESCRIPCIONS | TITULACIONS / REQUISITS | NC | OBS. |
|-----------|--|------------|----|----|----|----|----|----|-------|----|------|--------|----|----|---------|--|--|----|------|
| F00210065 | CAP DE SERVEI | PALMA | 1 | 1 | S | 26 | 48 | | | | C C3 | A1, A2 | J1 | - | AE | 3056 - SUBESCALA TÈCNICA SUPERIOR (TAE SUPERIOR) ESPECIALITAT SEGURETAT TREBALL 3056 - SUBESCALA TÈCNICA SUPERIOR (TAE SUPERIOR) ESPECIALITAT HIGIENE INDUSTRIAL 3056 - SUBESCALA TÈCNICA SUPERIOR (TAE SUPERIOR) ESPECIALITAT ERGONOMIA I PSICOSOCIOLOGIA APLICADA 3057 - SUBESCALA TÈCNICA MITJA (TAE MITJA) ESPECIALITAT SEGURETAT TREBALL 3057 - SUBESCALA TÈCNICA MITJA (TAE MITJA) ESPECIALITAT HIGIENE INDUSTRIAL 3057 - SUBESCALA TÈCNICA MITJA (TAE MITJA) ESPECIALITAT ERGONOMIA I PSICOSOCIOLOGIA APLICADA | REQUISITS: - CARNET DE CONDUIR B - CURS MÍNIM 600 H (RD 39/1997) EN HIGIENE, SEGURETAT EN EL TREBALL I ERGONOMIA I PSICOSOCIOLOGIA APLICADA | B2 | PD |
| F00220020 | CAP DE SECCIÓ | PALMA | 1 | 1 | S | 25 | 45 | | | | C C1 | A1, A2 | J1 | - | AE | 3056 - SUBESCALA TÈCNICA SUPERIOR (TAE SUPERIOR) ESPECIALITAT SEGURETAT TREBALL 3056 - SUBESCALA TÈCNICA SUPERIOR (TAE SUPERIOR) ESPECIALITAT HIGIENE INDUSTRIAL 3056 - SUBESCALA TÈCNICA SUPERIOR (TAE SUPERIOR) ESPECIALITAT ERGONOMIA I PSICOSOCIOLOGIA APLICADA 3057 - SUBESCALA TÈCNICA MITJA (TAE MITJA) ESPECIALITAT SEGURETAT TREBALL 3057 - SUBESCALA TÈCNICA MITJA (TAE MITJA) ESPECIALITAT HIGIENE INDUSTRIAL 3057 - SUBESCALA TÈCNICA MITJA (TAE MITJA) ESPECIALITAT ERGONOMIA I PSICOSOCIOLOGIA APLICADA | REQUISITS: - CARNET DE CONDUIR B - CURS MÍNIM 600 H (RD 39/1997) EN HIGIENE O SEGURETAT EN EL TREBALL O ERGONOMIA I PSICOSOCIOLOGIA APLICADA | B2 | PD |
| F00100166 | TÈCNIC -A ESPECIALISTA EN ERGONOMIA I PSICOSOCIOLOGIA APLICADA | PALMA | 1 | 1 | G | 22 | 34 | | | | C C1 | A1, A2 | J1 | - | AE | 3056 - SUBESCALA TÈCNICA SUPERIOR (TAE SUPERIOR) ESPECIALITAT ERGONOMIA I PSICOSOCIOLOGIA APLICADA 3057 - SUBESCALA TÈCNICA MITJA (TAE MITJA) ESPECIALITAT ERGONOMIA I PSICOSOCIOLOGIA APLICADA | TITULACIONS: - LLICENCIATURA EN PSICOLOGIA - TRES CURSOS DE LA LLICENCIATURA EN PSICOLOGIA REQUISITS: - CARNET DE CONDUIR B - CURS 600 H (RD 39/1997) EN ERGONOMIA I PSICOSOCIOLOGIA APLICADA | B2 | PD |

RELACIÓ DE LLOCS DE TREBALL

Data llistat: 01/04/2023

ÀREA: DEPARTAMENT D'HISENDA I FUNCIÓ PÚBLICA (HFP)

ÒRGAN: DIRECCIÓ INSULAR DE FUNCIÓ PÚBLICA (HFP003)

UNITAT: DEPARTAMENT DE RECURSOS HUMANS / SERVEI DE PREVENCIÓ (HFP0030015)

| LLOC | DENOMINACIÓ | DESTINACIÓ | DT | NL | TL | CD | CE | A. COMP. | FP | ADM | GR | TJ | TH | ESCALES | PLACES - DESCRIPCIONS | TITULACIONS / REQUISITS | NC | OBS. |
|----------|---|------------|----|----|----|----|----|----------|----|--------|----|----|----|--|--|-------------------------|----|------|
| F0010051 | TÈCNIC -A ESPECIALISTA EN HIGIENE INDUSTRIAL | PALMA | 1 | 1 | G | 22 | 34 | C | C1 | A1, A2 | J1 | - | AE | 3056 - SUBESCALA TÈCNICA SUPERIOR (TAE SUPERIOR) ESPECIALITAT HIGIENE INDUSTRIAL 3057 - SUBESCALA TÈCNICA MITJA (TAE MITJA) ESPECIALITAT HIGIENE INDUSTRIAL | TITULACIONS: - ENGINYERIA TÈCNICA INDUSTRIAL - LLICENCIATURA EN FÍSQUES - LLICENCIATURA EN QUÍMIQUES - LLICENCIATURA EN BIOLOGIA - ENGINYERIA INDUSTRIAL - TRES CURSOS DE LA LLICENCIATURA EN QUÍMIQUES - TRES CURSOS DE LA LLICENCIATURA EN FÍSQUES - TRES CURSOS DE LA LLICENCIATURA EN BIOLOGIA | B2 | PD | |
| F0010050 | TÈCNIC -A ESPECIALISTA EN SEGURETAT EN EL TREBALL | PALMA | 1 | 1 | G | 22 | 34 | C | C1 | A1, A2 | J1 | - | AE | 3056 - SUBESCALA TÈCNICA SUPERIOR (TAE SUPERIOR) ESPECIALITAT SEGURETAT TREBALL 3057 - SUBESCALA TÈCNICA MITJA (TAE MITJA) ESPECIALITAT SEGURETAT TREBALL | TITULACIONS: - LLICENCIATURA EN QUÍMIQUES - TRES CURSOS DE LA LLICENCIATURA EN QUÍMIQUES - TOTES LES ENGINYERIES - TOTES LES ENGINYERIES TÈCNiques | B2 | PD | |
| F0009034 | AUXILIAR ADMINISTRACIÓ GENERAL | PALMA | 1 | 1 | G | 16 | 25 | C | C1 | C2 | J1 | - | AG | 3054 - SUBESCALA AUXILIAR | TITULACIONS: - CARNET DE CONDUIR B - CURS D'UN MÍNIM DE 600 H. (RD 39/1997) EN HIGIENE INDUSTRIAL | B2 | | |

UNITAT: DEPARTAMENT DE RECURSOS HUMANS / SERVEI D'ADMINISTRACIÓ ECONÒMICA (HFP0030016)

| LLOC | DENOMINACIÓ | DESTINACIÓ | DT | NL | TL | CD | CE | A. COMP. | FP | ADM | GR | TJ | TH | ESCALES | PLACES - DESCRIPCIONS | TITULACIONS / REQUISITS | NC | OBS. |
|-----------|--|------------|----|----|----|----|----|----------|----|-----|----|----|--------|--|--|-------------------------|----|------|
| F00210032 | CAP DE SERVEI | PALMA | 1 | 1 | S | 28 | 54 | C | C3 | A1 | J1 | - | AG, AE | 3051 - SUBESCALA TÈCNICA (TAG) 3056 - SUBESCALA TÈCNICA SUPERIOR (TAE SUPERIOR) ESPECIALITAT ECONOMISTA | TITULACIONS: - LLICENCIATURA EN CIÈNCIES ECONÒMIQUES O EMPRESARIALS | C1 | PD | |
| F00100052 | TÈCNIC -A SUPERIOR ECONOMISTA | PALMA | 1 | 1 | G | 23 | 34 | C | C1 | A1 | J1 | - | AE | 3056 - SUBESCALA TÈCNICA SUPERIOR (TAE SUPERIOR) ESPECIALITAT ECONOMISTA | | B2 | | |
| F00110067 | TÈCNIC -A DE GRAU MITJÀ GESTIÓ ECONÒMICA | PALMA | 1 | 1 | G | 21 | 35 | C | C1 | A2 | J1 | - | AE | 3057 - SUBESCALA TÈCNICA MITJA (TAE MITJA) ESPECIALITAT GESTIÓ ECONÒMICA | TITULACIONS: - TRES CURSOS DE LA LLICENCIATURA EN ECONÒMIQUES - DIPLOMATURA EN CIÈNCIES EMPRESARIALS | B2 | | |

UNITAT: DEPARTAMENT DE RECURSOS HUMANS / SERVEI D'ADMINISTRACIÓ ECONÒMICA / SECCIÓ DE NÒMINES I SEGURETAT SOCIAL (HFP0030017)

| LLOC | DENOMINACIÓ | DESTINACIÓ | DT | NL | TL | CD | CE | A. COMP. | FP | ADM | GR | TJ | TH | ESCALES | PLACES - DESCRIPCIONS | TITULACIONS / REQUISITS | NC | OBS. |
|-----------|---|------------|----|----|----|----|----|----------|----|--------|----|----|--------|---|--|-------------------------|----|------|
| F00220021 | CAP DE SECCIÓ | PALMA | 1 | 1 | S | 26 | 51 | C | C3 | A1, A2 | J1 | - | AG, AE | 3051 - SUBESCALA TÈCNICA (TAG) 3056 - SUBESCALA TÈCNICA SUPERIOR (TAE SUPERIOR) 3057 - SUBESCALA TÈCNICA MITJA (TAE MITJA) ESPECIALITAT GRADUAT -ADA SOCIAL | TITULACIONS: - LLICENCIATURA EN DRET - LLICENCIATURA EN CIÈNCIES ECONÒMIQUES O EMPRESARIALS - ENGINYERIA EN INFORMÀTICA - DIPLOMATURA EN RELACIONS LABORALS - GRADUAT SOCIAL | C1 | PD | |
| F00110161 | GRADUAT -ADA SOCIAL | PALMA | 1 | 1 | G | 21 | 35 | C | C1 | A2 | J1 | - | AE | 3057 - SUBESCALA TÈCNICA MITJA (TAE MITJA) ESPECIALITAT GRADUAT -ADA SOCIAL | | B2 | | |
| F00230029 | SECRETARI -ÀRIA DE NÒMINES | PALMA | 1 | 1 | S | 17 | 34 | C | C1 | C1, C2 | J1 | - | AG | 3053 - SUBESCALA ADMINISTRATIVA 3054 - SUBESCALA AUXILIAR | | C1 | PD | |
| F00230030 | SECRETARI -ÀRIA DE COORDINACIÓ ADMINISTRATIVA | PALMA | 1 | 1 | S | 17 | 28 | C | C1 | C2 | J1 | - | AG | 3054 - SUBESCALA AUXILIAR | | B2 | | |
| F00090036 | AUXILIAR ADMINISTRACIÓ GENERAL | PALMA | 2 | 2 | G | 16 | 25 | C | C1 | C2 | J1 | - | AG | 3054 - SUBESCALA AUXILIAR | | B2 | | |
| F00090035 | AUXILIAR ADMINISTRACIÓ GENERAL | PALMA | 1 | 1 | G | 16 | 25 | C | C1 | C2 | J1 | - | AG | 3054 - SUBESCALA AUXILIAR | | B2 | | |

UNITAT: DEPARTAMENT DE RECURSOS HUMANS / SERVEI DE COORDINACIÓ (HFP0030018)

| LLOC | DENOMINACIÓ | DESTINACIÓ | DT | NL | TL | CD | CE | A. COMP. | FP | ADM | GR | TJ | TH | ESCALES | PLACES - DESCRIPCIONS | TITULACIONS / REQUISITS | NC | OBS. |
|-----------|------------------------------|------------|----|----|----|----|----|----------|----|-----|----|----|--------|---|--|-------------------------|----|------|
| F00210033 | CAP DE SERVEI DE COORDINACIÓ | PALMA | 1 | 1 | S | 28 | 63 | LD | C3 | A1 | J1 | - | AG, AE | 3051 - SUBESCALA TÈCNICA (TAG) 3056 - SUBESCALA TÈCNICA SUPERIOR (TAE SUPERIOR) ESPECIALITAT GESTIÓ RRHH 3056 - SUBESCALA TÈCNICA SUPERIOR (TAE SUPERIOR) | TITULACIONS: - LLICENCIATURA EN DRET - LLICENCIATURA EN CIÈNCIES DEL TREBALL | C1 | PD | |

UNITAT: DEPARTAMENT DE RECURSOS HUMANS / SERVEI DE COORDINACIÓ / SERVEI DE SELECCIÓ I PROVEÏMENT (HFP0030019)

| LLOC | DENOMINACIÓ | DESTINACIÓ | DT | NL | TL | CD | CE | A. COMP. | FP | ADM | GR | TJ | TH | ESCALES | PLACES - DESCRIPCIONS | TITULACIONS / REQUISITS | NC | OBS. |
|-----------|---------------|------------|----|----|----|----|----|----------|----|-----|----|----|--------|---|--|-------------------------|----|------|
| F00210034 | CAP DE SERVEI | PALMA | 1 | 1 | S | 26 | 45 | C | C3 | A1 | J1 | - | AG, AE | 3051 - SUBESCALA TÈCNICA (TAG) 3056 - SUBESCALA TÈCNICA SUPERIOR (TAE SUPERIOR) 3056 - SUBESCALA TÈCNICA SUPERIOR (TAE SUPERIOR) ESPECIALITAT SELECCIÓ 3056 - SUBESCALA TÈCNICA SUPERIOR (TAE SUPERIOR) ESPECIALITAT PEDAGOGIA | TITULACIONS: - LLICENCIATURA EN DRET - LLICENCIATURA EN PSICOLOGIA - LLICENCIATURA EN PEDAGOGIA | C1 | PD | |

UNITAT: DEPARTAMENT DE RECURSOS HUMANS / SERVEI DE COORDINACIÓ / SERVEI DE SELECCIÓ I PROVEÏMENT / SELECCIÓ (HFP0030020)

| LLOC | DENOMINACIÓ | DESTINACIÓ | DT | NL | TL | CD | CE | A. COMP. | FP | ADM | GR | TJ | TH | ESCALES | PLACES - DESCRIPCIONS | TITULACIONS / REQUISITS | NC | OBS. |
|-----------|-----------------------------------|------------|----|----|----|----|----|----------|----|-----|----|----|--------|--|---|-------------------------|----|------|
| F00100053 | COORDINADOR -A DE SELECCIÓ | PALMA | 1 | 1 | G | 23 | 38 | C | C1 | A1 | J1 | - | AE | 3056 - SUBESCALA TÈCNICA SUPERIOR (TAE SUPERIOR) ESPECIALITAT SELECCIÓ | TITULACIONS: - LLICENCIATURA EN PSICOLOGIA - LLICENCIATURA EN PEDAGOGIA | B2 | | |
| F00060023 | TÈCNIC -A JURÍDIC -A | PALMA | 1 | 1 | G | 23 | 35 | C | C1 | A1 | J1 | - | AG, AE | 3051 - SUBESCALA TÈCNICA (TAG) 3056 - SUBESCALA TÈCNICA SUPERIOR (TAE SUPERIOR) | TITULACIONS: - LLICENCIATURA EN DRET | C1 | | |
| F00080060 | ADMINISTRATIU -IVA D'ADM. GENERAL | PALMA | 2 | 2 | G | 18 | 28 | C | C1 | C1 | J1 | - | AG | 3053 - SUBESCALA ADMINISTRATIVA | | C1 | | |

UNITAT: DEPARTAMENT DE RECURSOS HUMANS / SERVEI DE COORDINACIÓ / SERVEI DE SELECCIÓ I PROVEÏMENT / PROVEÏMENT (HFP0030021)

| LLOC | DENOMINACIÓ | DESTINACIÓ | DT | NL | TL | CD | CE | A. COMP. | FP | ADM | GR | TJ | TH | ESCALES | PLACES - DESCRIPCIONS | TITULACIONS / REQUISITS | NC | OBS. |
|-----------|---|------------|----|----|----|----|----|----------|----|--------|----|----|--------|---|---|-------------------------|----|------|
| F00100167 | COORDINADOR -A DE SELECCIÓ I OCUPACIÓ TEMPORALS | PALMA | 1 | 1 | G | 22 | 38 | C | C1 | A1, A2 | J1 | - | AG, AE | 3051 - SUBESCALA TÈCNICA (TAG) 3056 - SUBESCALA TÈCNICA SUPERIOR (TAE SUPERIOR) 3056 - SUBESCALA TÈCNICA SUPERIOR (TAE SUPERIOR) ESPECIALITAT SELECCIÓ 3057 - SUBESCALA TÈCNICA MITJA (TAE MITJA) 3057 - SUBESCALA TÈCNICA MITJA (TAE MITJA) ESPECIALITAT GRADUAT -ADA SOCIAL | TITULACIONS: - LLICENCIATURA EN PSICOLOGIA - LLICENCIATURA EN PEDAGOGIA - LLICENCIATURA EN DRET - LLICENCIATURA EN CIÈNCIES DEL TREBALL - TRES CURSOS DE LA LLICENCIATURA EN PSICOLOGIA - TRES CURSOS DE LA LLICENCIATURA EN PEDAGOGIA - TRES CURSOS DE LA LLICENCIATURA DE DRET - DIPLOMATURA EN RELACIONS LABORALS - GRADUAT SOCIAL | C1 | | |
| F00110068 | TÈCNIC -A MITJÀ DE SELECCIÓ | PALMA | 1 | 1 | G | 20 | 31 | C | C1 | A2 | J1 | - | AE | 3057 - SUBESCALA TÈCNICA MITJA (TAE MITJA) ESPECIALITAT SELECCIÓ | TITULACIONS: - TRES CURSOS DE LA LLICENCIATURA EN PEDAGOGIA - TRES CURSOS DE LA LLICENCIATURA EN PSICOLOGIA | B2 | | |
| F00120024 | TÈCNIC -A AUXILIAR DE SELECCIÓ | PALMA | 1 | 1 | G | 18 | 30 | C | C1 | C1 | J1 | - | AG, AE | 3053 - SUBESCALA ADMINISTRATIVA 3079 - SUBESCALA TÈCNICA AUXILIAR ESPECIALITAT GESTIÓ DE PERSONAL | | C1 | | |
| F00090037 | AUXILIAR ADMINISTRACIÓ GENERAL | PALMA | 1 | 1 | G | 16 | 25 | C | C1 | C2 | J1 | - | AG | 3054 - SUBESCALA AUXILIAR | | B2 | | |

RELACIÓ DE LLOCS DE TREBALL

Data llistat: 01/04/2023

ÀREA: DEPARTAMENT DE MOBILITAT I INFRAESTRUCTURES (MIN)

ÒRGAN: DIRECCIÓ INSULAR D'INFRAESTRUCTURES (MIN003)

UNITAT: SERVEI D'EXPLOTACIÓ I CONSERVACIÓ / EXPLOTACIÓ (MIN0030005)

| LLOC | DENOMINACIÓ | DESTINACIÓ | DT | NL | TL | CD | CE | A. COMP. | FP | ADM. | NIV | TJ | TH | CATEGORIES / ESPECIALITATS | TITULACIONS / REQUISITS | NC | OBS. |
|-----------|-------------------------|------------|----|----|----|----|----|----------|----|------|--------|----|----|--|-------------------------------------|----|--------|
| L00120001 | ZELADOR -A D'EXPLOTACIÓ | PALMA | 1 | 1 | G | 19 | 32 | | L | C1 | C1 | J1 | - | TÈCNIC -A AUXILIAR ESPECIALITAT OBRES PÚBLIQUES ZELADOR -A D'EXPLOTACIÓ | REQUISITS: - CARNET DE CONDUIR B | B2 | DH, PD |
| L00230001 | VIGILANT D'EXPLOTACIÓ | MONTUÏRI | 1 | 1 | G | 18 | 31 | | L | C1 | C1, C2 | J1 | - | TÈCNIC -A AUXILIAR ESPECIALITAT OBRES PÚBLIQUES OFICIAL -A ESPECIALITAT CARRETERES VIGILANT D'EXPLOTACIÓ | REQUISITS: - CARNET DE CONDUIR B | B2 | DH, PD |
| L00240001 | VIGILANT DE CARRETERES | MONTUÏRI | 1 | 1 | G | 17 | 30 | | L | C1 | C2 | J1 | - | CONDUCTOR -A OFICIAL -A ESPECIALITAT CARRETERES | REQUISITS: - CARNET DE CONDUIR B | B1 | DH, PD |

UNITAT: SERVEI D'EXPLOTACIÓ I CONSERVACIÓ / CONSERVACIÓ / OBRA CIVIL (MIN0030024)

| LLOC | DENOMINACIÓ | DESTINACIÓ | DT | NL | TL | CD | CE | A. COMP. | FP | ADM. | GR | TJ | TH | ESCALES | PLACES - DESCRIPCIONS | TITULACIONS / REQUISITS | NC | OBS. |
|-----------|---|------------|----|----|----|----|----|----------|----|------|--------|----|----|---------|---|-------------------------------------|----|--------|
| F00100083 | ENGINYER -A DE CONSERVACIÓ | PALMA | 1 | 1 | G | 26 | 52 | | C | C1 | A1 | J1 | - | AE | 3056 - SUBESCALA TÈCNICA SUPERIOR (TAE SUPERIOR) ESPECIALITAT ENGINYER -A DE CAMINS, CANALS I PORTS | REQUISITS: - CARNET DE CONDUIR B | B2 | |
| F00100088 | ENGINYER -A DE CONSERVACIÓ | PALMA | 1 | 1 | G | 26 | 50 | | C | C3 | A1, A2 | J1 | - | AE | 3056 - SUBESCALA TÈCNICA SUPERIOR (TAE SUPERIOR) ESPECIALITAT ENGINYER -A DE CAMINS, CANALS I PORTS 3057 - SUBESCALA TÈCNICA MITJA (TAE MITJA) ESPECIALITAT ENGINYERIA TÈCNICA D'OBRES PÚBLIQUES | REQUISITS: - CARNET DE CONDUIR B | B2 | |
| F00100089 | ENGINYER -A D'OBRA CIVIL | PALMA | 1 | 1 | G | 26 | 50 | | C | C3 | A1, A2 | J1 | - | AE | 3056 - SUBESCALA TÈCNICA SUPERIOR (TAE SUPERIOR) ESPECIALITAT ENGINYER -A DE CAMINS, CANALS I PORTS 3057 - SUBESCALA TÈCNICA MITJA (TAE MITJA) ESPECIALITAT ENGINYERIA TÈCNICA D'OBRES PÚBLIQUES | REQUISITS: - CARNET DE CONDUIR B | B2 | |
| F00110076 | ENGINYER -A TÈCNIC -A DE CONSERVACIÓ | PALMA | 1 | 1 | G | 25 | 43 | | C | C3 | A2 | J1 | - | AE | 3057 - SUBESCALA TÈCNICA MITJA (TAE MITJA) ESPECIALITAT ENGINYERIA TÈCNICA D'OBRES PÚBLIQUES | REQUISITS: - CARNET DE CONDUIR B | B2 | |
| F00110077 | ENCARREGAT -ADA TÈCNIC-A DE CONTROL D'OBRES | MONTUÏRI | 1 | 1 | S | 20 | 41 | | C | C1 | A2, C1 | J1 | - | AE | 3057 - SUBESCALA TÈCNICA MITJA (TAE MITJA) 3079 - SUBESCALA TÈCNICA AUXILIAR ESPECIALITAT OBRES PÚBLIQUES 3079 - SUBESCALA TÈCNICA AUXILIAR ESPECIALITAT AJUDANT -A FACULTATIU -IVA | REQUISITS: - CARNET DE CONDUIR B | B2 | DH, PD |
| F00110075 | ENCARREGAT -ADA TÈCNIC-A DE CONTROL D'OBRES | PALMA | 1 | 1 | S | 20 | 41 | | C | C1 | A2, C1 | J1 | - | AE | 3057 - SUBESCALA TÈCNICA MITJA (TAE MITJA) 3079 - SUBESCALA TÈCNICA AUXILIAR ESPECIALITAT OBRES PÚBLIQUES 3079 - SUBESCALA TÈCNICA AUXILIAR ESPECIALITAT AJUDANT -A FACULTATIU -IVA | REQUISITS: - CARNET DE CONDUIR B | B2 | DH, PD |
| F00110078 | ENCARREGAT -ADA TÈCNIC-A DE CONTROL D'OBRES | PALMA | 1 | 1 | S | 20 | 41 | | C | C1 | A2, C1 | J1 | - | AE | 3057 - SUBESCALA TÈCNICA MITJA (TAE MITJA) 3079 - SUBESCALA TÈCNICA AUXILIAR ESPECIALITAT OBRES PÚBLIQUES 3079 - SUBESCALA TÈCNICA AUXILIAR ESPECIALITAT AJUDANT -A FACULTATIU -IVA | REQUISITS: - CARNET DE CONDUIR B | B2 | DH, PD |
| F00110128 | ENCARREGAT -ADA TÈCNIC-A DE CONTROL D'OBRES | PALMA | 1 | 1 | S | 20 | 41 | | C | C1 | A2, C1 | J1 | - | AE | 3057 - SUBESCALA TÈCNICA MITJA (TAE MITJA) 3079 - SUBESCALA TÈCNICA AUXILIAR ESPECIALITAT OBRES PÚBLIQUES 3079 - SUBESCALA TÈCNICA AUXILIAR ESPECIALITAT AJUDANT -A FACULTATIU -IVA | REQUISITS: - CARNET DE CONDUIR B | B2 | PD |

UNITAT: SERVEI D'EXPLOTACIÓ I CONSERVACIÓ / CONSERVACIÓ / OBRA CIVIL (MIN0030024)

| LLOC | DENOMINACIÓ | DESTINACIÓ | DT | NL | TL | CD | CE | A. COMP. | FP | ADM. | GR | TJ | TH | ESCALES | PLACES - DESCRIPCIONS | TITULACIONS / REQUISITS | NC | OBS. |
|-----------|--|------------|----|----|----|----|----|----------|----|------|----|----|----|---------|--|-------------------------------------|----|--------|
| F00120031 | AJUDANT -A TÈCNIC -A DE CONSERVACIÓ | MONTUÏRI | 1 | 1 | G | 19 | 34 | | C | C1 | C1 | J1 | - | AE | 3074 - ENCARREGAT/ADA DE PERSONAL D'OFICIS ESPECIALITAT CAPATÀS -ASSA D'OBRES 3079 - SUBESCALA TÈCNICA AUXILIAR ESPECIALITAT OBRES PÚBLIQUES 3079 - SUBESCALA TÈCNICA AUXILIAR ESPECIALITAT AJUDANT -A FACULTATIU -IVA | REQUISITS: - CARNET DE CONDUIR B | B2 | DH, PD |
| F00120032 | AJUDANT -A TÈCNIC -A DE CONSERVACIÓ | PALMA | 1 | 1 | G | 19 | 34 | | C | C1 | C1 | J1 | - | AE | 3074 - ENCARREGAT/ADA DE PERSONAL D'OFICIS ESPECIALITAT CAPATÀS -ASSA D'OBRES 3079 - SUBESCALA TÈCNICA AUXILIAR ESPECIALITAT OBRES PÚBLIQUES 3079 - SUBESCALA TÈCNICA AUXILIAR ESPECIALITAT AJUDANT -A FACULTATIU -IVA | REQUISITS: - CARNET DE CONDUIR B | B2 | DH, PD |
| F00120058 | TÈCNIC -A SUPERIOR EN PROJECTES D'OBRA CIVIL | PALMA | 1 | 1 | G | 19 | 32 | | C | C1 | B | J1 | - | AE | 3091 - SUBESCALA TÈCNICA MITJA (B) ESPECIALITAT TÈCNIC -A SUPERIOR EN PROJECTES D'OBRA CIVIL | REQUISITS: - CARNET DE CONDUIR B | B2 | |

| LLOC | DENOMINACIÓ | DESTINACIÓ | DT | NL | TL | CD | CE | A. COMP. | FP | ADM. | NIV | TJ | TH | CATEGORIES / ESPECIALITATS | TITULACIONS / REQUISITS | NC | OBS. |
|-----------|------------------------------|------------|----|----|----|----|----|----------|----|------|-----|----|----|---|-------------------------------------|----|------|
| L00140003 | CAPATÀS -ASSA D'OBRES | PALMA | 1 | 1 | G | 19 | 32 | | L | C1 | C1 | J1 | - | CAPATÀS -ASSA D'OBRES TÈCNIC -A AUXILIAR ESPECIALITAT OBRES PÚBLIQUES | REQUISITS: - CARNET DE CONDUIR B | B2 | PD |
| L00130002 | VIGILANT D'OBRA CIVIL | PALMA | 1 | 1 | G | 18 | 32 | | L | C1 | C1 | J1 | - | OPERADOR -A DE MÀQUINES PESADES TÈCNIC -A AUXILIAR ESPECIALITAT OBRES PÚBLIQUES | REQUISITS: - CARNET DE CONDUIR C | B2 | PD |
| L00130001 | VIGILANT D'OBRA CIVIL | MONTUÏRI | 1 | 1 | G | 18 | 32 | | L | C1 | C1 | J1 | - | OPERADOR -A DE MÀQUINES PESADES TÈCNIC -A AUXILIAR ESPECIALITAT OBRES PÚBLIQUES | REQUISITS: - CARNET DE CONDUIR C | B2 | PD |
| L00190002 | AUXILIAR CONSERVACIÓ | PALMA | 1 | 1 | G | 17 | 28 | | L | C1 | C2 | J1 | - | AUXILIAR FACULTATIU -IVA CONDUCTOR -A OFICIAL -A ESPECIALITAT CARRETERES OFICIAL -A ESPECIALITAT PICAPEDRER -A | REQUISITS: - CARNET DE CONDUIR B | B1 | PD |
| L00170002 | OFICIAL -A D'OBRES PÚBLIQUES | MONTUÏRI | 1 | 1 | G | 17 | 28 | | L | C1 | C2 | J1 | - | CONDUCTOR -A OFICIAL -A ESPECIALITAT CARRETERES | REQUISITS: - CARNET DE CONDUIR B | B1 | PD |
| L00170001 | OFICIAL -A D'OBRES PÚBLIQUES | PALMA | 1 | 1 | G | 17 | 28 | | L | C1 | C2 | J1 | - | CONDUCTOR -A OFICIAL -A ESPECIALITAT CARRETERES | REQUISITS: - CARNET DE CONDUIR B | B1 | PD |

UNITAT: SERVEI D'EXPLOTACIÓ I CONSERVACIÓ / CONSERVACIÓ / INSTAL·LACIONS (MIN0030025)

| LLOC | DENOMINACIÓ | DESTINACIÓ | DT | NL | TL | CD | CE | A. COMP. | FP | ADM. | GR | TJ | TH | ESCALES | PLACES - DESCRIPCIONS | TITULACIONS / REQUISITS | NC | OBS. |
|-----------|---|------------|----|----|----|----|----|----------|----|------|-------|----|----|---------|---|--|----|------|
| F00100080 | ENGINYER -A DITS | PALMA | 1 | 1 | G | 26 | 50 | | C | C1 | A1 | J1 | - | AE | 3056 - SUBESCALA TÈCNICA SUPERIOR (TAE SUPERIOR) ESPECIALITAT ENGINYER -A DE CAMINS, CANALS I PORTS | REQUISITS: - CARNET DE CONDUIR B | B2 | |
| F00100082 | ENGINYER -A D'INSTAL·LACIONS | PALMA | 1 | 1 | G | 24 | 38 | | C | C1 | A1 | J1 | - | AE | 3056 - SUBESCALA TÈCNICA SUPERIOR (TAE SUPERIOR) ESPECIALITAT ENGINYER -A INDUSTRIAL | REQUISITS: - CARNET DE CONDUIR B | B2 | |
| F00100160 | ENGINYER -A D'INSTAL·LACIONS TELEMÀTIQUES | PALMA | 1 | 1 | G | 24 | 38 | | C | C1 | A1 | J1 | - | AE | 3056 - SUBESCALA TÈCNICA SUPERIOR (TAE SUPERIOR) ESPECIALITAT INFORMÀTICA | TITULACIONS: - ENGINYERIA DE TELECOMUNICACIONS REQUISITS: - CARNET DE CONDUIR B | B2 | |
| F00190029 | TÈCNIC -A SUPERIOR EN SISTEMES DE TELECOMUNICACIONS I INFORMÀTICS | PALMA | 1 | 1 | G | 19 | 32 | | C | C1 | B | J1 | - | AE | 3091 - SUBESCALA TÈCNICA MITJA (B) ESPECIALITAT TÈCNIC -A SUPERIOR EN SISTEMES DE TELECOMUNICACIONS I INFORMÀTICS (B) | REQUISITS: - CARNET DE CONDUIR B | B2 | |
| F00120060 | OPERADOR -A DEL CENTRE DE COORDINACIÓ | PALMA | 2 | 2 | G | 18 | 33 | | C | C1 | B, C1 | J2 | - | AE | 3079 - SUBESCALA TÈCNICA AUXILIAR ESPECIALITAT INFORMÀTICA 3091 - SUBESCALA TÈCNICA MITJA (B) ESPECIALITAT TÈCNIC -A INFORMÀTICA | TITULACIONS: - FP2 D'INFORMÀTICA REQUISITS: - CARNET DE CONDUIR B | B2 | |
| F00190014 | OFICIAL -A D'OBRES PÚBLIQUES | PALMA | 1 | 1 | G | 17 | 28 | | C | C1 | C2 | J1 | - | AE | 3076 - OFICIAL DE PERSONAL D'OFICIS ESPECIALITAT CONDUCTOR -A 3076 - OFICIAL DE PERSONAL D'OFICIS ESPECIALITAT CARRETERES | REQUISITS: - CARNET DE CONDUIR B | B1 | PD |

RELACIÓ DE LLOCS DE TREBALL

Data llistat: 01/04/2023

ÀREA: DEPARTAMENT DE MOBILITAT I INFRAESTRUCTURES (MIN)

ÒRGAN: DIRECCIÓ INSULAR D'INFRAESTRUCTURES (MIN003)

UNITAT: SERVEI DE PLANIFICACIÓ I PROJECTES / SECCIÓ DE TOPOGRAFIA (MIN0030022)

| LLOC | DENOMINACIÓ | DESTINACIÓ | DT | NL | TL | CD | CE | A. | COMP. | FP | ADM. | NIV | TJ | TH | CATEGORIES / ESPECIALITATS | TITULACIONS / REQUISITS | NC | OBS. |
|-----------|--------------------------|------------|----|----|----|----|----|----|-------|----|------|------|----|----|--|-------------------------------------|----|------|
| L00180005 | PEÓ ESPECIALITZAT -ADA | PALMA | 1 | 1 | G | 14 | 23 | | | L | C1 | AP | J1 | - | PEÓ ESPECIALITZAT -ADA | | B1 | PD |
| L00180004 | PEÓ ESPECIALITZAT -ADA | PALMA | 1 | 1 | G | 14 | 23 | | | L | C1 | AP | J1 | - | PEÓ ESPECIALITZAT -ADA | | B1 | PD |
| L00210002 | PRÀCTIC -A TOPOGRÀFIC -A | PALMA | 1 | 1 | G | 19 | 32 | | | L | C1 | B,C1 | J1 | - | PRÀCTIC -A TOPOGRÀFIC -A PRÀCTIC -A TOPOGRÀFIC -A | REQUISITS: - CARNET DE CONDUIR B | B2 | PD |
| L00210001 | PRÀCTIC -A TOPOGRÀFIC -A | PALMA | 2 | 2 | G | 19 | 32 | | | L | C1 | B,C1 | J1 | - | PRÀCTIC -A TOPOGRÀFIC -A PRÀCTIC -A TOPOGRÀFIC -A | REQUISITS: - CARNET DE CONDUIR B | B2 | PD |

UNITAT: SERVEI DE PLANIFICACIÓ I PROJECTES / DELINEACIÓ (MIN0030023)

| LLOC | DENOMINACIÓ | DESTINACIÓ | DT | NL | TL | CD | CE | A. | COMP. | FP | ADM | GR | TJ | TH | ESCALES | PLACES - DESCRIPCIONS | TITULACIONS / REQUISITS | NC | OBS. |
|-----------|--|------------|----|----|----|----|----|----|-------|----|-----|------|----|----|---------|---|-------------------------------------|----|------|
| F00120036 | COORDINADOR -A DE DELINEACIÓ I REPROGRAFIA | PALMA | 1 | 1 | S | 19 | 35 | | | C | C1 | B,C1 | J1 | - | AE | 3079 - SUBESCALA TÈCNICA AUXILIAR ESPECIALITAT DELINEANT -A 3091 - SUBESCALA TÈCNICA MITJA (B) ESPECIALITAT DELINEANT -A | REQUISITS: - CARNET DE CONDUIR B | B2 | |
| F00120037 | DELINEANT | PALMA | 1 | 1 | G | 18 | 28 | | | C | C1 | B,C1 | J1 | - | AE | 3079 - SUBESCALA TÈCNICA AUXILIAR ESPECIALITAT DELINEANT -A 3091 - SUBESCALA TÈCNICA MITJA (B) ESPECIALITAT DELINEANT -A | REQUISITS: - CARNET DE CONDUIR B | B2 | PD |
| F00120038 | DELINEANT | PALMA | 2 | 2 | G | 18 | 28 | | | C | C1 | B,C1 | J1 | - | AE | 3079 - SUBESCALA TÈCNICA AUXILIAR ESPECIALITAT DELINEANT -A 3091 - SUBESCALA TÈCNICA MITJA (B) ESPECIALITAT DELINEANT -A | REQUISITS: - CARNET DE CONDUIR B | B2 | PD |

ÒRGAN: DIRECCIÓ INSULAR D'INSPECCIÓ TÈCNICA DE VEHICLES I ACTIVITATS (MIN004)

UNITAT: SERVEI D'INSPECCIÓ TÈCNICA DE VEHICLES I ACTIVITATS (MIN0040007)

| LLOC | DENOMINACIÓ | DESTINACIÓ | DT | NL | TL | CD | CE | A. | COMP. | FP | ADM | GR | TJ | TH | ESCALES | PLACES - DESCRIPCIONS | TITULACIONS / REQUISITS | NC | OBS. |
|-----------|-------------------------------|------------|----|----|----|----|----|----|-------|----|-----|----|----|----|---------|--|--|----|------|
| F00210053 | CAP DE SERVEI | PALMA | 1 | 1 | S | 28 | 50 | | | LD | C4 | A1 | J1 | - | AG, AE | 3051 - SUBESCALA TÈCNICA (TAG) 3056 - SUBESCALA TÈCNICA SUPERIOR (TAE SUPERIOR) 3056 - SUBESCALA TÈCNICA SUPERIOR (TAE SUPERIOR) ESPECIALITAT ENGINYER -A INDUSTRIAL | TITULACIONS: - LLICENCIATURA EN DRET - LLICENCIATURA EN CIÈNCIES ECONÒMIQUES O EMPRESARIALS REQUISITS: - CARNET DE CONDUIR B | C1 | PD |
| F00100215 | ADJUNT -A CAP DE SERVEI D'ITV | PALMA | 1 | 1 | S | 26 | 48 | | | C | C3 | A1 | J1 | - | AG, AE | 3051 - SUBESCALA TÈCNICA (TAG) 3056 - SUBESCALA TÈCNICA SUPERIOR (TAE SUPERIOR) | TITULACIONS: - LLICENCIATURA EN DRET - LLICENCIATURA EN CIÈNCIES ECONÒMIQUES O EMPRESARIALS REQUISITS: - CARNET DE CONDUIR B | C1 | |

UNITAT: SERVEI D'INSPECCIÓ TÈCNICA DE VEHICLES I ACTIVITATS / SECCIÓ TÈCNICA (MIN0040008)

| LLOC | DENOMINACIÓ | DESTINACIÓ | DT | NL | TL | CD | CE | A. | COMP. | FP | ADM | GR | TJ | TH | ESCALES | PLACES - DESCRIPCIONS | TITULACIONS / REQUISITS | NC | OBS. |
|-----------|--------------------------|------------|----|----|----|----|----|----|-------|----|-----|--------|----|----|---------|--|-------------------------------------|----|------|
| F00220033 | CAP DE SECCIÓ | PALMA | 1 | 1 | S | 24 | 38 | | | C | C3 | A1, A2 | J1 | - | AE | 3056 - SUBESCALA TÈCNICA SUPERIOR (TAE SUPERIOR) ESPECIALITAT ENGINYER -A INDUSTRIAL 3057 - SUBESCALA TÈCNICA MITJA (TAE MITJA) ESPECIALITAT ENGINYER -A TÈCNIC -A INDUSTRIAL | REQUISITS: - CARNET DE CONDUIR B | B2 | PD |
| F00110082 | MECÀNIC -A SUPERVISOR -A | PALMA | 1 | 1 | G | 18 | 29 | | | C | C1 | B,C1 | J1 | - | AE | 3079 - SUBESCALA TÈCNICA AUXILIAR ESPECIALITAT MECÀNIC -A SUPERVISOR -A 3091 - SUBESCALA TÈCNICA MITJA (B) ESPECIALITAT MECÀNIC -A SUPERVISOR -A | REQUISITS: - CARNET DE CONDUIR B | B2 | |
| F00110083 | MECÀNIC -A SUPERVISOR -A | MANACOR | 1 | 1 | G | 18 | 29 | | | C | C1 | B,C1 | J1 | - | AE | 3079 - SUBESCALA TÈCNICA AUXILIAR ESPECIALITAT MECÀNIC -A SUPERVISOR -A 3091 - SUBESCALA TÈCNICA MITJA (B) ESPECIALITAT MECÀNIC -A SUPERVISOR -A | REQUISITS: - CARNET DE CONDUIR B | B2 | |
| F00130016 | MECÀNIC -A INSPECTOR -A | MANACOR | 1 | 1 | G | 17 | 28 | | | C | C1 | C1, C2 | J1 | - | AE | 3079 - SUBESCALA TÈCNICA AUXILIAR ESPECIALITAT MECÀNIC -A INSPECTOR -A 3082 - COMESSES ESPECIALS ESPECIALITAT MECÀNIC -A INSPECTOR -A | REQUISITS: - CARNET DE CONDUIR B | B2 | |
| F00130018 | MECÀNIC -A INSPECTOR -A | PALMA | 3 | 3 | G | 17 | 28 | | | C | C1 | C1, C2 | J1 | - | AE | 3079 - SUBESCALA TÈCNICA AUXILIAR ESPECIALITAT MECÀNIC -A INSPECTOR -A 3082 - COMESSES ESPECIALS ESPECIALITAT MECÀNIC -A INSPECTOR -A | REQUISITS: - CARNET DE CONDUIR B | B2 | |
| F00130017 | MECÀNIC -A INSPECTOR -A | INCA | 1 | 1 | G | 17 | 28 | | | C | C1 | C1, C2 | J1 | - | AE | 3079 - SUBESCALA TÈCNICA AUXILIAR ESPECIALITAT MECÀNIC -A INSPECTOR -A 3082 - COMESSES ESPECIALS ESPECIALITAT MECÀNIC -A INSPECTOR -A | REQUISITS: - CARNET DE CONDUIR B | B2 | |

UNITAT: SERVEI D'INSPECCIÓ TÈCNICA DE VEHICLES I ACTIVITATS / SECCIÓ ADMINISTRATIVA (MIN0040009)

| LLOC | DENOMINACIÓ | DESTINACIÓ | DT | NL | TL | CD | CE | A. | COMP. | FP | ADM | GR | TJ | TH | ESCALES | PLACES - DESCRIPCIONS | TITULACIONS / REQUISITS | NC | OBS. |
|-----------|-----------------------------------|------------|----|----|----|----|----|----|-------|----|-----|----|----|----|---------|--|--|----|------|
| F00220027 | CAP DE SECCIÓ | PALMA | 1 | 1 | S | 26 | 42 | | | C | C3 | A1 | J1 | - | AG, AE | 3051 - SUBESCALA TÈCNICA (TAG) 3056 - SUBESCALA TÈCNICA SUPERIOR (TAE SUPERIOR) | TITULACIONS: - LLICENCIATURA EN DRET - LLICENCIATURA EN CIÈNCIES ECONÒMIQUES O EMPRESARIALS REQUISITS: - CARNET DE CONDUIR B | C1 | PD |
| F00080093 | ADMINISTRATIU -IVA D'ADM. GENERAL | PALMA | 2 | 2 | G | 18 | 28 | | | C | C1 | C1 | J1 | - | AG | 3053 - SUBESCALA ADMINISTRATIVA | | C1 | |
| F00090053 | AUXILIAR ADMINISTRACIÓ GENERAL | MANACOR | 1 | 1 | G | 16 | 25 | | | C | C1 | C2 | J1 | - | AG | 3054 - SUBESCALA AUXILIAR | | B2 | |
| F00090051 | AUXILIAR ADMINISTRACIÓ GENERAL | PALMA | 1 | 1 | G | 16 | 25 | | | C | C1 | C2 | J1 | - | AG | 3054 - SUBESCALA AUXILIAR | | B2 | |
| F00090052 | AUXILIAR ADMINISTRACIÓ GENERAL | PALMA | 5 | 5 | G | 16 | 25 | | | C | C1 | C2 | J1 | - | AG | 3054 - SUBESCALA AUXILIAR | | B2 | |
| F00090054 | AUXILIAR ADMINISTRACIÓ GENERAL | INCA | 1 | 1 | G | 16 | 25 | | | C | C1 | C2 | J1 | - | AG | 3054 - SUBESCALA AUXILIAR | | B2 | |

UNITAT: SERVEI D'ACTIVITATS / SECCIÓ D'ACTIVITATS (MIN0040006)

| LLOC | DENOMINACIÓ | DESTINACIÓ | DT | NL | TL | CD | CE | A. | COMP. | FP | ADM | GR | TJ | TH | ESCALES | PLACES - DESCRIPCIONS | TITULACIONS / REQUISITS | NC | OBS. |
|-----------|-----------------------------------|------------|----|----|----|----|----|----|-------|----|-----|----|----|----|---------|---|-------------------------|----|------|
| F00220028 | CAP DE SECCIÓ | PALMA | 1 | 1 | S | 26 | 42 | | | C | C3 | A1 | J1 | - | AE | 3056 - SUBESCALA TÈCNICA SUPERIOR (TAE SUPERIOR) ESPECIALITAT ENGINYER -A INDUSTRIAL 3056 - SUBESCALA TÈCNICA SUPERIOR (TAE SUPERIOR) ESPECIALITAT ENGINYER -A DE CAMINS, CANALS I PORTS | | B2 | |
| F00110071 | ENGINYER -A TÈCNIC -A | PALMA | 1 | 1 | G | 24 | 38 | | | C | C1 | A2 | J1 | - | AE | 3057 - SUBESCALA TÈCNICA MITJA (TAE MITJA) ESPECIALITAT ENGINYER -A TÈCNIC -A INDUSTRIAL | | B2 | |
| F00080031 | ADMINISTRATIU -IVA D'ADM. GENERAL | PALMA | 1 | 1 | G | 18 | 28 | | | C | C1 | C1 | J1 | - | AG | 3053 - SUBESCALA ADMINISTRATIVA | | C1 | |
| F00080030 | ADMINISTRATIU -IVA D'ADM. GENERAL | PALMA | 1 | 1 | G | 18 | 28 | | | C | C1 | C1 | J1 | - | AG | 3053 - SUBESCALA ADMINISTRATIVA | | C1 | |
| F00090055 | AUXILIAR ADMINISTRACIÓ GENERAL | PALMA | 1 | 1 | G | 16 | 25 | | | C | C1 | C2 | J1 | - | AG | 3054 - SUBESCALA AUXILIAR | | B2 | |

RELACIÓ DE LLOCS DE TREBALL

Data llistat: 01/04/2023

ÀREA: DEPARTAMENT DE PROMOCIÓ ECONÒMICA I DESENVOLUPAMENT LOCAL (EDL)

ÒRGAN: SECRETARIA TÈCNICA (EDL001)

UNITAT: UNITAT DE COOPERACIÓ LOCAL (EDL0010001)

| LLOC | DENOMINACIÓ | DESTINACIÓ | DT | NL | TL | CD | CE | A. COMP. | FP | ADM | GR | TJ | TH | ESCALES | PLACES - DESCRIPCIONS | TITULACIONS / REQUISITS | NC | OBS. |
|-----------|--|------------|----|----|----|----|----|----------|----|-----|--------|----|----|---------|--|--|----|------|
| F00210054 | CAP DE SERVEI | PALMA | 1 | 1 | S | 28 | 48 | | C | C3 | A1 | J1 | - | AG, AE | 3051 - SUBESCALA TÈCNICA (TAG) 3056 - SUBESCALA TÈCNICA SUPERIOR (TAE SUPERIOR) | TITULACIONS: - LLICENCIATURA EN DRET - LLICENCIATURA EN CIÈNCIES ECONÒMIQUES O EMPRESARIALS | C1 | PD |
| F00220034 | CAP DE SECCIÓ | PALMA | 1 | 1 | S | 26 | 44 | | C | C3 | A1 | J1 | - | AG, AE | 3051 - SUBESCALA TÈCNICA (TAG) 3056 - SUBESCALA TÈCNICA SUPERIOR (TAE SUPERIOR) | TITULACIONS: - LLICENCIATURA EN DRET | C1 | |
| F00060029 | TÈCNIC -A D'ADMINISTRACIÓ GENERAL | PALMA | 1 | 1 | G | 23 | 35 | | C | C1 | A1 | J1 | - | AG | 3051 - SUBESCALA TÈCNICA (TAG) | | C1 | |
| F00110084 | TÈCNIC -A DE GRAU MITJÀ GESTIÓ ECONÒMICA | PALMA | 1 | 1 | G | 21 | 35 | | C | C1 | A2 | J1 | - | AE | 3057 - SUBESCALA TÈCNICA MITJA (TAE MITJA) ESPECIALITAT GESTIÓ ECONÒMICA | TITULACIONS: - TRES CURSOS DE LA LLICENCIATURA EN ECONÒMIQUES - DIPLOMATURA EN CIÈNCIES EMPRESARIALS | B2 | |
| F00230041 | SECRETARI -ÀRIA D'ALTS CÀRRECS | PALMA | 1 | 1 | S | 18 | 31 | | LD | C3 | C1, C2 | J1 | - | AG | 3053 - SUBESCALA ADMINISTRATIVA 3054 - SUBESCALA AUXILIAR | | C1 | PD |
| F00230040 | SECRETARI -ÀRIA DE CONSELLER -A | PALMA | 1 | 1 | S | 18 | 31 | | LD | C3 | C1, C2 | J1 | - | AG | 3053 - SUBESCALA ADMINISTRATIVA 3054 - SUBESCALA AUXILIAR | | C1 | PD |
| F00230043 | SECRETARI -ÀRIA SERVEIS ADMINISTRATIU | PALMA | 1 | 1 | S | 18 | 30 | | C | C1 | C1 | J1 | - | AG | 3053 - SUBESCALA ADMINISTRATIVA | | C1 | |

ÒRGAN: DIRECCIÓ INSULAR DE COMERÇ I ARTESANIA (EDL004)

UNITAT: SECCIÓ D'ARTESANIA (EDL0040001)

| LLOC | DENOMINACIÓ | DESTINACIÓ | DT | NL | TL | CD | CE | A. COMP. | FP | ADM | GR | TJ | TH | ESCALES | PLACES - DESCRIPCIONS | TITULACIONS / REQUISITS | NC | OBS. |
|-----------|------------------------------------|------------|----|----|----|----|----|----------|----|-----|----|----|----|---------|--|---|----|------|
| F00220037 | CAP DE SECCIÓ | PALMA | 1 | 1 | S | 26 | 44 | | C | C3 | A1 | J1 | - | AG, AE | 3051 - SUBESCALA TÈCNICA (TAG) 3056 - SUBESCALA TÈCNICA SUPERIOR (TAE SUPERIOR) | TITULACIONS: - LLICENCIATURA EN DRET | C1 | |
| F00110090 | INSPECTOR -A TÈCNIC -A D'ARTESANIA | PALMA | 1 | 1 | G | 20 | 31 | | C | C1 | A2 | J1 | - | AE | 3057 - SUBESCALA TÈCNICA MITJA (TAE MITJA) ESPECIALITAT INSPECTOR -A TÈCNIC -A D'ARTESANIA | REQUISITS: - CARNET DE CONDUIR B | B2 | |
| F00090074 | AUXILIAR ADMINISTRACIÓ GENERAL | PALMA | 1 | 1 | G | 16 | 25 | | C | C1 | C2 | J1 | - | AG | 3054 - SUBESCALA AUXILIAR | | B2 | |
| F00090073 | AUXILIAR ADMINISTRACIÓ GENERAL | PALMA | 1 | 1 | G | 16 | 25 | | C | C1 | C2 | J1 | - | AG | 3054 - SUBESCALA AUXILIAR | | B2 | |

ÒRGAN: DIRECCIÓ INSULAR DE PARTICIPACIÓ I JOVENTUT (EDL005)

UNITAT: SERVEI DE JOVENTUT I PARTICIPACIÓ CIUTADANA (EDL0050002)

| LLOC | DENOMINACIÓ | DESTINACIÓ | DT | NL | TL | CD | CE | A. COMP. | FP | ADM | GR | TJ | TH | ESCALES | PLACES - DESCRIPCIONS | TITULACIONS / REQUISITS | NC | OBS. |
|-----------|-------------------------------------|------------|----|----|----|----|----|----------|----|-----|----|----|----|---------|--|---|----|------|
| F00210058 | CAP DE SERVEI | PALMA | 1 | 1 | S | 28 | 48 | | C | C3 | A1 | J1 | - | AG, AE | 3051 - SUBESCALA TÈCNICA (TAG) 3056 - SUBESCALA TÈCNICA SUPERIOR (TAE SUPERIOR) | TITULACIONS: - LLICENCIATURA EN DRET | C1 | PD |
| F00060032 | TÈCNIC -A JURÍDIC -A | PALMA | 1 | 1 | G | 23 | 35 | | C | C1 | A1 | J1 | - | AG, AE | 3051 - SUBESCALA TÈCNICA (TAG) 3056 - SUBESCALA TÈCNICA SUPERIOR (TAE SUPERIOR) | TITULACIONS: - LLICENCIATURA EN DRET | C1 | |
| F00100102 | TÈCNIC -A SUPERIOR | PALMA | 1 | 1 | G | 23 | 34 | | C | C1 | A1 | J1 | - | AE | 3056 - SUBESCALA TÈCNICA SUPERIOR (TAE SUPERIOR) | | B2 | |
| F00100198 | TÈCNIC -A SUPERIOR DE FORMACIÓ | PALMA | 1 | 1 | G | 23 | 34 | | C | C1 | A1 | J1 | - | AE | 3056 - SUBESCALA TÈCNICA SUPERIOR (TAE SUPERIOR) ESPECIALITAT FORMACIÓ | TITULACIONS: - LLICENCIATURA EN PSICOLOGIA - LLICENCIATURA EN PEDAGOGIA - LLICENCIATURA EN PSICOPEDAGOGIA | B2 | |
| F00100103 | TÈCNIC -A SUPERIOR ECONOMISTA | PALMA | 1 | 1 | G | 23 | 34 | | C | C1 | A1 | J1 | - | AE | 3056 - SUBESCALA TÈCNICA SUPERIOR (TAE SUPERIOR) ESPECIALITAT ECONOMISTA | | B2 | |
| F00090075 | TÈCNIC -A DE GRAU MITJÀ | PALMA | 1 | 1 | G | 20 | 33 | | C | C1 | A2 | J2 | - | AE | 3057 - SUBESCALA TÈCNICA MITJA (TAE MITJA) ESPECIALITAT JOVENTUT 3057 - SUBESCALA TÈCNICA MITJA (TAE MITJA) | TITULACIONS: - TRES CURSOS DE LA LLICENCIATURA DE DRET - TRES CURSOS DE LA LLICENCIATURA EN PEDAGOGIA - DIPLOMATURA EN RELACIONS LABORALS - GRADUAT SOCIAL - DIPLOMATURA EN EDUCACIÓ SOCIAL - TRES CURSOS DE LA LLICENCIATURA EN PSICOLOGIA - TRES CURSOS DE LA LLICENCIATURA EN SOCIOLOGIA | B2 | |
| F00110091 | TÈCNIC -A DE GRAU MITJÀ | PALMA | 2 | 2 | G | 20 | 31 | | C | C1 | A2 | J1 | - | AE | 3057 - SUBESCALA TÈCNICA MITJA (TAE MITJA) | REQUISITS: - CARNET DE CONDUIR B | B2 | |
| F00080039 | COORDINADOR -A SUPORT ADMINISTRATIU | PALMA | 1 | 1 | S | 18 | 35 | | C | C1 | C1 | J1 | - | AG | 3053 - SUBESCALA ADMINISTRATIVA | | C1 | |
| F00080081 | ADMINISTRATIU -IVA D'ADM. GENERAL | PALMA | 1 | 1 | G | 18 | 28 | | C | C1 | C1 | J1 | - | AG | 3053 - SUBESCALA ADMINISTRATIVA | | C1 | |
| F00080040 | ADMINISTRATIU -IVA D'ADM. GENERAL | PALMA | 1 | 1 | G | 18 | 28 | | C | C1 | C1 | J1 | - | AG | 3053 - SUBESCALA ADMINISTRATIVA | | C1 | |

UNITAT: PARTICIPACIÓ CIUTADANA (EDL0050003)

| LLOC | DENOMINACIÓ | DESTINACIÓ | DT | NL | TL | CD | CE | A. COMP. | FP | ADM | GR | TJ | TH | ESCALES | PLACES - DESCRIPCIONS | TITULACIONS / REQUISITS | NC | OBS. |
|-----------|--------------------------------|------------|----|----|----|----|----|----------|----|-----|----|----|----|---------|--|---|----|------|
| F00110092 | TÈCNIC -A DE GRAU MITJÀ | PALMA | 1 | 1 | G | 20 | 33 | | C | C1 | A2 | J2 | - | AE | 3057 - SUBESCALA TÈCNICA MITJA (TAE MITJA) ESPECIALITAT JOVENTUT 3057 - SUBESCALA TÈCNICA MITJA (TAE MITJA) | TITULACIONS: - TRES CURSOS DE LA LLICENCIATURA DE DRET - TRES CURSOS DE LA LLICENCIATURA EN PEDAGOGIA - DIPLOMATURA EN RELACIONS LABORALS - GRADUAT SOCIAL - DIPLOMATURA EN EDUCACIÓ SOCIAL - TRES CURSOS DE LA LLICENCIATURA EN PSICOLOGIA - TRES CURSOS DE LA LLICENCIATURA EN SOCIOLOGIA | B2 | |
| F00110093 | TÈCNIC -A DE GRAU MITJÀ | PALMA | 1 | 1 | G | 20 | 31 | | C | C1 | A2 | J1 | - | AE | 3057 - SUBESCALA TÈCNICA MITJA (TAE MITJA) ESPECIALITAT JOVENTUT 3057 - SUBESCALA TÈCNICA MITJA (TAE MITJA) | TITULACIONS: - TRES CURSOS DE LA LLICENCIATURA DE DRET - TRES CURSOS DE LA LLICENCIATURA EN PEDAGOGIA - DIPLOMATURA EN RELACIONS LABORALS - GRADUAT SOCIAL - DIPLOMATURA EN EDUCACIÓ SOCIAL - TRES CURSOS DE LA LLICENCIATURA EN PSICOLOGIA - TRES CURSOS DE LA LLICENCIATURA EN SOCIOLOGIA | B2 | |
| F00090076 | AUXILIAR ADMINISTRACIÓ GENERAL | PALMA | 1 | 1 | G | 16 | 25 | | C | C1 | C2 | J1 | - | AG | 3054 - SUBESCALA AUXILIAR | REQUISITS: - CARNET DE CONDUIR B | B2 | |

RELACIÓ DE LLOCS DE TREBALL

Data llistat: 01/04/2023

ÀREA: DEPARTAMENT DE PROMOCIÓ ECONÒMICA I DESENVOLUPAMENT LOCAL (EDL)

ÒRGAN: DIRECCIÓ INSULAR DE SUPORT I COORDINACIÓ MUNICIPAL (EDL006)

UNITAT: SERVEI D'ASSISTÈNCIA TÈCNICA (EDL0060003)

| LLOC | DENOMINACIÓ | DESTINACIÓ | DT | NL | TL | CD | CE | A. | COMP. | FP | ADM | GR | TJ | TH | ESCALES | PLACES - DESCRIPCIONS | TITULACIONS / REQUISITS | NC | OBS. |
|-----------|---|------------|----|----|----|----|----|----|-------|----|-----|------|----|----|---------|--|-------------------------------------|----|------|
| F00210056 | CAP DE SERVEI D'ASSISTÈNCIA TÈCNICA A OBRES | PALMA | 1 | 1 | S | 28 | 50 | | | C | C3 | A1 | J1 | - | AE | 3056 - SUBESCALA TÈCNICA SUPERIOR (TAE SUPERIOR) ESPECIALITAT ENGINYER -A DE CAMINS, CANALS I PORTS 3056 - SUBESCALA TÈCNICA SUPERIOR (TAE SUPERIOR) ESPECIALITAT ARQUITECTE -A 3056 - SUBESCALA TÈCNICA SUPERIOR (TAE SUPERIOR) ESPECIALITAT ENGINYER -A INDUSTRIAL | REQUISITS: - CARNET DE CONDUIR B | B2 | PD |
| F00100097 | ENGINYER -A DE CAMINS CANALS I PORTS | PALMA | 1 | 1 | G | 25 | 40 | | | C | C1 | A1 | J1 | - | AE | 3056 - SUBESCALA TÈCNICA SUPERIOR (TAE SUPERIOR) ESPECIALITAT ENGINYER -A DE CAMINS, CANALS I PORTS | | B2 | |
| F00100098 | ARQUITECTE -A SUPERIOR | PALMA | 3 | 3 | G | 24 | 38 | | | C | C1 | A1 | J1 | - | AE | 3056 - SUBESCALA TÈCNICA SUPERIOR (TAE SUPERIOR) ESPECIALITAT ARQUITECTE -A | REQUISITS: - CARNET DE CONDUIR B | B2 | |
| F00100099 | ENGINYER -A INDUSTRIAL | PALMA | 1 | 1 | G | 24 | 38 | | | C | C1 | A1 | J1 | - | AE | 3056 - SUBESCALA TÈCNICA SUPERIOR (TAE SUPERIOR) ESPECIALITAT ENGINYER -A INDUSTRIAL | REQUISITS: - CARNET DE CONDUIR B | B2 | |
| F00110085 | ARQUITECTE -A TÈCNIC -A | PALMA | 1 | 1 | G | 24 | 37 | | | C | C1 | A2 | J1 | - | AE | 3057 - SUBESCALA TÈCNICA MITJA (TAE MITJA) ESPECIALITAT ARQUITECTE -A TÈCNIC -A | REQUISITS: - CARNET DE CONDUIR B | B2 | |
| F00110086 | ENGINYER -A TÈCNIC -A INDUSTRIAL | PALMA | 1 | 1 | G | 24 | 37 | | | C | C1 | A2 | J1 | - | AE | 3057 - SUBESCALA TÈCNICA MITJA (TAE MITJA) ESPECIALITAT ENGINYER -A TÈCNIC -A INDUSTRIAL | REQUISITS: - CARNET DE CONDUIR B | B2 | |
| F00110087 | DELINEANT | PALMA | 1 | 1 | G | 18 | 28 | | | C | C1 | B,C1 | J1 | - | AE | 3079 - SUBESCALA TÈCNICA AUXILIAR ESPECIALITAT DELINEANT -A 3091 - SUBESCALA TÈCNICA MITJA (B) ESPECIALITAT DELINEANT -A | REQUISITS: - CARNET DE CONDUIR B | B2 | |
| F00090067 | AUXILIAR ADMINISTRACIÓ GENERAL | PALMA | 1 | 1 | G | 16 | 25 | | | C | C1 | C2 | J1 | - | AG | 3054 - SUBESCALA AUXILIAR | | B2 | |

UNITAT: SERVEI D'INFORMÀTICA LOCAL (EDL0060004)

| LLOC | DENOMINACIÓ | DESTINACIÓ | DT | NL | TL | CD | CE | A. | COMP. | FP | ADM | GR | TJ | TH | ESCALES | PLACES - DESCRIPCIONS | TITULACIONS / REQUISITS | NC | OBS. |
|-----------|--------------------------------|------------|----|----|----|----|----|----|-------|----|-----|--------|----|----|---------|--|---|----|------|
| F00210066 | CAP DE SERVEI | PALMA | 1 | 1 | S | 26 | 48 | | | LD | C3 | A1, A2 | J1 | - | AE | 3056 - SUBESCALA TÈCNICA SUPERIOR (TAE SUPERIOR) ESPECIALITAT INFORMÀTICA 3057 - SUBESCALA TÈCNICA MITJA (TAE MITJA) ESPECIALITAT INFORMÀTICA | TITULACIONS: - ENGINYERIA EN INFORMÀTICA - ENGINYERIA DE TELECOMUNICACIONS - ENGINYERIA TÈCNICA EN TELECOMUNICACIÓ - ENGINYERIA TÈCNICA EN INFORMÀTICA DE GESTIÓ - ENGINYERIA TÈCNICA EN INFORMÀTICA DE SISTEMES | B2 | PD |
| F00100095 | TÈCNIC -A SUPERIOR DE FORMACIÓ | PALMA | 1 | 1 | G | 23 | 34 | | | C | C1 | A1 | J1 | - | AE | 3056 - SUBESCALA TÈCNICA SUPERIOR (TAE SUPERIOR) ESPECIALITAT FORMACIÓ | TITULACIONS: - LLICENCIATURA EN PSICOLOGIA - LLICENCIATURA EN PEDAGOGIA - LLICENCIATURA EN PSICOPEDAGOGIA | B2 | PD |

ÀREA: DEPARTAMENT DE TRANSICIÓ, TURISME I ESPORTS (TES)

ÒRGAN: SECRETARIA TÈCNICA (TES001)

UNITAT: SECRETARIA TÈCNICA (TES0010000)

| LLOC | DENOMINACIÓ | DESTINACIÓ | DT | NL | TL | CD | CE | A. | COMP. | FP | ADM | GR | TJ | TH | ESCALES | PLACES - DESCRIPCIONS | TITULACIONS / REQUISITS | NC | OBS. |
|-----------|-----------------------------------|------------|----|----|----|----|----|----|-------|----|-----|--------|----|----|---------|--|---|----|------|
| F00210059 | CAP DE SERVEI | PALMA | 1 | 1 | S | 28 | 48 | | | LD | C3 | A1 | J1 | - | AG, AE | 3051 - SUBESCALA TÈCNICA (TAG) 3056 - SUBESCALA TÈCNICA SUPERIOR (TAE SUPERIOR) | TITULACIONS: - LLICENCIATURA EN DRET | C1 | PD |
| F00230044 | SECRETARI -ÀRIA DE CONSELLER -A | PALMA | 1 | 1 | S | 18 | 31 | | | LD | C3 | C1, C2 | J1 | - | AG | 3053 - SUBESCALA ADMINISTRATIVA 3054 - SUBESCALA AUXILIAR | | C1 | PD |
| F00080041 | ADMINISTRATIU -IVA D'ADM. GENERAL | PALMA | 1 | 1 | G | 18 | 28 | | | C | C1 | C1 | J1 | - | AG | 3053 - SUBESCALA ADMINISTRATIVA | | C1 | |
| F00090133 | AUXILIAR ADMINISTRACIÓ GENERAL | PALMA | 1 | 1 | G | 16 | 25 | | | C | C1 | C2 | J1 | - | AG | 3054 - SUBESCALA AUXILIAR | | B2 | |

ÒRGAN: DIRECCIÓ INSULAR DE PROMOCIÓ TURÍSTICA (TES002)

UNITAT: SERVEI DE TURISME (TES0020001)

| LLOC | DENOMINACIÓ | DESTINACIÓ | DT | NL | TL | CD | CE | A. | COMP. | FP | ADM | GR | TJ | TH | ESCALES | PLACES - DESCRIPCIONS | TITULACIONS / REQUISITS | NC | OBS. |
|-----------|-----------------------------------|------------|----|----|----|----|----|----|-------|----|-----|--------|----|----|---------|--|---|----|------|
| F00210060 | CAP DE SERVEI | PALMA | 1 | 1 | S | 26 | 48 | | | LD | C3 | A1, A2 | J1 | - | AG, AE | 3051 - SUBESCALA TÈCNICA (TAG) 3052 - SUBESCALA DE GESTIÓ 3056 - SUBESCALA TÈCNICA SUPERIOR (TAE SUPERIOR) 3057 - SUBESCALA TÈCNICA MITJA (TAE MITJA) | TITULACIONS: - TOTES LES LLICENCIATURES - TOTES LES DIPLOMATURES REQUISITS: - CERTIFICAT NIVELL INTERMEDI B1 ALEMANY DEL MCER - CERTIFICAT NIVELL INTERMEDI B1 ANGLÈS DEL MCER | C1 | PD |
| F00600033 | TÈCNIC -A D'ADMINISTRACIÓ GENERAL | PALMA | 1 | 1 | G | 23 | 35 | | | C | C1 | A1 | J1 | - | AG | 3051 - SUBESCALA TÈCNICA (TAG) | TITULACIONS: - LLICENCIATURA EN DRET | C1 | |
| F00090085 | AUXILIAR ADMINISTRACIÓ GENERAL | PALMA | 1 | 1 | G | 16 | 25 | | | C | C1 | C2 | J1 | - | AG | 3054 - SUBESCALA AUXILIAR | | B2 | |

UNITAT: SERVEI DE TURISME / SECCIÓ DE PROMOCIÓ TURÍSTICA (TES0020002)

| LLOC | DENOMINACIÓ | DESTINACIÓ | DT | NL | TL | CD | CE | A. | COMP. | FP | ADM | GR | TJ | TH | ESCALES | PLACES - DESCRIPCIONS | TITULACIONS / REQUISITS | NC | OBS. |
|-----------|------------------------------------|------------|----|----|----|----|----|----|-------|----|-----|--------|----|----|---------|--|--|----|------|
| F00220039 | CAP DE SECCIÓ | PALMA | 1 | 1 | S | 25 | 42 | | | C | C1 | A1, A2 | J1 | - | AE | 3056 - SUBESCALA TÈCNICA SUPERIOR (TAE SUPERIOR) 3057 - SUBESCALA TÈCNICA MITJA (TAE MITJA) | TITULACIONS: - GRAU EN TURISME - DIPLOMATURA EN TURISME REQUISITS: - CERTIFICAT NIVELL INTERMEDI B1 ALEMANY DEL MCER - CERTIFICAT NIVELL AVANÇAT B2 ANGLÈS DEL MCER | B2 | |
| F00110096 | TÈCNIC -A DE GRAU MITJÀ EN TURISME | PALMA | 1 | 1 | G | 20 | 31 | | | C | C1 | A2 | J1 | - | AE | 3057 - SUBESCALA TÈCNICA MITJA (TAE MITJA) | TITULACIONS: - DIPLOMATURA EN TURISME REQUISITS: - CERTIFICAT NIVELL INTERMEDI B1 ALEMANY DEL MCER - CERTIFICAT NIVELL AVANÇAT B2 ANGLÈS DEL MCER | B2 | |
| F00110097 | TÈCNIC -A DE GRAU MITJÀ EN TURISME | PALMA | 2 | 2 | G | 20 | 31 | | | C | C1 | A2 | J1 | - | AE | 3057 - SUBESCALA TÈCNICA MITJA (TAE MITJA) | TITULACIONS: - DIPLOMATURA EN TURISME REQUISITS: - CERTIFICAT NIVELL INTERMEDI B1 ALEMANY DEL MCER - CERTIFICAT NIVELL AVANÇAT B2 ANGLÈS DEL MCER | B2 | |
| F00080044 | ADMINISTRATIU -IVA D'ADM. GENERAL | PALMA | 2 | 2 | G | 18 | 28 | | | C | C1 | C1 | J1 | - | AG | 3053 - SUBESCALA ADMINISTRATIVA | REQUISITS: - CERTIFICAT NIVELL INTERMEDI B1 ANGLÈS DEL MCER - CERTIFICAT NIVELL INTERMEDI B1 ALEMANY DEL MCER | C1 | |

UNITAT: SERVEI DE TURISME / OFICINA DE PALMA (TES0020003)

| LLOC | DENOMINACIÓ | DESTINACIÓ | DT | NL | TL | CD | CE | A. | COMP. | FP | ADM | GR | TJ | TH | ESCALES | PLACES - DESCRIPCIONS | TITULACIONS / REQUISITS | NC | OBS. |
|-----------|---------------------------|------------|----|----|----|----|----|----|-------|----|-----|--------|----|----|---------|---|---|----|------|
| F00110098 | COORDINADOR -A D'OFICINA | PALMA | 1 | 1 | S | 21 | 34 | | | C | C1 | A2, C1 | J2 | - | AG, AE | 3053 - SUBESCALA ADMINISTRATIVA 3057 - SUBESCALA TÈCNICA MITJA (TAE MITJA) 3079 - SUBESCALA TÈCNICA AUXILIAR ESPECIALITAT INFORMACIÓ TURÍSTICA | REQUISITS: - CERTIFICAT NIVELL INTERMEDI B1 ANGLÈS DEL MCER - CERTIFICAT NIVELL INTERMEDI B1 ALEMANY DEL MCER | C1 | |
| F00120041 | INFORMADOR -A TURÍSTIC -A | PALMA | 4 | 4 | G | 18 | 28 | | | C | C1 | C1, C2 | J2 | - | AG, AE | 3053 - SUBESCALA ADMINISTRATIVA 3054 - SUBESCALA AUXILIAR 3079 - SUBESCALA TÈCNICA AUXILIAR ESPECIALITAT INFORMACIÓ TURÍSTICA 3082 - COMESSES ESPECIALS ESPECIALITAT AUXILIAR INFORMACIÓ TURÍSTICA | REQUISITS: - CERTIFICAT NIVELL INTERMEDI B1 ANGLÈS DEL MCER - CERTIFICAT NIVELL INTERMEDI B1 ALEMANY DEL MCER | C1 | |

RELACIÓ DE LLOCS DE TREBALL

Data llistat: 01/04/2023

ÀREA: DEPARTAMENT DE TRANSICIÓ, TURISME I ESPORTS (TES)

ÒRGAN: DIRECCIÓ INSULAR DE PROMOCIÓ TURÍSTICA (TES002)

UNITAT: SERVEI DE TURISME / OFICINA AEROPORT (TES0020004)

| LLOC | DENOMINACIÓ | DESTINACIÓ | DT | NL | TL | CD | CE | A. COMP. | FP | ADM | GR | TJ | TH | ESCALES | PLACES - DESCRIPCIONS | TITULACIONS / REQUISITS | NC | OBS. |
|-----------|---------------------------|------------|----|----|----|----|----|----------|----|-----|--------|----|----|---------|--|---|----|------|
| F00110099 | COORDINADOR -A D'OFICINA | PALMA | 1 | 1 | S | 21 | 34 | | C | C1 | A2, C1 | J3 | - | AG, AE | 3053 - SUBESCALA ADMINISTRATIVA 3057 - SUBESCALA TÈCNICA MITJA (TAE MITJA) 3079 - SUBESCALA TÈCNICA AUXILIAR ESPECIALITAT INFORMACIÓ TURÍSTICA | REQUISITS: - CERTIFICAT NIVELL INTERMEDI B1 ANGLÈS DEL MCER - CERTIFICAT NIVELL INTERMEDI B1 ALEMANY DEL MCER | C1 | |
| F00120042 | INFORMADOR -A TURÍSTIC -A | PALMA | 1 | 1 | G | 18 | 33 | | C | C1 | C1, C2 | J3 | - | AG, AE | 3053 - SUBESCALA ADMINISTRATIVA 3054 - SUBESCALA AUXILIAR 3079 - SUBESCALA TÈCNICA AUXILIAR ESPECIALITAT INFORMACIÓ TURÍSTICA 3082 - COMESES ESPECIALS ESPECIALITAT AUXILIAR INFORMACIÓ TURÍSTICA | REQUISITS: - CERTIFICAT NIVELL INTERMEDI B1 ANGLÈS DEL MCER - CERTIFICAT NIVELL INTERMEDI B1 ALEMANY DEL MCER | C1 | |
| F00120043 | INFORMADOR -A TURÍSTIC -A | PALMA | 3 | 3 | G | 18 | 33 | | C | C1 | C1, C2 | J3 | - | AG, AE | 3053 - SUBESCALA ADMINISTRATIVA 3054 - SUBESCALA AUXILIAR 3079 - SUBESCALA TÈCNICA AUXILIAR ESPECIALITAT INFORMACIÓ TURÍSTICA 3082 - COMESES ESPECIALS ESPECIALITAT AUXILIAR INFORMACIÓ TURÍSTICA | REQUISITS: - CERTIFICAT NIVELL INTERMEDI B1 ANGLÈS DEL MCER - CERTIFICAT NIVELL INTERMEDI B1 ALEMANY DEL MCER | C1 | |

UNITAT: SERVEI DE TURISME / UNITAT DE PRODUCTE I DOCUMENTACIÓ TURÍSTICA (TES0020005)

| LLOC | DENOMINACIÓ | DESTINACIÓ | DT | NL | TL | CD | CE | A. COMP. | FP | ADM | GR | TJ | TH | ESCALES | PLACES - DESCRIPCIONS | TITULACIONS / REQUISITS | NC | OBS. |
|-----------|--|------------|----|----|----|----|----|----------|----|-----|--------|----|----|---------|--|---|----|------|
| F00100105 | TÈCNIC -A SUPERIOR | PALMA | 1 | 1 | G | 23 | 34 | | C | C1 | A1 | J1 | - | AE | 3056 - SUBESCALA TÈCNICA SUPERIOR (TAE SUPERIOR) | | B2 | |
| F00110100 | TÈCNIC -A DE GRAU MITJÀ | PALMA | 1 | 1 | G | 20 | 31 | | C | C1 | A2 | J1 | - | AE | 3057 - SUBESCALA TÈCNICA MITJA (TAE MITJÀ) | REQUISITS: - CERTIFICAT NIVELL INTERMEDI B1 ALEMANY DEL MCER - CERTIFICAT NIVELL AVANÇAT B2 ANGLÈS DEL MCER | B2 | |
| F00110101 | TÈCNIC -A DE GRAU MITJÀ DOCUMENTALISTA | PALMA | 1 | 1 | G | 20 | 31 | | C | C1 | A2 | J1 | - | AE | 3057 - SUBESCALA TÈCNICA MITJA (TAE MITJÀ) ESPECIALITAT DOCUMENTALISTA | TITULACIONS: - DIPLOMATURA EN BIBLIOTECONOMIA I DOCUMENTACIÓ - DIPLOMATURA EN TURISME O EQUIVALENT EN 4º O 4º DE L'ART - TRES CURSOS DE LA LLICENCIATURA EN CIÈNCIES DE LA DOCUMENTACIÓ REQUISITS: - CERTIFICAT NIVELL INTERMEDI B1 ANGLÈS DEL MCER - CERTIFICAT NIVELL INTERMEDI B1 ALEMANY DEL MCER | B2 | |
| F00120044 | INFORMADOR -A TURÍSTIC -A | PALMA | 1 | 1 | G | 18 | 28 | | C | C1 | C1, C2 | J2 | - | AG, AE | 3053 - SUBESCALA ADMINISTRATIVA 3054 - SUBESCALA AUXILIAR 3079 - SUBESCALA TÈCNICA AUXILIAR ESPECIALITAT INFORMACIÓ TURÍSTICA 3082 - COMESES ESPECIALS ESPECIALITAT AUXILIAR INFORMACIÓ TURÍSTICA | REQUISITS: - CERTIFICAT NIVELL INTERMEDI B1 ANGLÈS DEL MCER - CERTIFICAT NIVELL INTERMEDI B1 ALEMANY DEL MCER | C1 | |

ÒRGAN: DIRECCIÓ INSULAR D'ESPORTS (TES003)

UNITAT: SERVEI JURÍDIC-ADMINISTRATIU D'ESPORTS (TES0030003)

| LLOC | DENOMINACIÓ | DESTINACIÓ | DT | NL | TL | CD | CE | A. COMP. | FP | ADM | GR | TJ | TH | ESCALES | PLACES - DESCRIPCIONS | TITULACIONS / REQUISITS | NC | OBS. |
|-----------|--|--------------------|----|----|----|----|----|----------|----|-----|----|----|----|---------|--|--|----|------|
| F00230045 | CAP DE SERVEI | PALMA | 1 | 1 | S | 28 | 49 | | LD | C3 | A1 | J1 | - | AG, AE | 3051 - SUBESCALA TÈCNICA (TAG) 3056 - SUBESCALA TÈCNICA SUPERIOR (TAE SUPERIOR) | TITULACIONS: - LLICENCIATURA EN DRET | C1 | PD |
| F00110094 | TÈCNIC -A EN COMUNICACIÓ DIGITAL | PALMA | 1 | 1 | G | 20 | 31 | | C | C1 | A2 | J1 | - | AE | 3057 - SUBESCALA TÈCNICA MITJA (TAE MITJÀ) ESPECIALITAT COMUNICACIÓ DIGITAL | REQUISITS: - CARNET DE CONDUIR B - CERTIFICAT NIVELL AVANÇAT B2 ANGLÈS DEL MCER | B2 | |
| F00220038 | CAP DE SECCIÓ | PALMA | 1 | 1 | S | 25 | 37 | | C | C1 | A1 | J1 | - | AG, AE | 3051 - SUBESCALA TÈCNICA (TAG) 3056 - SUBESCALA TÈCNICA SUPERIOR (TAE SUPERIOR) | TITULACIONS: - LLICENCIATURA EN DRET | C1 | PD |
| F00110095 | TÈCNIC -A DE GRAU MITJÀ GESTIÓ ECONÒMICA | PALMA | 1 | 1 | G | 21 | 35 | | C | C1 | A2 | J1 | - | AE | 3057 - SUBESCALA TÈCNICA MITJA (TAE MITJÀ) ESPECIALITAT GESTIÓ ECONÒMICA | TITULACIONS: - TRES CURSOS DE LA LLICENCIATURA EN ECONÒMIQUES - DIPLOMATURA EN CIÈNCIES EMPRESARIALS | B2 | |
| F00080042 | ADMINISTRATIU -IVA D'ADM. GENERAL | PALMA | 1 | 1 | G | 18 | 28 | | C | C1 | C1 | J1 | - | AG | 3053 - SUBESCALA ADMINISTRATIVA | | C1 | |
| F00080043 | ADMINISTRATIU -IVA D'ADM. GENERAL | PALMA | 1 | 1 | G | 18 | 28 | | C | C1 | C1 | J1 | - | AG | 3053 - SUBESCALA ADMINISTRATIVA | | C1 | |
| F00090081 | AUXILIAR ADMINISTRACIÓ GENERAL | MANACOR - FELANITX | 1 | 1 | G | 16 | 27 | | C | C1 | C2 | J2 | - | AG | 3054 - SUBESCALA AUXILIAR | | B2 | |
| F00090082 | AUXILIAR ADMINISTRACIÓ GENERAL | PALMA | 3 | 3 | G | 16 | 27 | | C | C1 | C2 | J2 | - | AG | 3054 - SUBESCALA AUXILIAR | | B2 | |
| F00090078 | AUXILIAR ADMINISTRACIÓ GENERAL | PALMA | 1 | 1 | G | 16 | 27 | | C | C1 | C2 | J2 | - | AG | 3054 - SUBESCALA AUXILIAR | | B2 | |
| F00090077 | AUXILIAR ADMINISTRACIÓ GENERAL | PALMA | 1 | 1 | G | 16 | 25 | | C | C1 | C2 | J1 | - | AG | 3054 - SUBESCALA AUXILIAR | | B2 | |
| F00090080 | AUXILIAR ADMINISTRACIÓ GENERAL | PALMA | 1 | 1 | G | 16 | 25 | | C | C1 | C2 | J1 | - | AG | 3054 - SUBESCALA AUXILIAR | | B2 | |
| F00090083 | AUXILIAR ADMINISTRACIÓ GENERAL | PALMA | 2 | 2 | G | 16 | 25 | | C | C1 | C2 | J1 | - | AG | 3054 - SUBESCALA AUXILIAR | | B2 | |
| F00090084 | AUXILIAR ADMINISTRACIÓ GENERAL | PALMA | 3 | 3 | G | 16 | 25 | | C | C1 | C2 | J1 | - | AG | 3054 - SUBESCALA AUXILIAR | | B2 | |
| F00090079 | AUXILIAR ADMINISTRACIÓ GENERAL | PALMA | 1 | 1 | G | 16 | 25 | | C | C1 | C2 | J1 | - | AG | 3054 - SUBESCALA AUXILIAR | | B2 | |

UNITAT: SERVEI DE MEDICINA ESPORTIVA (TES0030001)

| LLOC | DENOMINACIÓ | DESTINACIÓ | DT | NL | TL | CD | CE | A. COMP. | FP | ADM | GR | TJ | TH | ESCALES | PLACES - DESCRIPCIONS | TITULACIONS / REQUISITS | NC | OBS. |
|-----------|----------------------------------|------------|----|----|----|----|----|----------|----|-----|----|----|----|---------|---|-------------------------------------|----|------|
| F00210061 | CAP DE SERVEI | PALMA | 1 | 1 | S | 28 | 49 | | C | C3 | A1 | J3 | - | AE | 3056 - SUBESCALA TÈCNICA SUPERIOR (TAE SUPERIOR) ESPECIALITAT METGE/ESSA ESPECIALISTA MEDICINA D'EDUCACIÓ FÍSICA I ESPORT 3056 - SUBESCALA TÈCNICA SUPERIOR (TAE SUPERIOR) ESPECIALITAT METGE/ESSA | | B2 | PD |
| F00100106 | METGE -ESSA | PALMA | 2 | 2 | G | 23 | 34 | | C | C1 | A1 | J2 | - | AE | 3056 - SUBESCALA TÈCNICA SUPERIOR (TAE SUPERIOR) ESPECIALITAT METGE/ESSA ESPECIALISTA MEDICINA D'EDUCACIÓ FÍSICA I ESPORT 3056 - SUBESCALA TÈCNICA SUPERIOR (TAE SUPERIOR) ESPECIALITAT METGE/ESSA | | B2 | |
| F00110102 | ATS / DUI | PALMA | 1 | 1 | G | 21 | 29 | | C | C1 | A2 | J2 | - | AE | 3057 - SUBESCALA TÈCNICA MITJA (TAE MITJÀ) ESPECIALITAT ATS / DUI | | B2 | |
| F00090086 | AUXILIAR TÈCNIC -A ESPORTIU -IVA | PALMA | 1 | 1 | G | 16 | 27 | | C | C1 | C2 | J2 | - | AG, AE | 3054 - SUBESCALA AUXILIAR 3076 - OFICIAL DE PERSONAL D'OFICIS | REQUISITS: - CARNET DE CONDUIR B | B2 | |
| F00130021 | AUXILIAR DE CONSULTA | PALMA | 1 | 1 | G | 16 | 25 | | C | C1 | C2 | J2 | - | AE | 3082 - COMESES ESPECIALS ESPECIALITAT AUXILIAR GERIÀTRIC -A 3082 - COMESES ESPECIALS ESPECIALITAT AUXILIAR INFERMERIA 3082 - COMESES ESPECIALS ESPECIALITAT AUXILIAR DE CONSULTA | | B1 | |

RELACIÓ DE LLOCS DE TREBALL

Data llistat: 01/04/2023

ÀREA: DEPARTAMENT DE TRANSICIÓ, TURISME I ESPORTS (TES)

ÒRGAN: DIRECCIÓ INSULAR DE TRANSICIÓ I ORDENACIÓ TURÍSTICA (TES005)

UNITAT: SERVEI TÈCNIC -A (TES0050004)

| LLOC | DENOMINACIÓ | DESTINACIÓ | DT | NL | TL | CD | CE | A. COMP. | FP | ADM | GR | TJ | TH | ESCALES | PLACES - DESCRIPCIONS | TITULACIONS / REQUISITS | NC | OBS. | |
|---|--------------------------------|------------|----|----|----|----|----|----------|----|-----|--------|----|----|---------|--|--|----|------|--|
| F00210078 | CAP DE SERVEI | PALMA | 1 | 1 | S | 28 | 50 | | C | C3 | A1 | J1 | - | AE | 3056 - SUBESCALA TÈCNICA SUPERIOR (TAE SUPERIOR) ESPECIALITAT ARQUITECTE -A | REQUISITS: - CARNET DE CONDUIR B | B2 | PD | |
| F00100221 | ARQUITECTE -A SUPERIOR | PALMA | 2 | 2 | G | 24 | 38 | | C | C1 | A1 | J1 | - | AE | 3056 - SUBESCALA TÈCNICA SUPERIOR (TAE SUPERIOR) ESPECIALITAT ARQUITECTE -A | REQUISITS: - CARNET DE CONDUIR B | B2 | | |
| F00100222 | ENGINYER -A INDUSTRIAL | PALMA | 1 | 1 | G | 24 | 38 | | C | C1 | A1 | J1 | - | AE | 3056 - SUBESCALA TÈCNICA SUPERIOR (TAE SUPERIOR) ESPECIALITAT ENGINYER -A INDUSTRIAL | REQUISITS: - CARNET DE CONDUIR B | B2 | | |
| F00120061 | DELINEANT | PALMA | 1 | 1 | G | 18 | 28 | | C | C1 | B, C1 | J1 | - | AE | 3079 - SUBESCALA TÈCNICA AUXILIAR ESPECIALITAT DELINEANT -A 3079 - SUBESCALA TÈCNICA AUXILIAR ESPECIALITAT AJUDANT -A FACULTATIU -IVA 3091 - SUBESCALA TÈCNICA MITJA (B) ESPECIALITAT DELINEANT -A | REQUISITS: - CARNET DE CONDUIR B | B2 | | |
| F00120062 | DELINEANT | PALMA | 1 | 1 | G | 18 | 28 | | C | C1 | B, C1 | J1 | - | AE | 3079 - SUBESCALA TÈCNICA AUXILIAR ESPECIALITAT DELINEANT -A 3079 - SUBESCALA TÈCNICA AUXILIAR ESPECIALITAT AJUDANT -A FACULTATIU -IVA 3091 - SUBESCALA TÈCNICA MITJA (B) ESPECIALITAT DELINEANT -A | REQUISITS: - CARNET DE CONDUIR B | B2 | | |
| F00090137 | AUXILIAR ADMINISTRACIÓ GENERAL | PALMA | 1 | 1 | G | 16 | 25 | | C | C1 | C2 | J1 | - | AG | 3054 - SUBESCALA AUXILIAR | | B2 | | |
| UNITAT: SERVEI DE SANCIONS (TES0050005) | | | | | | | | | | | | | | | | | | | |
| LLOC | DENOMINACIÓ | DESTINACIÓ | DT | NL | TL | CD | CE | A. COMP. | FP | ADM | GR | TJ | TH | ESCALES | PLACES - DESCRIPCIONS | TITULACIONS / REQUISITS | NC | OBS. | |
| F00210079 | CAP DE SERVEI | PALMA | 1 | 1 | S | 28 | 50 | | C | C3 | A1 | J1 | - | AG, AE | 3051 - SUBESCALA TÈCNICA (TAG) 3056 - SUBESCALA TÈCNICA SUPERIOR (TAE SUPERIOR) | TITULACIONS: - LLICENCIATURA EN DRET | C1 | PD | |
| F00220059 | CAP DE SECCIÓ | PALMA | 1 | 1 | S | 25 | 44 | | C | C3 | A1, A2 | J1 | - | AG, AE | 3051 - SUBESCALA TÈCNICA (TAG) 3052 - SUBESCALA DE GESTIÓ 3056 - SUBESCALA TÈCNICA SUPERIOR (TAE SUPERIOR) 3057 - SUBESCALA TÈCNICA MITJA (TAE MITJA) | TITULACIONS: - LLICENCIATURA EN DRET - DIPLOMATURA EN TURISME - TRES CURSOS DE LA LLICENCIATURA DE DRET | C1 | | |
| F00100223 | TÈCNIC -A JURÍDIC -A | PALMA | 2 | 2 | G | 23 | 35 | | C | C1 | A1 | J1 | - | AG, AE | 3051 - SUBESCALA TÈCNICA (TAG) 3056 - SUBESCALA TÈCNICA SUPERIOR (TAE SUPERIOR) | TITULACIONS: - LLICENCIATURA EN DRET | C1 | | |
| F00090138 | AUXILIAR ADMINISTRACIÓ GENERAL | PALMA | 3 | 3 | G | 16 | 25 | | C | C1 | C2 | J1 | - | AG | 3054 - SUBESCALA AUXILIAR | | B2 | | |

DESCRIPCIÓ DELS CODIS

LLOC

F = Funcionari; L = Personal laboral; PE = Personal eventual

DT - DOTACIÓ

NL - NOMBRE DE LLOCS

TL - TIPUS DE LLOC

AC ALTS CÀRRECS
G GÈNERIC
S SINGULARITZAT

CD - COMPLEMENT DE DESTINACIÓ

CE - COMPLEMENT ESPECÍFIC

La quantia que correspon a cada codi de CE és l'establerta a la taula de CE del personal del Consell de Mallorca

FP - FORMA DE PROVISIÓ

C CONCURS
L LABORAL
LD LLIURE DESIGNACIÓ

ADM - ADSCRIPCIÓ A ADMINISTRACIONS PÚBLIQUES

C1 EXCLUSIVAMENT AL PERSONAL DEL CONSELL I DELS SEUS ORGANISMES AUTÒNOMS
C2 PERSONAL DEL CONSELL I D'ALTRES ADMINISTRACIONS LOCALS
C3 PERSONAL DEL CONSELL, D'ALTRES ADMINISTRACIONS LOCALS I ADMINISTRACIONS AUTONÒMIQUES
C4 PERSONAL DEL CONSELL, D'ALTRES ADMINISTRACIONS LOCALS, AUTONÒMIQUES I DE L'ESTAT
C5 PERSONAL DEL CONSELL, AUTONÒMIQUES I DE L'ESTAT
HN HABILITACIÓ NACIONAL

GR - GRUP

NIV - NIVELL LABORAL

TJ - TIPUS DE JORNADA

J1 Jornada 1: Jornada general de 37,5 hores setmanals de treball efectiu de mitjana en còmput anual prestada de forma contínua de dilluns a divendres.
J2 Jornada 2: Jornada general de 37,5 hores setmanals de treball efectiu de mitjana en còmput anual prestada per torns de dilluns a dissabte o de dilluns a divendres, segons l'horari que correspongui a cada unitat o centre. Els llocs de treball amb aquesta jornada estan subjectes a la prestació de serveis amb distribució horària per torns i planificació de la distribució horària.
J3 Jornada 3: Jornada general de 37,5 hores setmanals de treball efectiu de mitjana en còmput anual subjecte a programació en horaris especials.
J4 Jornada 4: Jornada especial de 40 hores setmanals de treball efectiu de mitjana en còmput anual prestada en torns de 12 h o superior, amb el màxim de 24 h en programació anual.

ESCALES

AG ADMINISTRACIÓ GENERAL
AE ADMINISTRACIÓ ESPECIAL
HN HABILITACIÓ NACIONAL

TITULACIONS / REQUISITS

Titulació requerida per accedir al lloc o les titulacions equivalents quan s'aprovin noves titulacions o es produeixin modificacions en la normativa educativa vigent. Si hi ha més d'una titulació s'entén que s'ha d'acreditar una d'elles. Si entre les categories hi figura la de Tècnic -a superior i/o Tècnic -a de grau mitjà la titulació o les titulacions que es recullen s'entenen referides a les esmentades categories. Els altres requisits són de caràcter acumulatiu.

NC - NIVELL DE CATALÀ

A2 = bàsic; B2 = intermedi; C1 = de suficiència; C2 = superior; LA = llenguatge administratiu

OBS - OBSERVACIONS

AGL ATRIBUCIÓ DE GUÀRDIES DE LOCALITZACIÓ
ATL ATRIBUCIÓ DE TORNOS DE LOCALITZACIÓ
DBP AQUEST LLOC ESTARÀ A DISPOSICIÓ DE LES UNITATS DE GESTIÓ I COORDINACIÓ DE BIBLIOTEQUES I PROCÉS TÈCNIC
DH LLOC DE TREBALL SUBJECTE A PRESTACIÓ DE SERVEIS FORA DE LA FRANJA HORÀRIA PRÒPIA DE LA JORNADA GENERAL, SEGONS NECESSITATS JUSTIFICADES DEL SERVEI
DJ DEFENSA EN JUDICI DELS MUNICIPIS DE MENYS DE 6.001 HABITANTS
FAS A REQUERIMENT DEL SERVEI, HAURÀ D'EFFECTUAR UNA FORMACIÓ ESPECÍFICA D'APTITUD DE SUBOFICIAL - A
FD LLOC DE TREBALL COBERT PER CONTRACTE FIX-DISCONTINU (9 MESOS OCTUBRE-JUNY)
HE HORARI ESPECIAL ARTICLE 25.1 ACORDS
HRM1 EL COMPLEMENT ESPECÍFIC 39 ESTÀ CONDICIONAT A QUE LA PERSONA QUE OCUPI EL LLOC TENGUI RECONEGUDA L'HABILITACIÓ COM ESPECIALISTA EN RESCAT DE MUNTANYA. EN CAS DE NO TENIR-LO, EL C.E. SERÀ EL 36
HRM2 EL COMPLEMENT ESPECÍFIC 42 ESTÀ CONDICIONAT A QUE LA PERSONA QUE OCUPI EL LLOC TENGUI RECONEGUDA L'HABILITACIÓ COM ESPECIALISTA EN RESCAT DE MUNTANYA. EN CAS DE NO TENIR-LO, EL C.E. SERÀ EL 39
J10M LA JORNADA D'AQUEST LLOC SERÀ DE 10 MESOS A L'ANY EN REFÈRÈNCIA A LA JORNADA 1 (OCTUBRE A JULIOL)
MLD LLICENCIATURA EN DRET COM A MÈRIT ESPECÍFIC
N NOCTURNITAT
OGB EL LLOC POT ÉSSER OCUPAT PEL NOU GRUP B
PD PLENA DEDICACIÓ
RD LLOC RESERVAT A PERSONES AMB DISCAPACITAT DE L'ARTICLE 2.2.B DEL DECRET 36/2004 DE 16 D'ABRIL
RN LLOC RESTINGIT ALS CIUTADANS ESPANYOLS
SA AQUEST LLOC ESTARÀ RESERVAT PER A PERSONAL DE L'ÀREA OPERATIVA EN SEGONA ACTIVITAT
SA3 3 D'AQUESTS LLOCS ESTARAN RESERVATS PER PERSONAL DE L'ÀREA OPERATIVA EN SEGONA ACTIVITAT
SPRL LLOC SOTA LA SUPERVISIÓ I DIRECCIÓ DEL SERVEI DE PREVENCIÓ EN AQUELLES FUNCIONS RELACIONADES AMB LA PREVENCIÓ DE RISCS LABORALS
T TURNITAT

ANNEX II

| CODI RLT EPSILON | CODI RLT SIRH | LLOC |
|------------------|---------------|---|
| 00004 | F00230013 | SECRETARI -ÀRIA DE PRESIDÈNCIA |
| 00005 | F00230014 | SECRETARI -ÀRIA DE PRESIDÈNCIA |
| 00008 | F00210015 | CAP DE SERVEI DE PROTOCOL |
| 00010 | F00230019 | SECRETARI -ÀRIA 1A DE PROTOCOL |
| 00011 | F00230020 | SECRETARI -ÀRIA 2A DE PROTOCOL |
| 00012 | F00010001 | SECRETARI -ÀRIA GENERAL (CLASSE 1A) |
| 00013 | F00010002 | SECRETARI -ÀRIA ADJUNT -A (CLASSE 1A) |
| 00014 | F00110040 | TÈCNIC -A JURÍDIC -A |
| 00015 | F00110041 | TÈCNIC -A AJUDANT -A ARXIU-BIBLIOTECA |
| 00016 | F00230016 | SECRETARI -ÀRIA 1A DE SECRETARIA GENERAL |
| 00017 | F00230017 | SECRETARI -ÀRIA 2A DE SECRETARIA GENERAL |
| 00018 | F00090014 | AUXILIAR ADMINISTRACIÓ GENERAL |
| 00019 | F00100030 | CAP DE L'ADVOCACIA |
| 00020 | F00100031 | ADVOCAT -ADA ADJUNT -A |
| 00021 | F00100032 | ADVOCAT -ADA |
| 00022 | F00100033 | ADVOCAT -ADA COORDINADOR -A |
| 00023 | F00230018 | SECRETARI -ÀRIA D'ASSESSORIA JURÍDICA |
| 00024 | F00090017 | AUXILIAR ADMINISTRACIÓ GENERAL |
| 00027 | F00230021 | TÈCNIC -A DE GRAU MITJÀ GESTIÓ ECONÒMICA |
| 00028 | F00230022 | SECRETARI -ÀRIA DEL GABINET DE COMUNICACIONS |
| 00029 | F00230001 | SECRETARI -ÀRIA DE CONSELLER-A |
| 00031 | F00230002 | SECRETARI -ÀRIA D'ALTS CÀRRECS |
| 00032 | F00090004 | AUXILIAR ADMINISTRACIÓ GENERAL |
| 00033 | F00210003 | CAP DE SERVEI |
| 00034 | F00090001 | AUXILIAR ADMINISTRACIÓ GENERAL |
| 00035 | F00110029 | CAP DE SERVEI |
| 00036 | F00080002 | ADMINISTRATIU -IVA D'ADM. GENERAL |
| 00037 | F00110005 | CAP D'UNITAT |
| 00038 | F00130002 | AUXILIAR ARXIU BIBLIOTECA |
| 00039 | F00090005 | AUXILIAR ADMINISTRACIÓ GENERAL |
| 00040 | F00110017 | TÈCNIC -A AJUDANT -A ARXIU-BIBLIOTECA |
| 00041 | F00220004 | CAP DE SECCIÓ |
| 00042 | F00120003 | TÈCNIC -A AUXILIAR ARXIU BIBLIOTECA |
| 00043 | F00110018 | CAP D'UNITAT GESTIÓ DOCUMENTAL I RECURSOS INFORMÀTICS |
| 00044 | F00110021 | CAP D'UNITAT XARXA D'ARXIVS, DIFUSIÓ I INFORMACIÓ |
| 00045 | F00110020 | RESTAURADOR -A DE PAPER |
| 00046 | F00120004 | TÈCNIC -A AUXILIAR ARXIU BIBLIOTECA |
| 00047 | F00130006 | AUXILIAR ARXIU BIBLIOTECA |
| 00048 | F00100005 | CAP D'UNITAT ARXIU DEL SO I DE LA IMATGE |
| 00049 | F00110022 | TÈCNIC -A AJUDANT -A ARXIU-BIBLIOTECA |
| 00051 | F00220003 | CAP DE SECCIÓ |
| 00052 | F00120005 | TÈCNIC -A AUXILIAR ARXIU BIBLIOTECA |
| 00053 | F00100004 | TÈCNIC -A SUPERIOR BIBLIOTECARI - ÀRIA |
| 00054 | F00110012 | TÈCNIC -A AJUDANT -A ARXIU-BIBLIOTECA |
| 00055 | F00110009 | TÈCNIC -A AJUDANT -A ARXIU-BIBLIOTECA |
| 00057 | F00130004 | AUXILIAR ARXIU BIBLIOTECA |
| 00058 | F00110016 | CAP D'UNITAT OFICINA DIPÒSIT LEGAL |
| 00059 | F00130005 | AUXILIAR ARXIU BIBLIOTECA |
| 00060 | F00110014 | CAP DE SERVEI |
| 00061 | F00110015 | TÈCNIC -A AJUDANT -A ARXIU BIBLIOTECA |
| 00062 | F00100003 | CAP D'UNITAT GESTIÓ I COORDINACIÓ DE BIBLIOTECQUES |
| 00063 | F00110007 | CAP D'UNITAT DE PROCÉS TÈCNIC |
| 00064 | F00110010 | TÈCNIC -A AJUDANT -A ARXIU-BIBLIOTECA |
| 00066 | F00090030 | AUXILIAR ADMINISTRACIÓ GENERAL |
| 00067 | F00220005 | CAP DE SECCIÓ |
| 00069 | F00110023 | CAP D'UNITAT MUSEU |
| 00070 | F00130001 | AUXILIAR DE GESTIÓ ECONÒMICA |
| 00071 | F00140002 | ORDENANÇA PORTER -A |
| 00073 | F00210004 | CAP DE SERVEI |
| 00074 | F00080004 | ADMINISTRATIU -IVA D'ADM. GENERAL |
| 00075 | F00110026 | RESTAURADOR -A |
| 00076 | F00100006 | ARQUEÒLEG -ÒLOGA |
| 00077 | F00100007 | TÈCNIC -A SUPERIOR DE PATRIMONI ETNOLÒGIC |
| 00078 | F00100012 | TÈCNIC -A SUPERIOR DE PATRIMONI ARTÍSTIC |
| 00079 | F00100021 | TÈCNIC -A SUPERIOR DE PATRIMONI MARÍTIM |

| CODI RLT EPSILON | CODI RLT SIRH | LLOC |
|------------------|---------------|---|
| 00080 | F00220022 | CAP DE SECCIÓ DE DINAMITZACIÓ |
| 00081 | F00120002 | COORDINADOR -A CULTURA I OCI |
| 00082 | F00080022 | ADMINISTRATIU -IVA D'ADM. GENERAL |
| 00083 | F00220002 | CAP DE SECCIÓ |
| 00084 | F00110004 | TÈCNIC -A GRAU MITJÀ |
| 00085 | F00080003 | ADMINISTRATIU -IVA D'ADM. GENERAL |
| 00088 | F00210006 | CAP DE SERVEI |
| 00089 | F00220009 | CAP DE SECCIÓ D'ASSESSORAMENT |
| 00091 | F00080014 | ADMINISTRATIU -IVA D'ADM. GENERAL |
| 00092 | F00080001 | ADMINISTRATIU -IVA D'ADM. GENERAL |
| 00093 | F00090015 | AUXILIAR ADMINISTRACIÓ GENERAL |
| 00094 | F00210001 | CAP DE SERVEI |
| 00095 | F00230005 | SECRETARI -ÀRIA DE COORDINACIÓ ADMINISTRATIVA |
| 00096 | F00210002 | CAP DE SERVEI |
| 00097 | F00090003 | AUXILIAR ADMINISTRACIÓ GENERAL |
| 00098 | F00080026 | ADMINISTRADOR -A DE SERVEIS |
| 00099 | F00140013 | VIGILANT PORTER -A |
| 00100 | F00200003 | PERSONAL DE NETEJA |
| 00101 | F00120017 | TÈCNIC -A INFORMÀTIC -A DE SUPORT |
| 00103 | F00190005 | OFICIAL -A 1A DE MANTENIMENT |
| 00104 | F00230006 | SECRETARI -ÀRIA D'ADMINISTRACIÓ I SERVEIS GENERALS |
| 00105 | F00200004 | MOSSO -A D'OFICIS |
| 00110 | F00190001 | ELECTRICISTA |
| 00111 | F00190008 | MAQUINISTA |
| 00113 | F00190002 | OFICIAL -A DE MANTENIMENT |
| 00114 | F00200001 | MOSSO -A D'OFICIS |
| 00115 | F00190009 | ADMINISTRATIU -IVA D'ADM. GENERAL |
| 00117 | F00200002 | PORTER -A D'ESCENARI |
| 00119 | L00070001 | MOSSO -A D'OFICIS |
| 00120 | F00080011 | COORDINADOR -A DE FINQUES PÚBLIQUES |
| 00121 | F00220011 | CAP DE SECCIÓ |
| 00122 | F00110030 | TÈCNIC -A DE GRAU MITJÀ |
| 00123 | F00230010 | SECRETARI -ÀRIA ADMINISTRATIU -IVA |
| 00124 | F00090119 | AUXILIAR ADMINISTRACIÓ GENERAL |
| 00125 | F00210009 | CAP DE SERVEI |
| 00126 | F00210010 | CAP DE SERVEI |
| 00127 | F00100029 | ENGINYER -A TÈCNIC -A |
| 00128 | F00100028 | BIÒLEG -ÒLOGA |
| 00129 | F00100020 | DIRECTOR-A CONSERVADOR-A PARC NATURAL DE SA DRAGONERA |
| 00130 | F00130007 | GUARDA VIGILANT SA DRAGONERA |
| 00131 | F00130008 | GUARDA VIGILANT SA DRAGONERA |
| 00132 | F00210036 | CAP DE SERVEI |
| 00133 | F00100056 | TÈCNIC -A DE BOMBERS -RES |
| 00134 | F00100057 | TÈCNIC -A DE BOMBERS -RES |
| 00135 | F00100044 | TÈCNIC -A DE BOMBERS -RES |
| 00136 | F00120020 | TÈCNIC -A AUXILIAR GESTIÓ ECONÒMICA |
| 00137 | F00190012 | RESPONSABLE DE MAGATZEM |
| 00138 | F00080023 | AUXILIAR DE GESTIÓ DE MAGATZEM |
| 00139 | F00090027 | AUXILIAR ADMINISTRACIÓ GENERAL |
| 00140 | F00130015 | GESTOR -A D'EMERGÈNCIES |
| 00142 | F00150001 | SERGEANT -A DE PREFECTURA |
| 00143 | F00170001 | CAPORAL -A DE BOMBERS -RES |
| 00144 | F00180002 | BOMBER -A CONDUCTOR -A |
| 00149 | F00150002 | SERGEANT -A DE PREFECTURA |
| 00150 | F00170002 | CAPORAL -A DE BOMBERS -RES |
| 00151 | F00180003 | BOMBER -A CONDUCTOR -A |
| 00153 | F00180008 | BOMBER -A CONDUCTOR -A |
| 00154 | F00170003 | CAPORAL -A DE BOMBERS -RES |
| 00155 | F00180004 | BOMBER -A CONDUCTOR -A |
| 00157 | F00150004 | SERGEANT -A DE PREFECTURA |
| 00158 | F00170004 | CAPORAL -A DE BOMBERS -RES |
| 00159 | F00180005 | BOMBER -A CONDUCTOR -A |
| 00160 | F00170005 | CAPORAL -A DE BOMBERS -RES |
| 00161 | F00180006 | BOMBER -A CONDUCTOR -A |
| 00162 | F00150006 | SERGEANT -A DE PREFECTURA |
| 00163 | F00170006 | CAPORAL -A DE BOMBERS -RES |
| 00164 | F00180007 | BOMBER -A CONDUCTOR -A |
| 00166 | F00170007 | CAPORAL -A DE BOMBERS -RES |

| CODI RLT EPSILON | CODI RLT SIRH | LLOC |
|-------------------------|----------------------|---|
| 00167 | F00180010 | BOMBER -A CONDUCTOR -A |
| 00168 | F00170008 | CAPORAL -A DE BOMBERS -RES |
| 00170 | F00180011 | BOMBER -A CONDUCTOR -A |
| 00173 | F00110094 | TÈCNIC -A EN COMUNICACIÓ DIGITAL |
| 00174 | F00220013 | CAP DE SECCIÓ |
| 00175 | F00080015 | ADMINISTRATIU -IVA D'ADM. GENERAL |
| 00176 | F00090013 | AUXILIAR ADMINISTRACIÓ GENERAL |
| 00178 | F00130010 | AUXILIAR D'ANIMACIÓ SÒCIO-CULTURAL |
| 00179 | F00140004 | VIGILANT PORTER -A |
| 00181 | F00080016 | COORDINADOR -A DE CENTRE |
| 00183 | F00130009 | COORDINADOR -A D'ACTIVITATS |
| 00185 | F00060025 | TÈCNIC -A D'ADMINISTRACIÓ GENERAL |
| 00186 | F00090006 | AUXILIAR ADMINISTRACIÓ GENERAL |
| 00187 | F00210021 | CAP DE SERVEI |
| 00188 | F00220017 | CAP DE SECCIÓ |
| 00189 | F00110055 | TÈCNIC -A DE GRAU MITJÀ |
| 00190 | F00110059 | ENGINYER -A TÈCNIC -A DE SISTEMES |
| 00191 | F00110045 | ENGINYER -A TÈCNIC -A DESENVOLUPAMENT |
| 00192 | F00120015 | TÈCNIC -A INFORMÀTIC -A DE SUPORT |
| 00193 | F00120016 | TÈCNIC -A INFORMÀTIC -A DE SUPORT |
| 00194 | F00230024 | SECRETARI -ÀRIA DE COORDINACIÓ ADMINISTRATIVA |
| 00195 | F00230028 | SECRETARI -ÀRIA D'ALTS CÀRRECS |
| 00196 | F00140010 | ORDENANÇA PORTER -A |
| 00197 | F00190004 | XOFER -A |
| 00198 | F00140011 | TELEFONISTA |
| 00199 | F00190007 | OFICIAL -A 1A DE MANTENIMENT |
| 00202 | F00110001 | TÈCNIC -A EN COMUNICACIÓ DIGITAL |
| 00203 | F00220038 | CAP DE SECCIÓ |
| 00204 | F00230045 | CAP DE SERVEI |
| 00205 | F00080043 | ADMINISTRATIU -IVA D'ADM. GENERAL |
| 00206 | F00090083 | AUXILIAR ADMINISTRACIÓ GENERAL |
| 00208 | F00220040 | CAP DE SECCIÓ DE FOMENT DE L'ESPORT |
| 00209 | F00220041 | CAP DE SECCIÓ D'ESPORT BASE |
| 00210 | F00080042 | ADMINISTRATIU -IVA D'ADM. GENERAL |
| 00211 | F00090084 | AUXILIAR ADMINISTRACIÓ GENERAL |
| 00212 | F00210061 | CAP DE SERVEI |
| 00213 | F00100106 | METGE -ESSA |
| 00214 | F00110102 | ATS / DUI |
| 00215 | F00130021 | AUXILIAR DE CONSULTA |
| 00216 | F00230007 | SECRETARI -ÀRIA DE COORDINACIÓ ADMINISTRATIVA |
| 00217 | F00090077 | AUXILIAR ADMINISTRACIÓ GENERAL |
| 00218 | F00090079 | AUXILIAR ADMINISTRACIÓ GENERAL |
| 00219 | F00090078 | AUXILIAR ADMINISTRACIÓ GENERAL |
| 00220 | F00090080 | AUXILIAR ADMINISTRACIÓ GENERAL |
| 00221 | F00090081 | AUXILIAR ADMINISTRACIÓ GENERAL |
| 00223 | F00120045 | ADMINISTRADOR -A |
| 00224 | F00090082 | AUXILIAR ADMINISTRACIÓ GENERAL |
| 00225 | F00190010 | OFICIAL -A DE MANTENIMENT |
| 00226 | F00140014 | AJUDANT -A DE SERVEIS COMUNS |
| 00227 | F00200008 | MOSSO -A D'OFICIS |
| 00228 | F00200009 | MOSSO -A D'OFICIS |
| 00230 | F00210031 | CAP DE SERVEI |
| 00231 | F00100049 | TÈCNIC -A SUPERIOR DE GESTIÓ DE RRHH |
| 00232 | F00210032 | CAP DE SERVEI |
| 00234 | F00060014 | TÈCNIC -A D'ADMINISTRACIÓ GENERAL |
| 00235 | F00110066 | GRADUAT -ADA SOCIAL |
| 00236 | F00090033 | AUXILIAR ADMINISTRACIÓ GENERAL |
| 00237 | F00210035 | CAP DE SERVEI |
| 00238 | F00210034 | CAP DE SERVEI |
| 00239 | F00220021 | CAP DE SECCIÓ |
| 00240 | F00110065 | GRADUAT -ADA SOCIAL |
| 00241 | F00230029 | SECRETARI -ÀRIA DE NÒMINES |
| 00242 | F00090036 | AUXILIAR ADMINISTRACIÓ GENERAL |
| 00243 | F00220020 | CAP DE SECCIÓ |
| 00244 | F00100050 | TÈCNIC -A ESPECIALISTA EN SEGURETAT EN EL TREBALL |
| 00245 | F00100051 | TÈCNIC -A ESPECIALISTA EN HIGIENE INDUSTRIAL |
| 00246 | F00090066 | AUXILIAR DE SECRETARIA |
| 00247 | F00230043 | SECRETARI -ÀRIA SERVEIS ADMINISTRATIUS |

| CODI RLT EPSILON | CODI RLT SIRH | LLOC |
|------------------|---------------|--|
| 00248 | F00230040 | SECRETARI -ÀRIA DE CONSELLER -A |
| 00249 | F00210054 | CAP DE SERVEI |
| 00250 | F00230042 | SECRETARI -ÀRIA SERVEIS ADMINISTRATIUS |
| 00251 | F00090067 | AUXILIAR ADMINISTRACIÓ GENERAL |
| 00252 | F00020001 | SECRETARI -ÀRIA D'ENTRADA (CLASSE 2A) |
| 00253 | F00050001 | SECRETARI -ÀRIA INTERVENTOR -A |
| 00254 | F00210055 | CAP DE SERVEI |
| 00255 | F00060029 | TÈCNIC -A D'ADMINISTRACIÓ GENERAL |
| 00257 | F00210056 | CAP DE SERVEI D'ASSISTÈNCIA TÈCNICA A OBRES |
| 00258 | F00100098 | ARQUITECTE -A SUPERIOR |
| 00259 | F00110053 | ARQUITECTE -A TÈCNIC -A |
| 00260 | F00090039 | AUXILIAR ADMINISTRACIÓ GENERAL |
| 00261 | F00120013 | DELINEANT |
| 00263 | F00210037 | CAP DE SERVEI DE CONTRACTACIÓ |
| 00264 | F00230027 | SECRETARI -ÀRIA DE COORDINACIÓ ADMINISTRATIVA |
| 00265 | F00030001 | INTERVENTOR -A (CLASSE 1A) |
| 00266 | F00030002 | INTERVENTOR -A ADJUNT -A (CLASSE 1A) |
| 00267 | F00030003 | INTERVENTOR -A DELEGAT -ADA (CLASSE 2A) |
| 00268 | F00210026 | CAP DE SERVEI DE COMPTABILITAT |
| 00269 | F00210027 | CAP DE SERVEI DE FISCALITZACIÓ DE CONTRACTACIÓ |
| 00270 | F00210028 | CAP DE SERVEI DE CONTROL FINANCER |
| 00271 | F00210029 | CAP DE SERVEI DE FISCALITZACIÓ DE SUBVENCIONS |
| 00272 | F00060015 | TÈCNIC -A D'ADMINISTRACIÓ GENERAL |
| 00273 | F00110060 | TÈCNIC -A DE GRAU MITJÀ |
| 00274 | F00110061 | GRADUAT -ADA SOCIAL |
| 00275 | F00120021 | TÈCNIC -A AUXILIAR GESTIÓ ECONÒMICA |
| 00276 | F00130012 | AUXILIAR DE GESTIÓ ECONÒMICA |
| 00277 | F00230044 | SECRETARI -ÀRIA DE CONSELLER -A |
| 00278 | F00030006 | TRESORER -A (CLASSE 1A) |
| 00279 | F00100047 | CAP DE SERVEI D'INGRESSOS |
| 00280 | F00210030 | CAP DE SERVEI DE DESPESES |
| 00281 | F00080019 | TÈCNIC -A SUPERIOR ECONOMISTA |
| 00282 | F00130013 | AUXILIAR DE GESTIÓ ECONÒMICA |
| 00283 | F00210025 | CAP DE SERVEI |
| 00284 | F00060017 | TÈCNIC -A D'ADMINISTRACIÓ GENERAL |
| 00285 | F00080025 | ADMINISTRATIU -IVA D'ADM. GENERAL |
| 00286 | F00090031 | AUXILIAR ADMINISTRACIÓ GENERAL |
| 00287 | F00110039 | TÈCNIC -A DE GRAU MITJÀ GESTIÓ ECONÒMICA |
| 00288 | F00060026 | TÈCNIC -A D'ADMINISTRACIÓ GENERAL |
| 00289 | F00120007 | TÈCNIC -A AUXILIAR GESTIÓ ECONÒMICA |
| 00290 | F00120006 | TÈCNIC -A AUXILIAR GESTIÓ LABORAL |
| 00291 | F00090026 | AUXILIAR ADMINISTRACIÓ GENERAL |
| 00292 | F00090008 | AUXILIAR ADMINISTRACIÓ GENERAL |
| 00294 | F00090007 | AUXILIAR EN DOCUMENTACIÓ |
| 00295 | F00210011 | CAP DE SERVEI |
| 00296 | F00100015 | ADMINISTRADOR -A |
| 00297 | F00100016 | COORDINADOR -A DE SUPORT PEDAGÒGIC |
| 00298 | F00100009 | ARQUITECTE -A SUPERIOR |
| 00299 | F00100023 | ARQUITECTE -A SUPERIOR |
| 00300 | F00100018 | COORDINADOR -A DE PEDRA EN SEC I SENDERISME |
| 00301 | F00100011 | COORDINADOR -A PATRIMONI HISTÒRIC I INDUSTRIAL |
| 00302 | F00100024 | ARQUITECTE -A TÈCNIC -A |
| 00303 | F00120010 | TÈCNIC -A AUXILIAR ARTS PLÀSTIQUES I DISSENY |
| 00305 | F00110033 | COORDINADOR -A DE PROJECTES EUROPEUS |
| 00306 | F00090010 | AUXILIAR ADMINISTRACIÓ GENERAL |
| 00307 | F00110098 | COORDINADOR -A D'OFICINA |
| 00308 | F00110101 | TÈCNIC -A DE GRAU MITJÀ DOCUMENTALISTA |
| 00309 | F00120041 | INFORMADOR -A TURÍSTIC -A |
| 00310 | F00110099 | COORDINADOR -A D'OFICINA |
| 00311 | F00120042 | INFORMADOR -A TURÍSTIC -A |
| 00312 | F00120043 | INFORMADOR -A TURÍSTIC -A |
| 00313 | F00210053 | CAP DE SERVEI |
| 00314 | F00220033 | CAP DE SECCIÓ |
| 00315 | F00110082 | MECÀNIC -A SUPERVISOR -A |
| 00316 | F00110083 | MECÀNIC -A SUPERVISOR -A |
| 00317 | F00130018 | MECÀNIC -A INSPECTOR -A |
| 00319 | F00220027 | CAP DE SECCIÓ |
| 00320 | F00090051 | AUXILIAR ADMINISTRACIÓ GENERAL |

| CODI RLT EPSILON | CODI RLT SIRH | LLOC |
|------------------|---------------|---|
| 00322 | F00090052 | AUXILIAR ADMINISTRACIÓ GENERAL |
| 00323 | F00210041 | CAP DE SERVEI TÈCNIC -A |
| 00324 | F00100060 | ARQUITECTE -A SUPERIOR |
| 00325 | F00100066 | TÈCNIC -A JURÍDIC -A |
| 00326 | F00230033 | SECRETARI -ÀRIA D'ORDENACIÓ DEL TERRITORI |
| 00327 | F00230011 | SECRETARI -ÀRIA DE CONSELLER -A |
| 00328 | F00090057 | AUXILIAR ADMINISTRACIÓ GENERAL |
| 00330 | F00080035 | ADMINISTRATIU -IVA D'ADM. GENERAL |
| 00331 | F00060027 | TÈCNIC -A D'ADMINISTRACIÓ GENERAL |
| 00332 | F00080037 | CAP D'ADMINISTRACIÓ |
| 00333 | F00090058 | AUXILIAR ADMINISTRACIÓ GENERAL |
| 00334 | F00210047 | CAP DE SERVEI |
| 00336 | F00080036 | ADMINISTRATIU -IVA D'ADM. GENERAL |
| 00337 | F00090041 | AUXILIAR ADMINISTRACIÓ GENERAL |
| 00338 | F00230034 | SECRETARI -ÀRIA DE DIRECTOR -A INSULAR |
| 00339 | F00210051 | CAP DE SERVEI |
| 00340 | F00110073 | ENGINYER -A TÈCNIC -A D'OBRES PÚBLIQUES |
| 00341 | F00120035 | PRÀCTIC -A TOPOGRÀFIC -A |
| 00343 | F00120037 | DELINEANT |
| 00344 | F00230035 | SECRETARI -ÀRIA DE DIRECTOR -A INSULAR |
| 00345 | F00090056 | AUXILIAR ADMINISTRACIÓ GENERAL |
| 00346 | F00110076 | ENGINYER -A TÈCNIC -A DE CONSERVACIÓ |
| 00347 | F00190017 | TÈCNIC -A DE GRAU MITJÀ GESTIÓ ECONÒMICA |
| 00348 | F00110074 | ENGINYER -A TÈCNIC -A D'OBRES PÚBLIQUES |
| 00350 | F00230032 | SECRETARI -ÀRIA D'ALTS CÀRRECS |
| 00351 | F00210043 | CAP DE SERVEI |
| 00352 | F00220023 | CAP DE SECCIÓ |
| 00353 | F00100064 | ARQUITECTE -A SUPERIOR |
| 00355 | F00210044 | CAP DE SERVEI |
| 00356 | F00100065 | TÈCNIC -A JURÍDIC -A URBANISTA |
| 00357 | F00080029 | COORDINADOR -A DE SUPORT ADMINISTRATIU |
| 00358 | F00090044 | AUXILIAR ADMINISTRACIÓ GENERAL |
| 00359 | F00090043 | AUXILIAR ADMINISTRACIÓ GENERAL |
| 00360 | F00120025 | TÈCNIC -A AUXILIAR ARXIU BIBLIOTECA |
| 00361 | F00210045 | CAP DE SERVEI |
| 00364 | F00080027 | ADMINISTRATIU -IVA D'ADM. GENERAL |
| 00366 | F00090048 | AUXILIAR ADMINISTRACIÓ GENERAL |
| 00367 | F00220025 | CAP DE SECCIÓ |
| 00368 | F00080028 | ADMINISTRATIU -IVA D'ADM. GENERAL |
| 00369 | F00090047 | AUXILIAR ADMINISTRACIÓ GENERAL |
| 00371 | F00220026 | CAP DE SECCIÓ |
| 00372 | F00110070 | ARQUITECTE -A TÈCNIC -A |
| 00377 | F00210005 | CAP DE SERVEI |
| 00378 | F00110024 | INSPECTOR -A |
| 00379 | F00220037 | CAP DE SECCIÓ |
| 00380 | F00220006 | CAP DE SECCIÓ |
| 00381 | F00220007 | CAP DE SECCIÓ |
| 00382 | F00110025 | INSPECTOR -A |
| 00383 | F00220008 | CAP DE SECCIÓ |
| 00384 | F00230004 | SECRETARI -ÀRIA DE COORDINACIÓ ADMINISTRATIVA |
| 00385 | F00210052 | CAP DE SERVEI |
| 00386 | F00100070 | TÈCNIC -A JURÍDIC -A |
| 00387 | F00110071 | ENGINYER -A TÈCNIC -A |
| 00388 | F00090061 | AUXILIAR ADMINISTRACIÓ GENERAL |
| 00389 | F00210019 | CAP DE SERVEI |
| 00390 | F00100039 | ARQUITECTE -A SUPERIOR |
| 00391 | F00110085 | ARQUITECTE -A TÈCNIC -A |
| 00392 | F00110052 | ARQUITECTE -A TÈCNIC -A |
| 00393 | F00120012 | DELINEANT |
| 00394 | F00130011 | COORDINADOR -A DE SERVEIS |
| 00395 | F00090025 | AUXILIAR ADMINISTRACIÓ GENERAL |
| 00396 | F00140006 | RECEPCIONISTA - TELEFONISTA |
| 00397 | F00190006 | OFICIAL -A 1A DE MANTENIMENT |
| 00399 | F00140007 | ORDENANÇA PORTER -A |
| 00400 | F00200006 | MOSSO -A D'OFICIS |
| 00401 | F00200007 | MOSSO -A D'OFICIS |
| 00402 | F00140008 | VIGILANT PORTER -A |
| 00595 | F00080005 | ADMINISTRATIU -IVA D'ADM. GENERAL |

| CODI RLT EPSILON | CODI RLT SIRH | LLOC |
|-------------------------|----------------------|---|
| 00596 | F00110054 | ENGINYER -A TÈCNIC -A INDUSTRIAL |
| 00598 | F00180009 | BOMBER -A CONDUCTOR -A |
| 00599 | F00100037 | ENGINYER -A DESENVOLUPAMENT |
| 00600 | F00220029 | CAP DE SECCIÓ |
| 00601 | F00090050 | AUXILIAR ADMINISTRACIÓ GENERAL |
| 00602 | F00220031 | CAP DE SECCIÓ |
| 00603 | F00220030 | CAP DE SECCIÓ |
| 00604 | F00090062 | AUXILIAR ADMINISTRACIÓ GENERAL |
| 00605 | F00100093 | ENGINYER -A DE PROJECTES |
| 00606 | F00110081 | ENGINYER -A TÈCNIC -A D'OBRES PÚBLIQUES |
| 00608 | F00100091 | ENGINYER -A DE TECNOLOGIA |
| 00609 | F00220032 | CAP DE SECCIÓ |
| 00611 | L00180004 | PEÓ ESPECIALITZAT -ADA |
| 00612 | L00210001 | PRÀCTIC -A TOPOGRÀFIC -A |
| 00613 | F00090064 | ENCARREGAT -ADA D'ARXIU |
| 00614 | F00120036 | COORDINADOR -A DE DELINEACIÓ I REPROGRAFIA |
| 00615 | F00120038 | DELINEANT |
| 00618 | F00210050 | CAP DE SERVEI |
| 00620 | F00230037 | SECRETARI -ÀRIA DE COORDINACIÓ ADMINISTRATIVA |
| 00621 | F00230038 | SECRETARI -ÀRIA DE COORDINACIÓ ADMINISTRATIVA |
| 00622 | F00100083 | ENGINYER -A DE CONSERVACIÓ |
| 00623 | F00100078 | ENGINYER -A D'EXPLOTACIÓ |
| 00624 | F00100081 | ENGINYER -A TÈCNIC -A D'OBRES PÚBLIQUES |
| 00625 | F00110072 | ENGINYER -A TÈCNIC -A D'OBRES PÚBLIQUES |
| 00626 | F00100080 | ENGINYER -A D'ITS |
| 00628 | L00120002 | ZELADOR -A D'EXPLOTACIÓ |
| 00629 | L00120001 | ZELADOR -A D'EXPLOTACIÓ |
| 00630 | F00120029 | ZELADOR -A D'EXPLOTACIÓ |
| 00631 | F00120030 | TÈCNIC -A SUPERIOR EN PROJECTES D'OBRA CIVIL |
| 00632 | L00230001 | VIGILANT D'EXPLOTACIÓ |
| 00634 | F00120027 | AJUDANT -A TÈCNIC -A DE CARRETERES |
| 00635 | F00080034 | COORDINADOR -A SUPORT ADMINISTRATIU |
| 00636 | F00090059 | AUXILIAR ADMINISTRACIÓ GENERAL |
| 00637 | F00100079 | ENGINYER -A DE CONSTRUCCIÓ |
| 00639 | F00120028 | AJUDANT -A TÈCNIC -A D'EXPLOTACIÓ |
| 00640 | F00100084 | ENGINYER -A DE GESTIÓ PRÒPIA |
| 00641 | F00110078 | ENCARREGAT -ADA TÈCNIC-A DE CONTROL D'OBRES |
| 00642 | F00110077 | ENCARREGAT -ADA TÈCNIC-A DE CONTROL D'OBRES |
| 00643 | F00120039 | AGENT DE MEDI AMBIENT EN CAP |
| 00644 | F00120031 | AJUDANT -A TÈCNIC -A DE CONSERVACIÓ |
| 00645 | L00140003 | CAPATÀS -ASSA D'OBRES |
| 00646 | F00120032 | AJUDANT -A TÈCNIC -A DE CONSERVACIÓ |
| 00648 | F00190018 | OFICIAL -A D'OBRES PÚBLIQUES |
| 00650 | L00200002 | CONDUCTOR -A |
| 00651 | F00190015 | CONDUCTOR -A |
| 00652 | L00170004 | OFICIAL -A D'OBRES PÚBLIQUES |
| 00653 | L00170005 | OFICIAL -A D'OBRES PÚBLIQUES |
| 00654 | L00170006 | OFICIAL -A D'OBRES PÚBLIQUES |
| 00655 | L00150001 | COORDINADOR -A PARC DE VEHICLES |
| 00658 | F00110128 | ENCARREGAT -ADA TÈCNIC-A DE CONTROL D'OBRES |
| 00659 | L00170009 | OFICIAL -A DE MECÀNICA |
| 00660 | F00100082 | ENGINYER -A D'INSTAL·LACIONS |
| 00661 | L00170011 | OFICIAL -A DE JARDINERIA |
| 00662 | L00170012 | OFICIAL -A DE JARDINERIA |
| 00663 | L00170016 | OFICIAL -A DE MECÀNICA |
| 00665 | L00130002 | VIGILANT D'OBRA CIVIL |
| 00666 | F00120059 | TÈCNIC -A SUPERIOR EN PROJECTES D'OBRA CIVIL |
| 00668 | F00100094 | TÈCNIC -A JURÍDIC -A |
| 00669 | L00180003 | PEÓ ESPECIALITZAT -ADA |
| 00670 | F00100085 | ENGINYER -A DE CONSTRUCCIÓ |
| 00671 | F00100088 | ENGINYER -A DE CONSERVACIÓ |
| 00672 | F00100092 | ENGINYER -A D'EXECUCIÓ |
| 00674 | L00140002 | CAPATÀS -ASSA D'OBRES |
| 00675 | F00110079 | ENCARREGAT -ADA TÈCNIC-A DE CONTROL D'OBRES |
| 00676 | F00100160 | ENGINYER -A D'INSTAL·LACIONS TELEMÀTIQUES |
| 00677 | F00110080 | COORDINADOR -A DE LABORATORI |
| 00678 | L00160001 | AJUDANT -A D'ASSAIGS DE MATERIALS |
| 00680 | F00120034 | OPERADOR -A D'ASSAIGS DE MATERIALS |

| CODI RLT EPSILON | CODI RLT SIRH | LLOC |
|------------------|---------------|---|
| 00681 | F00230036 | ADMINISTRATIU -IVA D'ADM. GENERAL |
| 00682 | F00090063 | AUXILIAR ADMINISTRACIÓ GENERAL |
| 00683 | F00210048 | CAP DE SERVEI D'EXPROIACIONS |
| 00684 | F00100075 | ADJUNT -A CAP DE SERVEI D'EXPROIACIONS |
| 00685 | F00100077 | ENGINYER -A SUPERIOR AGRÒNOM -A |
| 00686 | F00120026 | PRÀCTIC -A TOPOGRÀFIC -A |
| 00687 | F00230039 | SECRETARI -ÀRIA DE COORDINACIÓ ADMINISTRATIVA |
| 00688 | F00080030 | ADMINISTRATIU -IVA D'ADM. GENERAL |
| 00690 | F00090060 | AUXILIAR ADMINISTRACIÓ GENERAL |
| 00800 | F00110058 | CAP D'EQUIP |
| 00801 | F00060016 | TÈCNIC -A D'ADMINISTRACIÓ GENERAL |
| 00803 | F00190013 | VIGILANT DE CARRETERES |
| 00804 | L00210002 | PRÀCTIC -A TOPOGRÀFIC -A |
| 00819 | F00090071 | AUXILIAR ADMINISTRACIÓ GENERAL |
| 00820 | F00230003 | SECRETARI -ÀRIA DE DIRECTOR -A INSULAR |
| 00821 | F00230026 | SECRETARI -ÀRIA D'ALTS CÀRRECS |
| 00822 | F00110092 | TÈCNIC -A DE GRAU MITJÀ |
| 00823 | F00120001 | TÈCNIC -A AUXILIAR GESTIÓ ECONÒMICA |
| 00824 | F00110027 | COORDINADOR -A DE RESTAURACIÓ |
| 00825 | F00090002 | AUXILIAR ADMINISTRACIÓ GENERAL |
| 00826 | F00080007 | ADMINISTRATIU -IVA D'ADM. GENERAL |
| 00827 | F00090055 | AUXILIAR ADMINISTRACIÓ GENERAL |
| 00828 | F00210038 | CAP DE SERVEI |
| 00829 | F00090012 | AUXILIAR ADMINISTRACIÓ GENERAL |
| 00844 | F00140009 | PORTER -A 1A |
| 00850 | L00200001 | CONDUCTOR -A |
| 00851 | L00170001 | OFICIAL -A D'OBRES PÚBLIQUES |
| 00853 | L00170002 | OFICIAL -A D'OBRES PÚBLIQUES |
| 00854 | L00170008 | OFICIAL -A DE MECÀNICA |
| 00855 | L00170010 | OFICIAL -A DE JARDINERIA |
| 00856 | L00130004 | VIGILANT D'OBRA CIVIL |
| 00857 | L00180001 | PEÓ ESPECIALITZAT -ADA |
| 00858 | F00100087 | ENGINYER -A DE CONSTRUCCIÓ |
| 00859 | F00090042 | AUXILIAR ADMINISTRACIÓ GENERAL |
| 00860 | F00120023 | TÈCNIC -A AUXILIAR ARXIU BIBLIOTECA |
| 00861 | F00030005 | INTERVENTOR -A DELEGAT -ADA (CLASSE 2A) |
| 00862 | F00090028 | AUXILIAR ADMINISTRACIÓ GENERAL |
| 00863 | F00230008 | SECRETARI -ÀRIA DE CONSELLER -A |
| 00903 | F00110008 | TÈCNIC -A AJUDANT -A ARXIU-BIBLIOTECA |
| 00904 | F00100086 | ENGINYER -A DE PROJECTES I SUPERVISIÓ |
| 00905 | L00180005 | PEÓ ESPECIALITZAT -ADA |
| 00912 | L00220001 | AUXILIAR AFORAMENTS |
| 00913 | L00190002 | AUXILIAR CONSERVACIÓ |
| 00914 | F00060020 | TÈCNIC -A D'ADMINISTRACIÓ GENERAL |
| 00915 | F00090053 | AUXILIAR ADMINISTRACIÓ GENERAL |
| 00916 | F00120019 | ENGINYER -A TÈCNIC -A DE TELECOMUNICACIONS |
| 00917 | F00120011 | PROGRAMADOR -A INFORMÀTIC -A |
| 00918 | F00100025 | ARQUITECTE -A TÈCNIC -A |
| 00919 | F00100002 | TÈCNIC -A DE GRAU MITJÀ |
| 00920 | L00070002 | MOSSO -A D'OFICIS |
| 00921 | L00070003 | MOSSO -A D'OFICIS |
| 00922 | F00100040 | ARQUITECTE -A SUPERIOR |
| 00923 | F00100076 | TÈCNIC -A JURÍDIC -A |
| 00924 | F00130017 | MECÀNIC -A INSPECTOR -A |
| 00925 | F00100059 | T.S. EN GESTIÓ I CATALOGACIÓ DE LA COL·LECCIÓ MUSEO-GRÀFICA DEL CONSELL DE MALLORCA |
| 00926 | F00100053 | COORDINADOR -A DE SELECCIÓ |
| 00927 | L00220003 | AUXILIAR D'ASSAIGS DE MATERIALS |
| 00928 | L00220002 | AUXILIAR DE CONSTRUCCIÓ |
| 00929 | F00100013 | TÈCNIC -A SUPERIOR |
| 00930 | F00220010 | CAP DE SECCIÓ DE DINAMITZACIÓ |
| 00931 | F00100014 | TÈCNIC -A SUPERIOR |
| 00932 | F00110006 | TÈCNIC -A GRAU MITJÀ |
| 00933 | F00110011 | TÈCNIC -A AJUDANT -A ARXIU-BIBLIOTECA |
| 00934 | F00110013 | CAP DE LA BIBLIOTECA DEL CONSELL |
| 00935 | F00190016 | OFICIAL -A D'OBRES PÚBLIQUES |
| 00936 | F00110019 | TÈCNIC -A AJUDANT -A ARXIU-BIBLIOTECA |
| 00937 | F00110069 | TÈCNIC -A DE GRAU MITJÀ GESTIÓ ECONÒMICA |
| 00938 | F00100026 | TÈCNIC -A SUPERIOR ECONOMISTA |

| CODI RLT EPSILON | CODI RLT SIRH | LLOC |
|------------------|---------------|--|
| 00939 | F00110084 | TÈCNIC -A DE GRAU MITJÀ GESTIÓ ECONÒMICA |
| 00940 | F00110075 | ENCARREGAT -ADA TÈCNIC-A DE CONTROL D'OBRES |
| 00941 | L00240001 | VIGILANT DE CARRETERES |
| 00942 | F00120058 | TÈCNIC -A SUPERIOR EN PROJECTES D'OBRA CIVIL |
| 00943 | F00100062 | TÈCNIC-A SIG |
| 00944 | F00080020 | ADMINISTRATIU -IVA D'ADM. GENERAL |
| 00945 | F00100046 | TÈCNIC -A SUPERIOR ECONOMISTA |
| 00946 | F00110062 | TÈCNIC -A DE GRAU MITJÀ |
| 00947 | F00220036 | CAP DE SECCIÓ |
| 00949 | F00060022 | TÈCNIC -A D'ADMINISTRACIÓ GENERAL |
| 00950 | F00110067 | TÈCNIC -A DE GRAU MITJÀ GESTIÓ ECONÒMICA |
| 00951 | F00100054 | COORDINADOR -A DE FORMACIÓ |
| 00952 | L00020008 | MESTRE -A OFICIS PICAPEDRER -A |
| 00953 | L00020004 | MESTRE -A OFICIS MARGER -A |
| 00954 | L00020003 | MESTRE -A OFICIS FUSTERIA |
| 00955 | L00020006 | MESTRE -A OFICIS TREBALLADOR -A FORESTAL |
| 00958 | F00100008 | TÈCNIC -A SIG |
| 00959 | F00110051 | ENGINYER -A TÈCNIC -A INDUSTRIAL |
| 00962 | F00160001 | SUBOFICIAL -A |
| 00964 | F00150003 | SERGEANT -A DE PREFECTURA |
| 00965 | F00150005 | SERGEANT -A DE PREFECTURA |
| 00966 | F00150007 | SERGEANT -A DE PREFECTURA |
| 00967 | F00150008 | SERGEANT -A DE PREFECTURA |
| 00968 | F00100061 | ARQUITECTE -A SUPERIOR |
| 00971 | F00210062 | CAP DE SERVEI |
| 00972 | F00090086 | AUXILIAR TÈCNIC -A ESPORTIU -IVA |
| 00973 | F00220015 | CAP DE SECCIÓ |
| 00974 | F00090021 | AUXILIAR ADMINISTRACIÓ GENERAL |
| 00975 | F00100096 | TÈCNIC -A SUPERIOR ECONOMISTA |
| 00976 | F00090068 | AUXILIAR ADMINISTRACIÓ GENERAL |
| 00977 | F00220024 | CAP DE SECCIÓ |
| 00979 | F00210022 | CAP DE SERVEI |
| 00980 | F00110095 | TÈCNIC -A DE GRAU MITJÀ GESTIÓ ECONÒMICA |
| 00981 | F00230031 | SECRETARI -ÀRIA DE CONSELLER -A |
| 00982 | F00090076 | AUXILIAR ADMINISTRACIÓ GENERAL |
| 00983 | F00110093 | TÈCNIC -A DE GRAU MITJÀ |
| 00984 | F00110049 | TÈCNIC -A DE GRAU MITJÀ |
| 00985 | F00060002 | TÈCNIC -A D'ADMINISTRACIÓ GENERAL |
| 00986 | F00100019 | TÈCNIC -A SUPERIOR HISTORIADOR -A |
| 00987 | F00110036 | TÈCNIC -A DE GRAU MITJÀ DE MEDI AMBIENT |
| 00988 | L00010001 | TÈCNIC -A AUXILIAR PATRIMONI HISTÒRIC I INDUSTRIAL |
| 00989 | L00030002 | ENCARREGAT -ADA FORESTAL |
| 00990 | F00100017 | TÈCNIC -A SUPERIOR GEOGRAFIA |
| 00991 | L00020007 | MESTRE -A D'OFICIS-MESTRE -A D'AIXA |
| 00992 | L00020005 | MESTRE -A D'OFICIS JARDINERIA |
| 00993 | L00110001 | PATRO -NA DE CABOTATGE |
| 00994 | L00030001 | ENCARREGAT -ADA DE TALLER DE PATRIMONI INDUSTRIAL |
| 00995 | L00040002 | OFICIAL -A 1A MOLINER -A |
| 00996 | L00050002 | OFICIAL -A 2A MOLINER -A |
| 00997 | L00040006 | OFICIAL -A 1A DE MESTRE D'AIXA |
| 00998 | L00050007 | OFICIAL -A 2A DE MESTRE D'AIXA |
| 00999 | L00040007 | OFICIAL -A 1A PICAPEDRER -A |
| 01000 | L00050008 | OFICIAL -A 2A PICAPEDRER -A |
| 01002 | L00050009 | OFICIAL -A 2A MANTENIMENT |
| 01003 | L00040004 | OFICIAL -A 1A MARGER -A |
| 01004 | L00050004 | OFICIAL -A 2A MARGER -A |
| 01005 | L00060005 | PEÓ ESPECIALISTA MARGER -A |
| 01006 | L00040005 | OFICIAL -A 1A FORESTAL |
| 01007 | L00050006 | OFICIAL -A 2A FORESTAL |
| 01008 | L00060006 | PEÓ ESPECIALISTA FORESTAL |
| 01009 | F00130019 | GUARDA DE CAMP |
| 01010 | F00110037 | COORDINADOR -A DE REFUGIS |
| 01011 | F00100108 | TÈCNIC -A SUPERIOR |
| 01013 | F00060013 | TÈCNIC -A D'ADMINISTRACIÓ GENERAL |
| 01014 | F00090024 | AUXILIAR ADMINISTRACIÓ GENERAL |
| 01016 | F00110002 | TÈCNIC -A GRAU MITJÀ GESTIÓ ECONÒMICA |
| 01017 | F00130003 | AUXILIAR ARXIU BIBLIOTECA |
| 01019 | L00020001 | MESTRE -A D'OFICIS PICAPEDRER -A RESTAURADOR -A |

| CODI RLT EPSILON | CODI RLT SIRH | LLOC |
|------------------|---------------|--|
| 01020 | L00040001 | OFICIAL -A 1A PICAPEDRER -A RESTAURADOR -A |
| 01021 | L00050001 | OFICIAL -A 2A PICAPEDRER -A RESTAURADOR -A |
| 01022 | L00060001 | PEÓ ESPECIALISTA PICAPEDRER -A RESTAURADOR-A |
| 01023 | F00060001 | TÈCNIC -A D'ADMINISTRACIÓ GENERAL |
| 01024 | F00230012 | SECRETARI -ÀRIA D'ALTS CÀRRECS |
| 01025 | F00080041 | ADMINISTRATIU -IVA D'ADM. GENERAL |
| 01026 | F00210039 | CAP DE SERVEI |
| 01027 | F00100097 | ENGINYER -A DE CAMINS CANALS I PORTS |
| 01028 | F00210060 | CAP DE SERVEI |
| 01029 | F00060033 | TÈCNIC -A D'ADMINISTRACIÓ GENERAL |
| 01030 | F00090085 | AUXILIAR ADMINISTRACIÓ GENERAL |
| 01031 | F00060009 | TÈCNIC -A D'ADMINISTRACIÓ GENERAL |
| 01032 | F00060030 | TÈCNIC -A D'ADMINISTRACIÓ GENERAL |
| 01033 | F00090072 | AUXILIAR ADMINISTRACIÓ GENERAL |
| 01034 | F00090029 | AUXILIAR ADMINISTRACIÓ GENERAL |
| 01035 | F00060018 | TÈCNIC -A D'ADMINISTRACIÓ GENERAL |
| 01036 | F00080018 | ADMINISTRATIU -IVA D'ADM. GENERAL |
| 01037 | F00220018 | CAP DE SECCIÓ |
| 01038 | F00110056 | TÈCNIC -A DE GRAU MITJÀ |
| 01039 | F00140012 | VIGILANT PORTER -A SUPERVISOR -A |
| 01040 | F00090040 | AUXILIAR ADMINISTRACIÓ GENERAL |
| 01041 | F00110044 | TÈCNIC -A DE SISTEMES D'INFORMACIÓ TERRITORIAL |
| 01042 | F00120018 | TÈCNIC -A INFORMÀTIC -A DE SUPORT |
| 01043 | F00090054 | AUXILIAR ADMINISTRACIÓ GENERAL |
| 01044 | F00080033 | COORDINADOR -A ECONÒMIC |
| 01045 | F00080032 | ADMINISTRATIVA -IVA D'ADM. GENERAL |
| 01046 | F00190021 | ORDENANÇA-CONDUCTOR -A |
| 01047 | F00210013 | CAP DE SERVEI |
| 01048 | F00110038 | TÈCNIC -A DE GRAU MITJÀ GESTIÓ ECONÒMICA |
| 01049 | F00080013 | ADMINISTRATIU -IVA D'ADM. GENERAL |
| 01050 | F00060007 | CAP DE L'OFICINA JURÍDICA |
| 01051 | F00060021 | TÈCNIC -A JURÍDIC -A |
| 01052 | F00090019 | AUXILIAR DE PROTOCOL |
| 01053 | F00060005 | TÈCNIC -A D'ADMINISTRACIÓ GENERAL |
| 01055 | F00210023 | CAP DE SERVEI |
| 01056 | F00090032 | AUXILIAR ADMINISTRACIÓ GENERAL |
| 01058 | F00060024 | TÈCNIC -A JURÍDIC -A |
| 01059 | F00110068 | TÈCNIC -A MITJÀ DE SELECCIÓ |
| 01060 | F00120024 | TÈCNIC -A AUXILIAR DE SELECCIÓ |
| 01061 | F00090037 | AUXILIAR ADMINISTRACIÓ GENERAL |
| 01062 | F00100055 | TÈCNIC -A SUPERIOR DE FORMACIÓ |
| 01063 | F00210033 | CAP DE SERVEI DE COORDINACIÓ |
| 01064 | F00090038 | AUXILIAR ADMINISTRACIÓ GENERAL |
| 01065 | F00100058 | TÈCNIC -A DE BOMBERS -RES |
| 01066 | F00190011 | OFICIAL -A 1A DE MANTENIMENT |
| 01069 | F00100067 | TÈCNIC -A JURÍDIC -A URBANISTA |
| 01070 | F00090046 | AUXILIAR ADMINISTRACIÓ GENERAL |
| 01071 | F00100068 | ARQUITECTE -A SUPERIOR |
| 01072 | F00060028 | TÈCNIC -A D'ADMINISTRACIÓ GENERAL |
| 01075 | F00080017 | ADMINISTRATIU -IVA D'ADM. GENERAL |
| 01076 | F00220001 | CAP DE SECCIÓ |
| 01077 | F00090074 | AUXILIAR ADMINISTRACIÓ GENERAL |
| 01078 | F00210042 | CAP DE SERVEI JURÍDIC -A |
| 01079 | F00080031 | ADMINISTRATIU -IVA D'ADM. GENERAL |
| 01080 | F00210057 | CAP DE SERVEI |
| 01081 | F00220035 | CAP DE SECCIÓ |
| 01082 | F00110089 | CAP D'UNITAT |
| 01083 | F00100100 | TÈCNIC -A JURÍDIC -A |
| 01084 | F00090069 | AUXILIAR ADMINISTRACIÓ GENERAL |
| 01085 | F00090070 | AUXILIAR ADMINISTRACIÓ GENERAL |
| 01086 | F00120040 | AGENT DE MEDI AMBIENT |
| 01090 | F00090016 | AUXILIAR ADMINISTRACIÓ GENERAL |
| 01091 | F00080012 | ADMINISTRATIU -IVA D'ADM. GENERAL |
| 01092 | F00110028 | TÈCNIC -A GRAU MITJÀ |
| 01093 | L00020002 | MESTRE -A OFICIS PICAPEDRER -A |
| 01094 | L00050003 | OFICIAL -A 2A PICAPEDRER -A |
| 01095 | L00060002 | PEÓ ESPECIALISTA FERRER |
| 01096 | L00060003 | PEÓ ESPECIALISTA FUSTER |

| CODI RLT EPSILON | CODI RLT SIRH | LLOC |
|------------------|---------------|---|
| 01097 | L00060004 | PEÓ ESPECIALISTA PICAPEDRER -A |
| 01098 | F00230023 | SECRETARI -ÀRIA D'ALTS CÀRRECS |
| 01099 | F00110032 | TÈCNIC -A DE GRAU MITJÀ |
| 01100 | F00090020 | AUXILIAR ADMINISTRACIÓ GENERAL |
| 01101 | F00100034 | TÈCNIC -A SUPERIOR DE PATRIMONI ETNOLÒGIC |
| 01102 | F00110042 | INTÈRPRET DE LLENGUATGE DE SIGNES |
| 01103 | F00060023 | TÈCNIC -A JURÍDIC -A |
| 01104 | F00110046 | ENGINYER -A TÈCNIC -A DESENVOLUPAMENT |
| 01105 | F00100071 | TÈCNIC -A JURÍDIC -A |
| 01106 | F00220028 | CAP DE SECCIÓ |
| 01107 | F00130016 | MECÀNIC -A INSPECTOR -A |
| 01108 | F00100074 | COORDINADOR -A EN CAP |
| 01109 | F00100089 | ENGINYER -A D'OBRA CIVIL |
| 01110 | F00190020 | OFICIAL -A D'OBRES PÚBLIQUES |
| 01111 | F00190019 | OFICIAL -A D'OBRES PÚBLIQUES |
| 01112 | L00170014 | OFICIAL -A D'OBRES PÚBLIQUES |
| 01113 | L00220004 | AUXILIAR D'ASSAIGS DE MATERIALS |
| 01114 | L00200003 | CONDUCTOR -A |
| 01115 | F00120033 | TÈCNIC -A SUPERIOR EN PROJECTES D'OBRA CIVIL |
| 01116 | L00130001 | VIGILANT D'OBRA CIVIL |
| 01117 | F00190029 | TÈCNIC -A SUPERIOR EN SISTEMES DE TELECOMUNICACIONS I INFORMÀTICS |
| 01118 | L00190005 | AUXILIAR CONSERVACIÓ |
| 01119 | L00180002 | PEÓ ESPECIALITZAT -ADA |
| 01120 | F00100041 | ENGINYER -A INDUSTRIAL |
| 01122 | F00140005 | AJUDANT -A DE SERVEIS COMUNS |
| 01123 | F00110064 | TÈCNIC -A DE GRAU MITJÀ GESTIÓ ECONÒMICA |
| 01124 | F00200005 | MOSSO -A D'OFICIS |
| 01125 | F00230009 | SECRETARI -ÀRIA D'ALTS CÀRRECS |
| 01126 | F00110031 | TGM-PREVENCIÓ RISCOS LABORALS |
| 01127 | F00190003 | ENCARREGAT -ADA DE MAGATZEM |
| 01128 | F00080038 | ADMINISTRATIU -IVA D'ADM. GENERAL |
| 01129 | F00080009 | ADMINISTRATIU -IVA D'ADM. GENERAL |
| 01130 | F00080010 | ADMINISTRATIU -IVA D'ADM. GENERAL |
| 01131 | L00090001 | MARINER -A |
| 01132 | L00060007 | PEÓ ESPECIALISTA MESTRE D' AIXA |
| 01133 | F00110034 | TÈCNIC -A DE GRAU MITJÀ DE MEDI AMBIENT |
| 01134 | F00110035 | TÈCNIC -A DE GRAU MITJÀ |
| 01135 | F00120008 | TÈCNIC -A AJUDANT -A EDUCADOR -A AMBIENTAL |
| 01136 | L00030003 | ENCARREGAT -ADA DE PICAPEDRERS -RES |
| 01137 | L00060008 | PEÓ ESPECIALISTA PICAPEDRER -A |
| 01138 | L00080001 | GUARDA REFUGI |
| 01139 | L00050005 | OFICIAL -A 2A CUINER -A |
| 01140 | L00100001 | PERSONAL DE NETEJA |
| 01141 | F00100022 | COORDINADOR -A D'ARQUITECTURA I DISSENY |
| 01142 | F00210012 | CAP DE SERVEI |
| 01143 | F00100027 | ENGINYER -A INDUSTRIAL |
| 01144 | F00120009 | AGENT DE MEDI AMBIENT |
| 01145 | F00100101 | TÈCNIC -A SUPERIOR |
| 01146 | F00110088 | TÈCNIC -A DE GRAU MITJÀ DE MEDI AMBIENT |
| 01147 | F00230041 | SECRETARI -ÀRIA D'ALTS CÀRRECS |
| 01148 | F00110087 | DELINEANT |
| 01149 | F00180001 | SUPORT PARC DE BOMBERS |
| 01150 | F00110090 | INSPECTOR -A TÈCNIC -A D'ARTESANIA |
| 01151 | F00120014 | TÈCNIC -A INFORMÀTIC -A DE SUPORT |
| 01152 | F00220014 | CAP DE SECCIÓ |
| 01153 | F00100095 | TÈCNIC -A SUPERIOR DE FORMACIÓ |
| 01154 | F00090073 | AUXILIAR ADMINISTRACIÓ GENERAL |
| 01155 | F00100045 | TÈCNIC -A SUPERIOR ECONOMISTA |
| 01156 | F00130014 | AUXILIAR DE GESTIÓ ECONÒMICA |
| 01157 | F00110063 | TÈCNIC -A DE GRAU MITJÀ GESTIÓ ECONÒMICA |
| 01158 | F00210049 | CAP DE SERVEI DE VALORACIONS |
| 01159 | F00210040 | CAP DE SERVEI |
| 01160 | F00210046 | CAP DE SERVEI |
| 01161 | F00100069 | TÈCNIC -A JURÍDIC -A URBANISTA |
| 01162 | F00230025 | SECRETARI -ÀRIA DE CONSELLER -A |
| 01163 | F00210020 | CAP DE SERVEI |
| 01164 | F00210008 | CAP DE SERVEI |
| 01165 | L00040003 | OFICIAL -A 1A MECÀNICA |

| CODI RLT EPSILON | CODI RLT SIRH | LLOC |
|------------------|---------------|--|
| 01166 | F00110047 | EDITOR -A D'IMATGE I SO |
| 01167 | F00010003 | SECRETARI -ÀRIA DELEGAT -ADA SECRETARI -ÀRIA INTERVENCIÓ |
| 01168 | F00100090 | ENGINYER -A DE SUPERVISIÓ DE PROJECTES |
| 01169 | F00060031 | CAP DE L'OFICINA |
| 01170 | F00090065 | AUXILIAR ADMINISTRACIÓ GENERAL |
| 01171 | F00090045 | AUXILIAR ADMINISTRACIÓ GENERAL |
| 01172 | F00110057 | ENGINYER -A TÈCNIC -A DE SISTEMES |
| 01173 | F00210016 | CAP DE SERVEI |
| 01174 | F00220012 | CAP DE SECCIÓ |
| 01175 | F00140001 | ORDENANÇA PORTER -A |
| 01176 | F00100001 | TÈCNIC -A SUPERIOR ECONOMISTA |
| 01177 | F00100103 | TÈCNIC -A SUPERIOR ECONOMISTA |
| 01178 | F00060032 | TÈCNIC -A JURÍDIC -A |
| 01179 | F00210014 | CAP DE SERVEI |
| 01180 | F00110048 | AGENT LOCAL D'IGUALTAT |
| 01181 | F00230030 | SECRETARI -ÀRIA DE COORDINACIÓ ADMINISTRATIVA |
| 01182 | F00100072 | TÈCNIC -A JURÍDIC -A |
| 01183 | F00210017 | CAP DE SERVEI |
| 01184 | F00100042 | TÈCNIC -A SUPERIOR ECONOMISTA |
| 01185 | F00110043 | ENGINYER -A TÈCNIC -A DE SISTEMES |
| 01186 | F00100036 | TÈCNIC -A SUPERIOR EN QUALITAT I AVALUACIÓ |
| 01187 | F00080021 | ADMINISTRATIU -IVA D'ADM. GENERAL |
| 01188 | F00060019 | TÈCNIC -A D'ADMINISTRACIÓ GENERAL |
| 01189 | F00120022 | TÈCNIC -A AUXILIAR GESTIÓ ECONÒMICA |
| 01190 | F00120044 | INFORMADOR -A TURÍSTIC -A |
| 01191 | F00090011 | AUXILIAR ADMINISTRACIÓ GENERAL |
| 01192 | F00090034 | AUXILIAR ADMINISTRACIÓ GENERAL |
| 01193 | F00090035 | AUXILIAR ADMINISTRACIÓ GENERAL |
| 01197 | F00030004 | INTERVENTOR -A DELEGAT -ADA (CLASSE 1A) |
| 01198 | F00060008 | DELEGAT -ADA DE PROTECCIÓ DE DADES |
| 01199 | F00080008 | INFORMADOR -A TURÍSTIC -A |
| 01200 | F00220034 | CAP DE SECCIÓ |
| 01201 | F00100052 | TÈCNIC -A SUPERIOR ECONOMISTA |
| 01202 | F00110003 | TÈCNIC -A GRAU MITJÀ GESTIÓ ECONÒMICA |
| 01203 | F00100099 | ENGINYER -A INDUSTRIAL |
| 01204 | F00130020 | GUARDA VIGILANT FINCA CINEGÈTICA |
| 01205 | F00100035 | TÈCNIC -A SUPERIOR ECONOMISTA |
| 01206 | F00220019 | COORDINADOR -A DE REGISTRE DE PERSONAL |
| 01207 | F00100048 | ENGINYER -A DESENVOLUPAMENT |
| 01208 | F00060004 | TÈCNIC -A JURÍDIC -A |
| 01209 | F00210058 | CAP DE SERVEI |
| 01210 | F00100102 | TÈCNIC -A SUPERIOR |
| 01211 | F00110091 | TÈCNIC -A DE GRAU MITJÀ |
| 01212 | F00080039 | COORDINADOR -A SUPORT ADMINISTRATIU |
| 01213 | F00080040 | ADMINISTRATIU -IVA D'ADM. GENERAL |
| 01214 | F00090075 | TÈCNIC -A DE GRAU MITJÀ |
| 01215 | F00100107 | TÈCNIC -A JURÍDIC -A |
| 01216 | F00220039 | CAP DE SECCIÓ |
| 01217 | F00100105 | TÈCNIC -A SUPERIOR |
| 01218 | F00080044 | ADMINISTRATIU -IVA D'ADM. GENERAL |
| 01219 | F00110096 | TÈCNIC -A DE GRAU MITJÀ EN TURISME |
| 01220 | F00110100 | TÈCNIC -A DE GRAU MITJÀ |
| 01221 | F00110097 | TÈCNIC -A DE GRAU MITJÀ EN TURISME |
| 01222 | F00100104 | TÈCNIC -A JURÍDIC -A |
| 01223 | F00060012 | TÈCNIC -A JURÍDIC -A |
| 01224 | F00110050 | TREBALLADOR -A SOCIAL |
| 01225 | F00090022 | AUXILIAR ADMINISTRACIÓ GENERAL |
| 01226 | F00060010 | COORDINADOR -A |
| 01227 | F00060003 | TÈCNIC -A JURÍDIC -A |
| 01228 | F00100063 | TÈCNIC -A JURÍDIC -A |
| 01229 | F00240001 | CAP DEL DEPARTAMENT DE RECURSOS HUMANS |
| 01230 | F00110086 | ENGINYER -A TÈCNIC -A INDUSTRIAL |
| 01231 | F00090049 | AUXILIAR ADMINISTRACIÓ GENERAL |
| 01232 | F00210059 | CAP DE SERVEI |
| 01233 | F00210018 | CAP DE SERVEI |
| 01234 | F00060011 | TÈCNIC -A JURÍDIC -A |
| 01235 | F00100038 | TÈCNIC -A SUPERIOR DE FORMACIÓ |
| 01236 | F00220016 | CAP DE SECCIÓ |

| CODI RLT EPSILON | CODI RLT SIRH | LLOC |
|------------------|---------------|--|
| 01237 | F00090023 | AUXILIAR ADMINISTRACIÓ GENERAL |
| 01238 | F00060006 | TÈCNIC -A JURÍDIC -A |
| 01239 | F00090018 | AUXILIAR ADMINISTRACIÓ GENERAL |
| 01240 | F00100043 | CAP DE SERVEI JURÍDIC -A I DE GESTIÓ ECONÒMICA |
| 01241 | F00210024 | CAP DE SERVEI DE PRESSUPOSTS |
| 01242 | F00080024 | ADMINISTRATIU -IVA D'ADM. GENERAL |
| 01243 | F00100073 | ENGINYER -A DE SUPERVISIÓ DE PROJECTES |
| 01244 | L00170003 | OFICIAL -A D'OBRES PÚBLIQUES |
| 01245 | L00130003 | VIGILANT D'INSTAL·LACIONS |
| 01246 | F00190014 | OFICIAL -A D'OBRES PÚBLIQUES |
| 01247 | L00190004 | AUXILIAR CONSERVACIÓ |
| 01248 | F00110129 | TÈCNIC -A EN COMUNICACIÓ DIGITAL |
| 01249 | F00210064 | CAP DE SERVEI |
| 01250 | F00100161 | TÈCNIC -A JURÍDIC -A |
| 01251 | F00100162 | ENGINYER -A DE CAMINS CANALS I PORTS |
| 01252 | F00100163 | TÈCNIC -A SUPERIOR ECONOMISTA |
| 01253 | F00100164 | TÈCNIC -A SUPERIOR ECONOMISTA |
| 01254 | F00110130 | TÈCNIC -A DE GRAU MITJÀ GESTIÓ ECONÒMICA |
| 01255 | F00100165 | TÈCNIC -A SUPERIOR ECONOMISTA |
| 01256 | F00210065 | CAP DE SERVEI |
| 01257 | F00100166 | TÈCNIC -A ESPECIALISTA EN ERGONOMIA I PSICOSOCIOLOGIA APLICADA |
| 01258 | F00100167 | COORDINADOR -A DE SELECCIÓ I OCUPACIÓ TEMPORALS |
| 01259 | F00080060 | ADMINISTRATIU -IVA D'ADM. GENERAL |
| 01260 | F00100168 | COORDINADOR -A DE FORMACIÓ ÀREA BOMBERS |
| 01261 | F00110137 | AGENT LOCAL D'IGUALTAT |
| 01262 | F00110138 | AGENT LOCAL D'IGUALTAT |
| 01263 | F00110139 | AGENT LOCAL D'IGUALTAT |
| 01264 | F00110140 | AGENT LOCAL D'IGUALTAT |
| 01265 | F00110141 | ENCARREGAT -ADA TÈCNIC-A DE CONTROL D'OBRES |
| 01266 | F00080063 | ADMINISTRATIU -IVA D'ADM. GENERAL |
| 01267 | F00100182 | TÈCNIC -A JURÍDIC -A |
| 01268 | F00110136 | ENGINYER -A TÈCNIC -A DE SISTEMES |
| 01269 | F00100183 | TÈCNIC -A JURÍDIC -A |
| 01270 | F00100184 | TÈCNIC -A SUPERIOR ECONOMISTA |
| 01271 | F00210066 | CAP DE SERVEI |
| 01272 | F00100185 | TÈCNIC -A SUPERIOR ECONOMISTA |
| 01273 | F00100186 | TÈCNIC -A JURÍDIC -A |
| 01274 | F00080064 | ADMINISTRATIU -IVA D'ADM. GENERAL |
| 01275 | F00090009 | AUXILIAR ADMINISTRACIÓ GENERAL |
| 01276 | F00110145 | COORDINADOR -A EDUCACIÓ AMBIENTAL |
| 01277 | F00100190 | COORDINADOR -A EN CAP |
| 01278 | F00220042 | CAP DE SECCIÓ |
| 01279 | F00100198 | TÈCNIC -A SUPERIOR DE FORMACIÓ |
| 01280 | F00080081 | ADMINISTRATIU -IVA D'ADM. GENERAL |
| 01281 | F00210071 | CAP DE COORDINACIÓ DE L'EMAP |
| 01282 | F00100199 | ENGINYER -A DESENVOLUPAMENT |
| 01283 | F00100200 | TÈCNIC -A JURÍDIC -A |
| 01284 | F00080082 | ADMINISTRATIU -IVA D'ADM. GENERAL |
| 01285 | F00100207 | TÈCNIC -A JURÍDIC -A |
| 01286 | F00080091 | ADMINISTRATIU -IVA D'ADM. GENERAL |
| 01287 | F00050002 | SECRETARI -ÀRIA DELEGAT -ADA - SECRETARI -ÀRIA INTERVENCIÓ |
| 01288 | F00110157 | COORDINADOR -A |
| 01289 | F00100208 | DIRECTOR -A DE CENTRE D'ACOLLIDA |
| 01290 | F00210072 | CAP DE SERVEI |
| 01291 | F00080092 | ADMINISTRATIU -IVA D'ADM. GENERAL |
| 01292 | F00110158 | TÈCNIC -A DE GRAU MITJÀ GESTIÓ ECONÒMICA |
| 01293 | F00100209 | TÈCNIC -A DE VALORACIONS AGRICOLES |
| 01294 | F00110159 | TÈCNIC -A EN COMUNICACIÓ DIGITAL |
| 01295 | F00100210 | ENGINYER -A DE CAMINS, CANALS I PORTS |
| 01296 | F00100211 | ARQUITECTE -A SUPERIOR |
| 01297 | F00100212 | TÈCNIC -A SUPERIOR EN VALORACIONS |
| 01298 | F00100213 | ARQUITECTE -A SUPERIOR |
| 01299 | F00100214 | AUDITOR -A DE SEGURETAT VIÀRIA |
| 01300 | F00080093 | ADMINISTRATIU -IVA D'ADM. GENERAL |
| 01301 | F00120060 | OPERADOR -A DEL CENTRE DE COORDINACIÓ |
| 01302 | F00100215 | ADJUNT -A CAP DE SERVEI D'ITV |
| 01303 | F00220053 | CAP DE SECCIÓ |
| 01304 | F00210073 | CAP DE SERVEI |

| CODI RLT EPSILON | CODI RLT SIRH | LLOC |
|-------------------------|----------------------|---|
| 01305 | F00100216 | TÈCNIC -A JURÍDIC -A |
| 01306 | F00110160 | TÈCNIC -A DE GRAU MITJÀ GESTIÓ ECONÒMICA |
| 01307 | F00220054 | CAP DE SECCIÓ DE PATRIMONI |
| 01308 | F00210074 | CAP DE COORDINACIÓ DE SERVEIS GENERALS |
| 01309 | F00080094 | ADMINISTRATIU -IVA D'ADM. GENERAL |
| 01310 | F00110161 | GRADUAT -ADA SOCIAL |
| 01311 | F00210075 | CAP DE SERVEI |
| 01312 | F00100217 | TÈCNIC -A JURÍDIC -A |
| 01313 | F00100218 | TÈCNIC -A SUPERIOR ECONOMISTA |
| 01314 | F00090133 | AUXILIAR ADMINISTRACIÓ GENERAL |
| 01315 | F00090134 | AUXILIAR ADMINISTRACIÓ GENERAL |
| 01316 | F00140017 | ORDENANÇA PORTER -A |
| 01317 | F00210076 | CAP DE SERVEI |
| 01318 | F00220055 | CAP DE SECCIÓ |
| 01319 | F00220056 | CAP DE SECCIÓ |
| 01320 | F00070001 | COORDINADOR -A ORDENACIÓ TURÍSTICA |
| 01321 | F00080095 | ADMINISTRATIU -IVA D'ADM. GENERAL |
| 01322 | F00080096 | SECRETARI -ÀRIA DE COORDINACIÓ ADMINISTRATIVA |
| 01323 | F00080097 | SECRETARI -ÀRIA DE COORDINACIÓ ADMINISTRATIVA |
| 01324 | F00100219 | TÈCNIC -A SUPERIOR |
| 01325 | F00110162 | TÈCNIC -A DE GRAU MITJÀ |
| 01326 | F00080098 | ADMINISTRATIU -IVA D'ADM. GENERAL |
| 01327 | F00090135 | AUXILIAR ADMINISTRACIÓ GENERAL |
| 01328 | F00210077 | CAP DE SERVEI |
| 01329 | F00220057 | CAP DE SECCIÓ |
| 01330 | F00220058 | CAP DE SECCIÓ |
| 01331 | F00100220 | ENGINYER -A INDUSTRIAL |
| 01332 | F00110163 | INSPECTOR -A DE TURISME |
| 01333 | F00110164 | TÈCNIC -A DE GRAU MITJÀ |
| 01334 | F00080099 | ADMINISTRATIU -IVA D'ADM. GENERAL |
| 01335 | F00090136 | AUXILIAR ADMINISTRACIÓ GENERAL |
| 01336 | F00210078 | CAP DE SERVEI |
| 01337 | F00100221 | ARQUITECTE -A SUPERIOR |
| 01338 | F00100222 | ENGINYER -A INDUSTRIAL |
| 01339 | F00120061 | DELINEANT |
| 01340 | F00120062 | DELINEANT |
| 01341 | F00090137 | AUXILIAR ADMINISTRACIÓ GENERAL |
| 01342 | F00210079 | CAP DE SERVEI |
| 01343 | F00220059 | CAP DE SECCIÓ |
| 01344 | F00100223 | TÈCNIC -A JURÍDIC -A |
| 01345 | F00090138 | AUXILIAR ADMINISTRACIÓ GENERAL |
| 01347 | F00100231 | TÈCNIC -A JURÍDIC -A |
| 01348 | F00100232 | TÈCNIC -A JURÍDIC -A |
| 01349 | F00080106 | ADMINISTRATIU -IVA D'ADM. GENERAL |
| 01350 | F00120063 | INFORMADOR -A TURÍSTIC -A |

EXPEDIENT 934145Z: PROPOSTA D'ACORD PER AUTORITZAR AL CONSELLER EXECUTIU D'HISENDA I FUNCIO PÚBLICA PER APROVAR L'EXPEDIENT DE CONTRACTACIO DEL SUBMINISTRAMENT D'UN VEHICLE MULTIFUNCIONAL EQUIPAT AMB GRUA, CONTENIDOR DE RESCAT URBÀ I CISTERNA PER AL SERVEI DE BOMBERS DE MALLORCA I LA DESPESA ASSOCIADA, PER UN IMPORT MÀXIM DE 523.956,23 €.

Es dona compte de la següent proposta del conseller executiu del Departament d'Hisenda i Funció Pública:

PROPOSTA D'ACORD PEL QUAL S'ATORGA AL CONSELLER EXECUTIU D'HISENDA I FUNCIO PÚBLICA L'AUTORITZACIO PRÈVIA PER APROVAR L'EXPEDIENT CORRESPONENT A LA CONTRACTACIO RELATIVA AL SUBMINISTRAMENT D'UN VEHICLE MULTIFUNCIONAL EQUIPAT AMB GRUA, CONTENIDOR DE RESCAT URBÀ I CISTERNA PER AL SERVEI DE BOMBERS DE MALLORCA, A ADJUDICAR PER PROCEDIMENT OBERT I TRAMITACIO ORDINÀRIA. EXPEDIENT 934145Z

ANTECEDENTS

1. La Direcció Insular de Emergències ha emès l'informe justificatiu de la necessitat i idoneïtat de contractar el subministrament d'un vehicle multifuncional equipat amb grua, contenidor de rescat urbà i cisterna per al servei de Bombers de Mallorca per tal de realitzar les funcions de nodrissa en les intervencions que requereixen gran quantitat d'aigua i alhora disposar d'un vehicle equipat amb el material propi per a operacions de recerca i recat urbà en intervencions d'estructures col·lapsades i accidents de gran tonatge – CSV¹ K7AA TNLQ DPET EE9J WDT3 -.

2. El servei de Bombers de Mallorca ha elaborat el plec de prescripcions tècniques i el servei de Contractació ha redactat el plec de clàusules administratives particulars.

3.- El 22 de març de 2023 el conseller executiu d'Hisenda i Funció Pública ha resolt l'inici de l'expedient – CSV K7AA TTNV REHH 7NKA W9L2 -.

4.- El cap de servei de Contractació del departament de Presidència ha elaborat el Plec de Clàusules Administratives Particulars - CSV K7AA TURE 2TJL AT32 V72Q - i ha emès l'informe jurídic - CSV K7AA TURL 3E7U 97KH P3PL -.

FONAMENTS DE DRET

L'article 28.1 h) de la Llei 4/2022, de 28 de juny de consells insulars, atribueix al Consell Executiu del Consell de Mallorca:

“Exercir les competències d'òrgan de contractació en tot tipus de contractes en els mateixos casos que la legislació de contractes del sector públic preveu per a la Junta de Govern Local en els municipis de gran població, sens perjudici del que pugui preveure el reglament orgànic.”

L'Acord del Consell Executiu de 2 de març de 2023 (BOIB núm. 30 de 9 de març de 2023) delega en els consellers executius i en les conselleres executives per raó de la matèria:

“Primer.- Delegar en els consellers executius i les conselleres executives, competents per raó de la matèria, les competències d'òrgan de contractació en tot tipus de contractes sempre que el seu valor estimat sigui inferior a vint milions d'euros. Els contractes en què el seu valor estimat sigui igual o superior a cinquanta mil euros requeriran l'autorització prèvia del Consell Executiu abans d'aprovar l'expedient de contractació; a l'efecte d'obtenir aquesta autorització serà necessari incorporar a l'expedient els documents següents:

- a) Justificació sobre la necessitat i idoneïtat del contracte.*
- b) Certificat d'existència de crèdit.*
- c) Plec de clàusules administratives particulars.*
- d) Informe del servei jurídic al plec.*

¹ La comprovació de l'autenticitat dels documents identificats amb Codi Segur de Verificació (CSV) està disponible a <https://cim.secimallorca.net/>.

Els contractes esmentats requeriran també l'autorització prèvia del Consell Executiu per aprovar les modificacions no previstes que representin un percentatge que aïllada o conjuntament superi el 10% del preu inicial del contracte , IVA exclòs, sempre que l'import d'aquesta modificació sigui igual o superior a cinquanta mil euros.”

L'apartat e) de l'article 5 del decret de la presidència del consell de 26 de gener de 2021, pel qual es determina l'organització del Consell insular de Mallorca, (BOIB núm. 12, de 28 de gener de 2021), d'acord amb la redacció atorgada pel decret de 22 de febrer de 2022 (BOIB, núm. 29, de 24 de febrer de 2022), atribueix al departament d'Hisenda i Funció Pública:

e) Gestionar els serveis de protecció civil, prevenció i extinció d'incendis i salvament així com dotar i gestionar les infraestructures de telecomunicacions del centre de comandament avançat de Bombers.

Per tot això , el conseller executiu d'Hisenda i Funció Pública eleva al Consell Executiu la següent proposta d'acord:

1.- AUTORITZAR al conseller executiu d'Hisenda i Funció Pública per aprovar l'expedient de contractació del subministrament d'un vehicle multifuncional equipat amb grua, contenidor de rescat urbà i cisterna per al servei de Bombers de Mallorca i la despesa associada, per un import màxim de 523.956,23 €, incloent-hi l'IVA que es corresponen a 433.021,68 € de base imposable, i 90.934,55 € que es corresponen al 21 % de l'IVA, amb càrrec a la següent aplicació pressupostària i anualitat:

| Exercici | Aplicació | Import | RC |
|----------|----------------|--------------|--------------|
| 2023 | 10 13600 62400 | 523.956,23 € | 220230004742 |

Palma, a la data de la signatura electrònica.

EXPEDIENT 913972F: PROPOSTA D'ACORD PER CONTINUAR L'EXPEDIENT D'OMISSIÓ DE FISCALITZACIÓ OFI 002/23, FIXAR LES INDEMNITZACIONS, I AUTORITZAR, DISPOSAR I RECONÈIXER LES OBLIGACIONS A FAVOR DE LES EMPRESES I ENTITATS QUE ES RELACIONEN A L'ANNEX PER IMPORT TOTAL 30.138,93 €.

Es dona compte de la següent proposta de la consellera executiva del Departament de Drets Socials i Presidenta de l'IMAS:

Proposta d'acord per continuar l'expedient d'omissió de fiscalització OFI 002-23, fixar la indemnització i autoritzar, disposar i reconèixer les obligacions a favor dels tercers relacionats a l'annex, per import total de 30.138,93 €

Antecedents:

1. Diversos proveïdors han presentat factures corresponents a béns i serveis prestats durant l'exercici corrent amb destí a l'Institut Mallorquí d'Afers Socials (en endavant IMAS) segons es detalla a la relació de factures que s'annexen a les memòries justificatives.
2. Els responsables de les despeses han emès informes sobre les qüestions que indica la Base 57.2 d'Execució del Consell de Mallorca per a l'exercici 2023. Aquests informes consten a l'expedient amb CSVs K9AATA3YQMWRND7UF9FN, juntament amb les factures presentades pels proveïdors, i validades segons indica la base 27.6 de les mateixes Bases.
3. S'incorpora informe jurídic amb CSV K9AATNCJ2MWJ4Q3M3P3C i es sotmet a informe de la Intervenció Delegada.
4. En data 21 de març de 2023, la Intervenció ha emès informe d'omissió de fiscalització prèvia amb referència núm. OFI 002/2023 en el que consta la conclusió següent: « El centre gestor de les despeses ha d'unir aquest informe, a les actuacions, als efectes que l'òrgan en qui ha delegat la Presidència, el Consell Executiu, segons la base 56.6 d'execució del Pressupost del Consell i el vigent Decret de Presidència de 30/06/20 (BOIB núm. 122 d'11/07/20), decideixi si continua el procediment i fixi les indemnitzacions per l'import de les factures, segons la valoració de les prestacions que consta en l'expedient, en el seu cas.»

Fonaments jurídics

1. L'art. 28.d) de la Llei 19/2013, de 9 de desembre, de transparència, accés a la informació pública i bon govern, disposa que l'omissió de la funció interventora constitueix una infracció molt greu quan aquesta conducta es pugui considerar culpable.
2. L'article 28 del Reial Decret 424/2017, de 28 d'abril, pel qual es regula el règim jurídic del control intern en les entitats del sector públic, determina el procediment de l'omissió de la funció interventora així com el contingut mínim de l'informe que ha d'emetre l'òrgan interventor.
3. La resolució, de 15 de gener de 2020, de la Presidència del Tribunal de Comptes, mitjançant la qual es publica l'Acord del Ple de 19 de desembre de 2019, pel qual s'aprova la instrucció sobre remissió d'informació relativa a l'exercici del control intern de les Entitats Locals, determina la documentació que ha de ser remesa al tribunal de Comptes en referència als expedients d'omissió de funció interventora.
4. La Circular Informativa de la Intervenció General del Consell de Mallorca 1/2020, de 21 de febrer de 2020, sobre l'omissió de funció interventora, d'acord amb el previst en el RD 424/2017 i la base 57 d'execució del Pressupost del Consell pel 2023, disposa que cal adaptar el procediment d'omissió de la funció interventora a l'estructura organitzativa de la Corporació.

5. En data 30 de juny de 2020, la presidència del Consell Insular de Mallorca dictà la següent resolució:

«Primer.- Delegar en el Consell Executiu del Consell de Mallorca la competència per aprovar la convalidació de l'omissió de la funció interventora, així com l'autorització, disposició i reconeixement de les obligacions que, si escau, procedeixin en concepte d'indemnització per danys i perjudicis derivada de responsabilitat patrimonial, en el marc del que disposa l'article 28 del Reial Decret 424/2017, de 28 d'abril, pel qual es regula el règim jurídic del control intern en les entitats del Sector Públic i la base 56 de les bases d'execució del pressupost del Consell de Mallorca per a l'any 2020».

6. El punt 2 de la Base 57 de l'execució del Pressupost del Consell de Mallorca per a l'any 2023 diu que: «Si l'òrgan interventor, quan conegui d'un expedient, observa omissió de la funció interventora, ho ha de manifestar al conseller executiu o consellera executiva i al responsable de l'òrgan gestor que l'hagi iniciat i ha d'emetre alhora la seva opinió respecte de la proposta, a fi que, amb la unió d'aquest informe a les actuacions, el president/presidenta de l'entitat local pugui decidir si continua el procediment o no i les altres actuacions que, si s'escau, siguin procedents».

Atès l'anteriorment exposat, la funcionaria que subscriu proposa, a la consellera executiva de Drets Socials, previ informe de la Intervenció Delegada, perquè elevi al Consell Executiu l'adopció del següent

ACORD:

1^r. Continuar l'expedient i el procediment i fixar la indemnització per l'import de la/les factura/es incloses a la relació adjunta (Q/2023/180) amb CSV K9AATM7ULWZAWW3VYPZT, d'acord amb la informació sobre la valoració de les prestacions que consten a l'expedient.

2ⁿ. Aprovar l'expedient d'omissió de fiscalització, així com reconèixer en concepte d'indemnització substitutiva la relació de factures que consten a la relació adjunta (Q/2023/180) amb CSV K9AATM7ULWZAWW3VYPZT.

3^r. Autoritzar, disposar i reconèixer les obligacions de les factures que s'inclouen a la relació adjunta (Q/2023/180) amb CSV K9AATM7ULWZAWW3VYPZT a favor dels tercers interessats i l'import de les indemnitzacions substitutives que s'hi indiquen que és d'un total de 30.138,93 €.

4^t. Aplicar aquestes indemnitzacions substitutives a les partides del pressupost de despeses de l'exercici 2023 a les quals s'han practicat les retencions de crèdit adequat i suficient amb núm. d'operació 220230008769 i 220230013179 i retenció de crèdit barrada amb núm. d'operació 220230012883.

5^è. Proposar a la directora gerent de l'Institut Mallorquí d'Afers Socials l'ordenament del pagament, aprovat als punts anteriors.

Palma, a la data de la signatura

ANNEXOS:

EXPEDIENT 919106M: PROPOSTA D'ACORD PER CONTINUAR L'EXPEDIENT D'OMISSIÓ DE FISCALITZACIÓ OFI 004/23, FIXAR LES INDEMNITZACIONS, I AUTORITZAR, DISPOSAR I RECONÈIXER LES OBLIGACIONS A FAVOR DE LES EMPRESES I ENTITATS QUE ES RELACIONEN A L'ANNEX PER UN IMPORT TOTAL 3.635,91€ (RESIDÈNCIA HUIALFÀS).

Es dona compte de la següent proposta de la consellera executiva del Departament de Drets Socials i Presidenta de l'IMAS:

Proposta d'acord per continuar l'expedient d'omissió de fiscalització OFI 004-23, fixar la indemnització i autoritzar, disposar i reconèixer les obligacions a favor dels tercers relacionats a l'annex, per import total de 3.635,91 €

Antecedents:

1. Diversos proveïdors han presentat factures corresponents a béns i serveis prestats durant l'exercici corrent amb destí a l'Institut Mallorquí d'Afers Socials (en endavant IMAS) segons es detalla a la relació de factures que s'annexen a les memòries justificatives.
2. Els responsables de les despeses han emès informes sobre les qüestions que indica la Base 57.2 d'Execució del Consell de Mallorca per a l'exercici 2023. Aquests informes consten a l'expedient amb CSVs K9AATHR4A9QQZV7DZCPK, juntament amb les factures presentades pels proveïdors, i validades segons indica la base 27.6 de les mateixes Bases.
3. S'incorpora informe jurídic amb CSV K9AATLQF4AZ47KF2XK4N i es sotmet a informe de la Intervenció Delegada.
4. En data 20 de març de 2023, la Intervenció ha emès informe d'omissió de fiscalització prèvia amb referència núm. OFI 004/2023 en el que consta la conclusió següent: « El centre gestor de les despeses ha d'unir aquest informe, a les actuacions, als efectes que l'òrgan en qui ha delegat la Presidència, el Consell Executiu, segons la base 56.6 d'execució del Pressupost del Consell i el vigent Decret de Presidència de 30/06/20 (BOIB núm. 122 d'11/07/20), decideixi si continua el procediment i fixi les indemnitzacions per l'import de les factures, segons la valoració de les prestacions que consta en l'expedient, en el seu cas.»

Fonaments jurídics

1. L'art. 28.d) de la Llei 19/2013, de 9 de desembre, de transparència, accés a la informació pública i bon govern, disposa que l'omissió de la funció interventora constitueix una infracció molt greu quan aquesta conducta es pugui considerar culpable.
2. L'article 28 del Reial Decret 424/2017, de 28 d'abril, pel qual es regula el règim jurídic del control intern en les entitats del sector públic, determina el procediment de l'omissió de la funció interventora així com el contingut mínim de l'informe que ha d'emetre l'òrgan interventor.
3. La resolució, de 15 de gener de 2020, de la Presidència del Tribunal de Comptes, mitjançant la qual es publica l'Acord del Ple de 19 de desembre de 2019, pel qual s'aprova la instrucció sobre remissió d'informació relativa a l'exercici del control intern de les Entitats Locals, determina la documentació que ha de ser remesa al tribunal de Comptes en referència als expedients d'omissió de funció interventora.
4. La Circular Informativa de la Intervenció General del Consell de Mallorca 1/2020, de 21 de febrer de 2020, sobre l'omissió de funció interventora, d'acord amb el previst en el RD 424/2017 i la base 57 d'execució del Pressupost del Consell pel 2023, disposa que cal adaptar el procediment d'omissió de la funció interventora a l'estructura organitzativa de la Corporació.

5. En data 30 de juny de 2020, la presidència del Consell Insular de Mallorca dictà la següent resolució:

«Primer.- Delegar en el Consell Executiu del Consell de Mallorca la competència per aprovar la convalidació de l'omissió de la funció interventora, així com l'autorització, disposició i reconeixement de les obligacions que, si escau, procedeixin en concepte d'indemnització per danys i perjudicis derivada de responsabilitat patrimonial, en el marc del que disposa l'article 28 del Reial Decret 424/2017, de 28 d'abril, pel qual es regula el règim jurídic del control intern en les entitats del Sector Públic i la base 56 de les bases d'execució del pressupost del Consell de Mallorca per a l'any 2020».

6. El punt 2 de la Base 57 de l'execució del Pressupost del Consell de Mallorca per a l'any 2023 diu que: «Si l'òrgan interventor, quan conegui d'un expedient, observa omissió de la funció interventora, ho ha de manifestar al conseller executiu o consellera executiva i al responsable de l'òrgan gestor que l'hagi iniciat i ha d'emetre alhora la seva opinió respecte de la proposta, a fi que, amb la unió d'aquest informe a les actuacions, el president/presidenta de l'entitat local pugui decidir si continua el procediment o no i les altres actuacions que, si s'escau, siguin procedents».

Atès l'anteriorment exposat, la funcionaria que subscriu proposa, a la consellera executiva de Drets Socials, previ informe de la Intervenció Delegada, perquè elevi al Consell Executiu l'adopció del següent

ACORD:

1^r. Continuar l'expedient i el procediment i fixar la indemnització per l'import de la/les factura/es incloses a la relació adjunta (Q/2023/220) amb CSV K9AATFP32ZQWRFUJRHMW, d'acord amb la informació sobre la valoració de les prestacions que consten a l'expedient.

2ⁿ. Aprovar l'expedient d'omissió de fiscalització, així com reconèixer en concepte d'indemnització substitutiva la relació de factures que consten a la relació adjunta (Q/2023/220) amb CSV K9AATFP32ZQWRFUJRHMW.

3^r. Autoritzar, disposar i reconèixer les obligacions de les factures que s'inclouen a la relació adjunta (Q/2023/220) amb CSV K9AATFP32ZQWRFUJRHMW a favor dels tercers interessats i l'import de les indemnitzacions substitutives que s'hi indiquen que és d'un total de 3.635,91 €.

4^t. Aplicar aquestes indemnitzacions substitutives a les partides del pressupost de despeses de l'exercici 2023 a les quals s'han practicat les retencions de crèdit adequat i suficient amb núm. d'operació 220230008771.

5^è. Proposar a la directora gerent de l'Institut Mallorquí d'Afers Socials l'ordenament del pagament, aprovat als punts anteriors.

Palma, a la data de la signatura

ANNEXOS:

RELACIÓ COMPTABLE D'OPERACIONS EN FASE PRÈVIA

10/03/2023

Exp: 919106M_OFI 004/23_R. Huialfàs

Número relació: Q/2023/220

Full: 1

| Núm. op. prèvia Fase | Data comptab Gr. Apunts | Cognoms i nom o raó social Concepte de l'operació | Núm. doc. Data doc. | - APLICACIÓ - | | | Imports | | IVA deduïble | Euros | - DESCOMPTES - | | Import líquid | Euros |
|-------------------------|----------------------------|--|------------------------|---------------|------|-------|---------|---------|--------------|-------|----------------|------------------------|---------------|-------|
| | | | | Any | Org. | Prog. | Econ | Imports | | | Euros | Conceptes descompte | | |
| 920230006344 | 10/03/2023 | A28076420 REPSOL BUTANO S.A. | 0096986792 | 2023 | 10 | 23113 | 22102 | | 455,40 | | | | 455,40 | |
| ADO | OFI 004/23 | 05-01-2023 HUIALFÀS 6 BOTELLES PROPANO 35KG | 10/01/2023 | 10 | GENT | GRAN | | | | | | | | |
| 920230006345 | 10/03/2023 | B07047525 ADALMO S.L. | 004 74471 | 2023 | 10 | 23113 | 22718 | | 426,25 | | | | 426,25 | |
| ADO | OFI 004/23 | 13-01-23 HUIALFÀS ENTREGA I RETIRADA DIPÒSITS BIOSANITARIS | 31/01/2023 | 10 | GENT | GRAN | | | | | | | | |
| 920230006346 | 10/03/2023 | B07953508 LABORATORIO QUIMIOTEST SL | Fact 230021 | 2023 | 10 | 23113 | 22108 | | 54,70 | | | | 54,70 | |
| ADO | OFI 004/23 | 30-01-23 HUIALFÀS CAPSA POTS ESTÈRILS | 30/01/2023 | 10 | GENT | GRAN | | | | | | | | |
| 920230006347 | 10/03/2023 | B07953508 LABORATORIO QUIMIOTEST SL | Fact 230030 | 2023 | 10 | 23113 | 22706 | | 365,27 | | | | 365,27 | |
| ADO | OFI 004/23 | GENER 23 HUIALFÀS SERVEI ANALISIS | 01/02/2023 | 10 | GENT | GRAN | | | | | | | | |
| 920230006348 | 10/03/2023 | B07663941 FUTURQUIMIA S.L. | 02F1 00002651 | 2023 | 10 | 23113 | 22110 | | 1.026,84 | | | | 1.026,84 | |
| ADO | OFI 004/23 | GENER 23 HUIALFÀS COMPRA PRODUCTES NETEJA | 31/01/2023 | 10 | GENT | GRAN | | | | | | | | |
| 920230006349 | 10/03/2023 | B16565624 NOVAQUIMICA 2018, S.L. | FV3 46 | 2023 | 10 | 23113 | 22117 | | 481,20 | | | | 1.307,45 | |
| ADO | OFI 004/23 | GENER 23 HUIALFÀS COMPRA PRODUCTES NETEJA I HIGIENE PERSONAL | 31/01/2023 | 10 | GENT | GRAN | 2023 | 10 | 23113 | 22110 | | | 826,25 | |
| | | | | | | | | | 3.635,91 | | | | 3.635,91 | |

EXPEDIENT 924917H: PROPOSTA D'ACORD PER CONTINUAR L'EXPEDIENT D'OMISSIÓ DE FISCALITZACIÓ OFI 009/23, FIXAR LES INDEMNITZACIONS, I AUTORITZAR, DISPOSAR I RECONÈIXER LES OBLIGACIONS A FAVOR DE LES EMPRESES I ENTITATS QUE ES RELACIONEN A L'ANNEX PER IMPORT TOTAL 478.261,94 €.

Es dona compte de la següent proposta de la consellera executiva del Departament de Drets Socials i Presidenta de l'IMAS:

Proposta d'acord per continuar l'expedient d'omissió de fiscalització OFI 009-23, fixar la indemnització i autoritzar, disposar i reconèixer les obligacions a favor dels tercers relacionats a l'annex, per import total de 478.261,94 €

Antecedents:

1. Diversos proveïdors han presentat factures corresponents a béns i serveis prestats durant l'exercici corrent amb destí a l'Institut Mallorquí d'Afers Socials (en endavant IMAS) segons es detalla a la relació de factures que s'annexen a les memòries justificatives.
2. Els responsables de les despeses han emès informes sobre les qüestions que indica la Base 57.2 d'Execució del Consell de Mallorca per a l'exercici 2023. Aquests informes consten a l'expedient amb CSVs K9AATFPRZT9K4E79CVEZ, juntament amb les factures presentades pels proveïdors, i validades segons indica la base 27.6 de les mateixes Bases.
3. S'incorpora informe jurídic amb CSV K9AATHYLVL4VCVLETLZ i es sotmet a informe de la Intervenció Delegada.
4. En data 17 de març de 2023, la Intervenció ha emès informe d'omissió de fiscalització prèvia amb referència núm. OFI 009/2023 en el que consta la conclusió següent: « El centre gestor de les despeses ha d'unir aquest informe, a les actuacions, als efectes que l'òrgan en qui ha delegat la Presidència, el Consell Executiu, segons la base 56.6 d'execució del Pressupost del Consell i el vigent Decret de Presidència de 30/06/20 (BOIB núm. 122 d'11/07/20), decideixi si continua el procediment i fixi les indemnitzacions per l'import de les factures, segons la valoració de les prestacions que consta en l'expedient, en el seu cas.»

Fonaments jurídics

1. L'art. 28.d) de la Llei 19/2013, de 9 de desembre, de transparència, accés a la informació pública i bon govern, disposa que l'omissió de la funció interventora constitueix una infracció molt greu quan aquesta conducta es pugui considerar culpable.
2. L'article 28 del Reial Decret 424/2017, de 28 d'abril, pel qual es regula el règim jurídic del control intern en les entitats del sector públic, determina el procediment de l'omissió de la funció interventora així com el contingut mínim de l'informe que ha d'emetre l'òrgan interventor.
3. La resolució, de 15 de gener de 2020, de la Presidència del Tribunal de Comptes, mitjançant la qual es publica l'Acord del Ple de 19 de desembre de 2019, pel qual s'aprova la instrucció sobre remissió d'informació relativa a l'exercici del control intern de les Entitats Locals, determina la documentació que ha de ser remesa al tribunal de Comptes en referència als expedients d'omissió de funció interventora.
4. La Circular Informativa de la Intervenció General del Consell de Mallorca 1/2020, de 21 de febrer de 2020, sobre l'omissió de funció interventora, d'acord amb el previst en el RD 424/2017 i la base 57 d'execució del Pressupost del Consell pel 2023, disposa que cal adaptar el procediment d'omissió de la funció interventora a l'estructura organitzativa de la Corporació.

5. En data 30 de juny de 2020, la presidència del Consell Insular de Mallorca dictà la següent resolució:

«Primer.- Delegar en el Consell Executiu del Consell de Mallorca la competència per aprovar la convalidació de l'omissió de la funció interventora, així com l'autorització, disposició i reconeixement de les obligacions que, si escau, procedeixin en concepte d'indemnització per danys i perjudicis derivada de responsabilitat patrimonial, en el marc del que disposa l'article 28 del Reial Decret 424/2017, de 28 d'abril, pel qual es regula el règim jurídic del control intern en les entitats del Sector Públic i la base 56 de les bases d'execució del pressupost del Consell de Mallorca per a l'any 2020».

6. El punt 2 de la Base 57 de l'execució del Pressupost del Consell de Mallorca per a l'any 2023 diu que: «Si l'òrgan interventor, quan conegui d'un expedient, observa omissió de la funció interventora, ho ha de manifestar al conseller executiu o consellera executiva i al responsable de l'òrgan gestor que l'hagi iniciat i ha d'emetre alhora la seva opinió respecte de la proposta, a fi que, amb la unió d'aquest informe a les actuacions, el president/presidenta de l'entitat local pugui decidir si continua el procediment o no i les altres actuacions que, si s'escau, siguin procedents».

Atès l'anteriorment exposat, la funcionaria que subscriu proposa, a la consellera executiva de Drets Socials, previ informe de la Intervenció Delegada, perquè elevi al Consell Executiu l'adopció del següent

ACORD:

1^ª. Continuar l'expedient i el procediment i fixar la indemnització per l'import de la/les factura/es incloses a la relació adjunta (Q/2023/219) amb CSV K9AATFPMPN3XXAFJCYFX, d'acord amb la informació sobre la valoració de les prestacions que consten a l'expedient.

2^ª. Aprovar l'expedient d'omissió de fiscalització, així com reconèixer en concepte d'indemnització substitutiva la relació de factures que consten a la relació adjunta (Q/2023/219) amb CSV K9AATFPMPN3XXAFJCYFX.

3^ª. Autoritzar, disposar i reconèixer les obligacions de les factures que s'inclouen a la relació adjunta (Q/2023/219) amb CSV K9AATFPMPN3XXAFJCYFX a favor dels tercers interessats i l'import de les indemnitzacions substitutives que s'hi indiquen que és d'un total de 478.261,94 €

4^ª. Aplicar aquestes indemnitzacions substitutives a les partides del pressupost de despeses de l'exercici 2023 a les quals s'han practicat les retencions de crèdit adequat i suficient amb núm. d'operació 220230010058.

5^ª. Proposar a la directora gerent de l'Institut Mallorquí d'Afers Socials l'ordenament del pagament, aprovat als punts anteriors.

Palma, a la data de la signatura

ANNEXOS:

RELACIÓ COMPTABLE D'OPERACIONS EN FASE PRÈVIA

10/03/2023

Exp: 924917H_OFI 009/23_Discapacitats

Número relació: Q/2023/219

Full: 1

| Núm. op. prèvia Fase | Data comptab Gr. Apunts | Cognoms i nom o raó social Concepte de l'operació | Núm. doc. Data doc. | - APLICACIÓ - | | | | - DESCOMPTE - | | | | | | | |
|-------------------------|----------------------------|--|------------------------------|---------------|------|-------|-------|---------------|------------|--------------|-------|------------------------|---------|-------|---------------|
| | | | | Any | Org. | Prog. | Econ | Imports | Euros | IVA deduïble | Euros | Conceptes descompte | Imports | Euros | Import líquid |
| 920230006300 ADO | 10/03/2023 OFI 009/23 | G07084445 FEDERACIÓ DE PERSONES AMB DISCAPACITATS DE BALEARS GENER 2023, FACTURACIÓ DEL SERVEI DE SUPORT A L'HABITATGE DE 15 PLACES | S- 2023002 31/01/2023 | 2023 | 40 | 23128 | 26000 | | 19.716,00 | | | | | | 19.716,00 |
| 920230006301 ADO | 10/03/2023 OFI 009/23 | G07482029 ASOCIACIÓ AMITICIA GENER 2023, FACTURACIÓ DEL SERVEI DE MENJADOR CONCERTAT DE L'USUARI "CIPRES" DE C.D. J.C.M.D. | Emit- 70 31/01/2023 | 2023 | 40 | 23128 | 26000 | | 143,26 | | | | | | 143,26 |
| 920230006302 ADO | 10/03/2023 OFI 009/23 | G07482029 ASOCIACIÓ AMITICIA GENER 2023, FACTURACIÓ DEL SERVEI DE TRANSPORT DE C.D. DE 3 USUARIS D'URGÈNCIA | Emit- 71 31/01/2023 | 2023 | 40 | 23128 | 26000 | | 597,60 | | | | | | 597,60 |
| 920230006303 ADO | 10/03/2023 OFI 009/23 | G07482029 ASOCIACIÓ AMITICIA GENER 2023, FACTURACIÓ DEL SERVEI DE CENTRE DE DIA DE L'USUARI D'URGÈNCIA A.B.R. | Emit- 72 31/01/2023 | 2023 | 40 | 23128 | 26000 | | 1.457,20 | | | | | | 1.457,20 |
| 920230006304 ADO | 10/03/2023 OFI 009/23 | G07071921 ASPAS FUNDACIÓ DE PARES DE PERSONES AMB DISCAPACITAT AUDITIVA GENER 2023, FACTURACIÓ DEL SERVEI D'ATENCIÓ INTEGRAL I PROMOCIÓ DE L'AUTONOMIA PERSONES AMB DISCAPACITAT AUDITIVA | Emit- 202303 01/02/2023 | 2023 | 40 | 23128 | 26000 | | 105.806,40 | | | | | | 105.806,40 |
| 920230006305 ADO | 10/03/2023 OFI 009/23 | G07675051 REHACER GENER 2023, FACTURACIÓ DEL SERVEI DE TRANSPORT DE C.D. DE 6 USUARIS D'URGÈNCIA | Emit- 65 01/02/2023 | 2023 | 40 | 23128 | 26000 | | 1.700,40 | | | | | | 1.700,40 |
| 920230006306 ADO | 10/03/2023 OFI 009/23 | G07063217 ASNIMO/ASOC.SINDROME DOWN BRES GENER 2023, FACTURACIÓ DEL SERVEI DE CENTRE DE DIA I TRANSPORT DE L'USUARI D'URGÈNCIA A.V.H. Endossatari: CAIXABANK S.A. | 2023- 3 31/01/2023 | 2023 | 40 | 23128 | 26000 | | 1.656,40 | | | | | | 1.656,40 |
| 920230006307 ADO | 10/03/2023 OFI 009/23 | G57312324 DAÑO CEREBRAL SOBREVENIDO EN MALLORCA DEL 25 AL 31 DE GENER DE 2023, FACTURACIÓ DEL SERVEI D'ATENCIÓ INTEGRAL I PROMOCIÓ DE L'AUTONOMIA DE 18 PLACES | Emit- 140 02/02/2023 | 2023 | 40 | 23128 | 26000 | | 2.040,84 | | | | | | 2.040,84 |
| 920230006308 ADO | 10/03/2023 OFI 009/23 | G07065709 AMADIP-ESMENT FUNDACIÓ GENER 2023, FACTURACIÓ DEL SERVEI DE MENJADOR I TRANSPORT CONCERTAT DE 16 USUARIS "CIPRES" DE C.O. | -23000000000 1 31/01/2023 | 2023 | 40 | 23128 | 26000 | | 2.723,25 | | | | | | 2.723,25 |
| 920230006309 ADO | 10/03/2023 OFI 009/23 | G07065709 AMADIP-ESMENT FUNDACIÓ GENER 2023, FACTURACIÓ DEL SERVEI DE MENJADOR I TRANSPORT CONCERTAT DE 3 USUARIS "CIPRES" DE C.D. | -23000000000 2 31/01/2023 | 2023 | 40 | 23128 | 26000 | | 468,97 | | | | | | 468,97 |
| 920230006310 ADO | 10/03/2023 OFI 009/23 | G07053226 ASPACE GENER 2023, FACTURACIÓ DEL SERVEI DE CENTRE DE DIA DE 3 USUARIS D'URGÈNCIA | CDU 01 31/01/2023 | 2023 | 40 | 23128 | 26000 | | 4.371,60 | | | | | | 4.371,60 |

RELACIÓ COMPTABLE D'OPERACIONS EN FASE PRÈVIA

10/03/2023

Exp: 924917H_OFI 009/23_Discapacitats

Número relació: Q/2023/219

Full: 2

| Núm. op. prèvia Fase | Data comptab Gr. Apunts | Cognoms i nom o raó social Concepte de l'operació | Núm. doc. Data doc. | - APLICACIÓ - | | | | - DESCOMPTE - | | | | | | | | |
|----------------------|--------------------------|---|----------------------------|---------------|--------------------|------------|----------|---------------|------------------|--------------|-----------|---------------------|---------|-------|---------------|-----------|
| | | | | Any | Org. Centre Gestor | Prog. Econ | Projecte | Imports | Euros | IVA deduïble | Euros | Conceptes descompte | Imports | Euros | Import líquid | Euros |
| 920230006311 ADO | 10/03/2023 OFI 009/23 | G07064199 PATRONATO AGRUP. PRO-MINUSVALIDOS PSÍQUICOS COMARCA DE INCA GENER 2023, FACTURACIÓ DEL SERVEI DE CENTRE DE DIA I TRANSPORT DE 2 USUARIS D'URGÈNCIA | Emit -23- 5 03/02/2023 | 2023 | 40 | 23128 | 26000 | 40 | SERVEIS GENERALS | | 3.410,40 | | | | | 3.410,40 |
| 920230006312 ADO | 10/03/2023 OFI 009/23 | G07053226 ASPACE GENER 2023, FACTURACIÓ DEL SERVEI DE RESIDÈNCIA DE 2 USUARIS D'URGÈNCIA | RSU2023 01 31/01/2023 | 2023 | 40 | 23128 | 26000 | 40 | SERVEIS GENERALS | | 5.682,22 | | | | | 5.682,22 |
| 920230006313 ADO | 10/03/2023 OFI 009/23 | G07068596 ASPROM GENER 2023, FACTURACIÓ DEL SERVEI DE SUPORT A L'HABITATGE DE FÍSICS DE 20 PLACES | SSHH.23- 1 03/02/2023 | 2023 | 40 | 23128 | 26000 | 40 | SERVEIS GENERALS | | 26.288,00 | | | | | 26.288,00 |
| 920230006314 ADO | 10/03/2023 OFI 009/23 | G07448509 FUNDACIÓ TUTELAR PER A PERSONES AMB DISCAPACITAT INTEL·LECTUAL. GENER 2023, FACTURACIÓ DEL SERVEI DE FUNCIO TUTELAR DE 109 PLACES | FVC23000 1 31/01/2023 | 2023 | 40 | 23128 | 26000 | 40 | SERVEIS GENERALS | | 16.535,30 | | | | | 16.535,30 |
| 920230006315 ADO | 10/03/2023 OFI 009/23 | G07729908 ASSOCIACIÓ GIRA-SOL GENER 2023, FACTURACIÓ DEL SERVEI D'ATENCIÓ INTEGRAL I PROMOCIÓ DE L'AUTONOMIA DIAGNÒSTIC PER SALUT MENTAL, 54 PLACES | V20100001762 31/01/2023 | 2023 | 40 | 23128 | 26000 | 40 | SERVEIS GENERALS | | 27.114,48 | | | | | 27.114,48 |
| 920230006316 ADO | 10/03/2023 OFI 009/23 | G57601791 FUNDACIÓ TUTELAR MATER MISERICORDIAE GENER 2023, FACTURACIÓ DEL SERVEI DE FUNCIO TUTELAR DE 60 PLACES | 01/23 31/01/2023 | 2023 | 40 | 23128 | 26000 | 40 | SERVEIS GENERALS | | 9.102,00 | | | | | 9.102,00 |
| 920230006317 ADO | 10/03/2023 OFI 009/23 | R0700137C MATER MISERICORDIAE/T.O.ISLA GENER 2023, FACTURACIÓ DEL SERVEI DE SUPORT A L'HABITATGE I ALTA INTENSITAT | 3/23 31/01/2023 | 2023 | 40 | 23128 | 26000 | 40 | SERVEIS GENERALS | | 35.679,76 | | | | | 35.679,76 |
| 920230006318 ADO | 10/03/2023 OFI 009/23 | G07758667 ASSOCIACIÓ DE MARES DE DISCAPACITATS DE BALEARS GENER 2023, FACTURACIÓ DEL SERVEI DE RESIDÈNCIA I SUPORT EXTRA DE 4 USUARIS D'URGÈNCIA | FRA 22212 07/02/2023 | 2023 | 40 | 23128 | 26000 | 40 | SERVEIS GENERALS | | 10.327,03 | | | | | 10.327,03 |
| 920230006319 ADO | 10/03/2023 OFI 009/23 | G07758667 ASSOCIACIÓ DE MARES DE DISCAPACITATS DE BALEARS GENER 2023, FACTURACIÓ DEL SERVEI D'HABITATGE SUPERVISAT, SUPORT EXTRA I ALTA INTENSITAT DE 4 USUARIS D'URGÈNCIA | FRA 22213 07/02/2023 | 2023 | 40 | 23128 | 26000 | 40 | SERVEIS GENERALS | | 11.809,25 | | | | | 11.809,25 |
| 920230006320 ADO | 10/03/2023 OFI 009/23 | R0700137C MATER MISERICORDIAE/T.O.ISLA GENER 2023, FACTURACIÓ DEL SERVEI D'HABITATGE SUPERVISAT DE 7 USUARIS D'URGÈNCIA | 5/23 31/01/2023 | 2023 | 40 | 23128 | 26000 | 40 | SERVEIS GENERALS | | 17.478,09 | | | | | 17.478,09 |
| 920230006321 ADO | 10/03/2023 OFI 009/23 | R0700137C MATER MISERICORDIAE/T.O.ISLA GENER 2023, FACTURACIÓ DEL SERVEI DE RESIDÈNCIA DE 8 USUARIS D'URGÈNCIA | 7/23 31/01/2023 | 2023 | 40 | 23128 | 26000 | 40 | SERVEIS GENERALS | | 19.037,25 | | | | | 19.037,25 |

RELACIÓ COMPTABLE D'OPERACIONS EN FASE PRÈVIA

10/03/2023

Exp: 924917H_OFI 009/23_Discapacitats

Número relació: Q/2023/219

Full: 4

| Núm. op. prèvia Fase | Data comptab Gr. Apunts | Cognoms i nom o raó social Concepte de l'operació | Núm. doc. Data doc. | - APLICACIÓ - | | | | - DESCOMPTES - | | | | | | | |
|-------------------------|----------------------------|--|------------------------|---------------|------|-------|-------|----------------|------------|--------------|-------|------------------------|---------|-------|---------------|
| | | | | Any | Org. | Prog. | Econ | Imports | Euros | IVA deduïble | Euros | Conceptes descompte | Imports | Euros | Import líquid |
| 920230006333 | 10/03/2023 | G57758096 FUNDACIÓ TUTELAR APROSCOM | A 2023/A/1 | 2023 | 40 | 23128 | 26000 | | 5.309,50 | | | | | | 5.309,50 |
| ADO | OFI 009/23 | GENER 2023, FACTURACIÓ DEL SERVEI DE FUNCIO TUTELAR DE 35 PLACES | 31/01/2023 | 40 | | | | | | | | | | | |
| 920230006334 | 10/03/2023 | G07065709 AMADIP-ESMENT FUNDACIÓ | -23000000000 9 | 2023 | 40 | 23128 | 26000 | | 624,65 | | | | | | 624,65 |
| ADO | OFI 009/23 | GENER 2023, FACTURACIÓ DEL SERVEI D'ALTA INTENSITAT DE H.S. DE LA USUÀRIA D'URGÈNCIA A.P.P. | 31/01/2023 | 40 | | | | | | | | | | | |
| 920230006335 | 10/03/2023 | G07065709 AMADIP-ESMENT FUNDACIÓ | 23000000000 11 | 2023 | 40 | 23128 | 26000 | | 15.518,40 | | | | | | 15.518,40 |
| ADO | OFI 009/23 | GENER 2023, FACTURACIÓ DEL SERVEI DE SUPORT A L'HABITATGE DE 12 USUARIS D'URGÈNCIA | 31/01/2023 | 40 | | | | | | | | | | | |
| 920230006336 | 10/03/2023 | G07721970 ASSOCIACIÓ BALEAR D'ESCLEROSI MÚLTIPLE | 3/2023 | 2023 | 40 | 23128 | 26000 | | 5.669,00 | | | | | | 5.669,00 |
| ADO | OFI 009/23 | DEL 25 AL 31 DE GENER DE 2023, FACTURACIÓ DEL SERVEI D'ATENCIÓ INTEGRAL I PROMOCIÓ DE L'AUTONOMIA DE 50 PLACES | 31/01/2023 | 40 | | | | | | | | | | | |
| 920230006337 | 10/03/2023 | G07566151 ASOCIACION ASPAYM | 3/2023 | 2023 | 40 | 23128 | 26000 | | 16.893,63 | | | | | | 16.893,63 |
| ADO | OFI 009/23 | DEL 25 AL 31 DE GENER DE 2023, FACTURACIÓ DEL SERVEI D'ATENCIÓ INTEGRAL I PROMOCIÓ A L'AUTONOMIA DE 149 PLACES | 31/01/2023 | 40 | | | | | | | | | | | |
| 920230006338 | 10/03/2023 | G07064199 PATRONATO AGRUP. PRO-MINUSVALIDOS PSÍQUICOS COMARCA DE INCA | t-Emit 2023- 6 | 2023 | 40 | 23128 | 26000 | | 182,45 | | | | | | 182,45 |
| ADO | OFI 009/23 | GENER 2023, FACTURACIÓ DEL SERVEI DE MENJADOR I TRANSPORT CONCERTAT DE L'USUARI "CIPRES" DE C.O. B.A.C. | 31/01/2023 | 40 | | | | | | | | | | | |
| 920230006339 | 10/03/2023 | G07065709 AMADIP-ESMENT FUNDACIÓ | -23000000000 12 | 2023 | 40 | 23128 | 26000 | | 4.701,00 | | | | | | 4.701,00 |
| ADO | OFI 009/23 | GENER 2023, FACTURACIÓ DEL SERVEI DE SUPORT EXTRA DE C.D. DE 5 USUARIS D'URGÈNCIA | 22/02/2023 | 40 | | | | | | | | | | | |
| 920230006340 | 10/03/2023 | G07065709 AMADIP-ESMENT FUNDACIÓ | -23000000000 13 | 2023 | 40 | 23128 | 26000 | | 5.353,08 | | | | | | 5.353,08 |
| ADO | OFI 009/23 | GENER 2023, FACTURACIÓ DEL SERVEI DE SUPORT EXTRA DE RESIDÈNCIA DE 4 USUARIS D'URGÈNCIA | 22/02/2023 | 40 | | | | | | | | | | | |
| 920230006341 | 10/03/2023 | G57133423 FUNDACIÓ SÍNDROME DE DOWN DE LAS ISLAS BALEARES | 2023-- 1 | 2023 | 40 | 23128 | 26000 | | 576,42 | | | | | | 576,42 |
| ADO | OFI 009/23 | DE L '1 AL 19 DE GENER DE 2023, FACTURACIÓ DEL SERVEI DE FUNCIO TUTELAR DE 6 PLACES | 19/01/2023 | 40 | | | | | | | | | | | |
| Totals | | | | | | | | | 478.261,94 | | | | | | 478.261,94 |

EXPEDIENT 930269Q: PROPOSTA D'ACORD PER DESESTIMAR, DE CONFORMITAT AMB L'INFORME DE LA TAG DE L'ADTM, EL RECURS D'ALÇADA INTERPOSAT PEL SR. LOL I LA SRA. ABBR, CONTRA L'ACORD DE SANCIO ADOPTAT PEL CONSELL DE DIRECCIÓ DE L'ADTM PEL QUAL ES VA IMPOSAR UNA SANCIO PER INFRACCIÓ URBANÍSTICA PER ACTUACIONS REALITZADES A LA PARCEL·LA 500 POLÍGON 1 DE MARRATXÍ.

Es dona compte de la següent proposta de la consellera executiva del Departament de Territori:

**Núm. exp.: 2013/047 – Recurs: 2019/07
Pol. 1, parc. 500. Marratxí**

Assumpte: Proposta d'acord en relació al recurs d'alçada interposat pel Sr. LOL i la Sra. ABBR contra l'acord del Consell de Direcció de l'Agència de Defensa del Territori de Mallorca de 20 de desembre de 2018 d'imposició de sancions per la realització d'obres sense títol habilitant a la parcel·la 500 del polígon 1 del terme municipal de Marratxí

Havent-se formulat recurs d'alçada per part del Sr. LOL i la Sra. ABBR contra l'acord del Consell de Direcció de l'Agència de defensa del territori de Mallorca adoptat en data 20 de desembre 2018 pel qual es va ordenar al Sr. LOL i la Sra. ABB, en qualitat de propietari i promotor, la reposició al seu estat originari de la realitat física alterada per les actuacions realitzades sense títol habilitant i no prescrites a la parcel·la 500 del polígon 1 de Marratxí, consistents en:

1. Ampliació de l'habitatge existent, d'uns 87,07 m2.
2. Tancament de porxo, d'uns 17,75 m2.
3. Piscina, d'uns 24,21 m2.
4. Soterrani, d'uns 14,52 m2.

així com la restitució dels terrenys al seu estat anterior, tot això a costa del interessat, en els termes que consten a la resta de pronunciaments de dit acord.

Vist l'informe en relació a dit recurs de la TAG de l'Agència de defensa del Territori de 8 de març de 2023, que proposa desestimar el recurs.

Atès que l'acord impugnat fou adoptat pel Consell de Direcció de l'Agència de defensa del Territori i, en tractar-se d'un recurs d'alçada, és competent per resoldre el Consell Executiu del Consell de Mallorca, d'acord amb l'establert a l'article 4.2 dels estatuts de l'Agència vigents en el moment en què s'inicià el procediment, aprovats per acord del Ple del Consell Insular de Mallorca de 10/11/2008, BOIB núm. 160, de 13/11/2008; amb modificacions aprovades per acords del Ple de 5/02/2009, BOIB núm. 51, de 7/04/2009, i 12/01/2012, BOIB núm. 14, de 31/01/2012; al qual s'eleva aquesta

PROPOSTA D'ACORD

"1r. Desestimar, de conformitat amb l'informe de la TAG de l'Agència de Defensa del Territori de Mallorca, de data 08 de març de 2023, el recurs d'alçada interposat pel Sr. LOL i la Sra. ABBR, contra l'acord de sanció adoptat pel Consell de Direcció de l'Agència de defensa del territori de Mallorca en sessió de data 20 de desembre de 2018 pel qual es va imposar la sanció per infracció urbanística per les actuacions realitzades a la parcel·la 500 polígon 1 de Marratxí.

2n. Notificar el present acord als interessats, indicant els recursos que hi escauen, i a l'Ajuntament de Marratxí".

EXPEDIENT 930269Q: PROPOSTA D'ACORD PER DESESTIMAR, DE CONFORMITAT AMB L'INFORME DE LA TAG DE L'ADTM, EL RECURS D'ALÇADA INTERPOSAT PEL SR. LOL I LA SRA. ABBR CONTRA L'ACORD DEL CONSELL DE DIRECCIÓ DE L'ADTM, ORDENANT LA DEMOLICIÓ DE LES ACTUACIONS REALITZADES SENSE LLICÈNCIA I NO LEGALITZADES EN LA PARCEL·LA 500 DEL POLÍGON 1 DEL TERME MUNICIPAL DE MARRATXÍ.

Es dona compte de la següent proposta de la consellera executiva del Departament de Territori:

**Núm. exp.: 2013/047 – Recurs: 2019/07
Pol. 1, parc. 500. Marratxí**

Assumpte: Proposta d'acord en relació al recurs d'alçada interposat pel Sr. LOL i la Sra. ABBR contra l'acord del Consell de Direcció de l'Agència de defensa del territori de Mallorca de 20 de desembre de 2018, sobre restabliment a l'estat originari de la realitat física alterada per actuacions realitzades sense títol habilitant i no prescrites a la parcel·la 500, pol. 1, del terme municipal de Marratxí

Havent-se formulat recurs d'alçada per part del Sr. LOL i la Sra. ABBR contra l'acord del Consell de Direcció de l'Agència de defensa del territori de Mallorca adoptat en data 20 de desembre de 2018 pel qual es va ordenar al Sr. LOL i la Sra. ABBR, en qualitat de propietaris i promotors, la reposició al seu estat originari de la realitat física alterada per les actuacions realitzades sense títol habilitant i no prescrites a la parcel·la 500 del polígon 1 de Marratxí, consistents en:

1. Ampliació de l'habitatge existent, d'uns 87,07 m2.
2. Tancament de porxo, d'uns 17,75 m2.
3. Piscina, d'uns 24,21 m2.
4. Soterrani, d'uns 14,52 m2.
5. Rampa d'accés al soterrani, d'uns 32,50 m2.
6. Porxo, d'uns 25,02 m2.

així com la restitució dels terrenys al seu estat anterior, tot això a costa dels interessats, en els termes que consten a la resta de pronunciaments de dit acord.

Vist l'informe en relació a dit recurs de la TAG de l'Agència de defensa del Territori de 8 de març de 2023, que proposa desestimar el recurs del Sr. LOL i la Sra. ABBR.

Atès que l'acord impugnat fou adoptat pel Consell de Direcció de l'Agència de defensa del Territori i, en tractar-se d'un recurs d'alçada, és competent per resoldre el Consell Executiu del Consell de Mallorca, d'acord amb l'establert a l'article 4.2 dels estatuts de l'Agència vigents en el moment en què s'inicià el procediment, aprovats per acord del Ple del Consell Insular de Mallorca de 10/11/2008, BOIB núm. 160, de 13/11/2008; amb modificacions aprovades per acords del Ple de 5/02/2009, BOIB núm. 51, de 7/04/2009, i 12/01/2012, BOIB núm. 14, de 31/01/2012; al qual s'eleva aquesta

PROPOSTA D'ACORD

1r. Desestimar, de conformitat amb l'informe de la TAG de l'Agència de Defensa del Territori de Mallorca, de data 08 de març de 2023, el recurs d'alçada interposat pel Sr. LOL i la Sra. ABBR contra l'acord del Consell de Direcció de l'Agència de defensa del territori de Mallorca adoptat en sessió celebrada de data 20 de desembre de 2018, pel qual es va ordenar la demolició de les actuacions realitzades sense llicència i no legalitzades en la parcel·la 500 del polígon 1 del terme municipal de Marratxí.

2n. Notificar el present acord als interessats, indicant els recursos que hi escauen, i a l'Ajuntament de Marratxí.

EXPEDIENT 777576R: PROPOSTA D'ACORD PER DESESTIMAR LA RECLAMACIÓ DE RESPONSABILITAT PATRIMONIAL (RP 56/2018), PRESENTADA PEL SR. RFP, AMB NIF. *4113**, REPRESENTAT PEL MISSER SR. JAF, AMB NIF. ***3885** DE DATA 5/12/2018, AMB NÚM. 40053 DEL REGISTRE GENERAL DEL CONSELL DE MALLORCA.**

Es dona compte de la següent proposta del conseller executiu del Departament de Mobilitat i Infraestructures:

Proposta d'acord en relació al procediment de responsabilitat patrimonial de l'Administració Pública, presentat pel Sr. RPF, amb núm. d'expedient 777576R(RP 56/2018)

Atesa la reclamació de responsabilitat patrimonial interposada del Sr. RFP, amb NIF. ***4113**, representat pel misser Sr. JAF, amb NIF. ***3885**, expedient 777576R, que va tenir entrada al registre general del Consell de Mallorca el dia 5 de desembre de 2018 amb el núm. 40053.

Atès l'informe jurídic-proposta emès per l'instructor de l'expedient en data 17 de març de 2023, el tenor literal del qual és el següent:

« Antecedents

*1.El dia 5 de desembre de 2018 va tenir entrada en el registre general del Consell de Mallorca amb núm. 40053, escrit de reclamació del Sr. RFP, amb NIF. ***4113**, representat pel misser Sr. JAF, amb NIF. ***3885**, en el que es reclama la responsabilitat patrimonial del Consell de Mallorca pels danys materials soferts el dia 8 d'octubre de 2018, quan el vehicle marca Mercedes-Benz i matrícula 7676FFF circulava per la via Ma-1, a l'alçada de la rotonda de Santa Ponça, PQ 16+800 aproximadament, per mor de la gran quantitat d'aigua estancada en dita via, i per un import de 6.600,00 €.*

2.En data 6 de febrer de 2019, la consellera executiva del Departament de Territori i Infraestructures (actualment Departament de Mobilitat i Infraestructures), dictà resolució d'inici i requeriment d'esmena en relació al procediment de responsabilitat patrimonial que ens ocupa, resolució que va ser notificada a la part reclamant el di 20 de febrer de 2019.

3. Durant la instrucció del procediment s'acceptaren com a mitjans de prova:

3.1 Documental consistent en donar per reproduïts els documents aportats per la part reclamant.

3.2 Documental consistent en l'informe del Servei d'Explotació i Conservació de la Direcció Insular d'Infraestructures (d'ara en endavant SEC), de dia 1 d'abril de 2019 i que adjunta informe de la mercantil ACEINSA MOVILIDAD SA, empresa encarregada del manteniment de la via on succeí l'incident, de dia 15 de març de 2019.

3.3 Informe actuacions de la Guàrdia Civil de dia 12 de maig de 2022, amb entrada al registre general del Consell de Mallorca de data 24/05/2022, amb el núm. 28804.

4. S'han evacuat els respectius tràmits d'audiència en relació a la part reclamant (notificat en data 15/02/2023), a AXA SEGUROS GENERALES SA DE SEGUROS Y REASEGUROS (notificat en data 15/02/2023) i a ACEINSA MOVILIDAD SA (notificat en data 14/02/2023).

En aquest sentit, en data 8 de març de 2023, amb el núm. 25515 del registre general del Consell de Mallorca, la part reclamant va presentar escrit de conclusions en el qual manifestava, bàsicament, el següent:

a) Que els fet de la inundació i el valor dels danys resten acreditats en l'expedient.

b) Que es compleixen tots els requisits necessaris perquè prosperi la present reclamació de responsabilitat patrimonial: inundació d'una via competència del Consell de Mallorca,

deguda a l'embussament dels embornals de drenatge deguda i que, tampoc existia cap tipus de senyalització que advertís de la inundació de la via.

- c) Per acabar, sol·licita ser indemnitzat en la suma de 6.600,00 €, més els interessos corresponents des de la data de producció dels fets, es a dir, des del dia 8 d'octubre de 2018.

Per altra banda, ACEINSA MOVILIDAD SA, en data 15/03/2023, amb núm. de registre REGAGE23e000164445326, i amb núm. 29002 de dia 16/03/2023 del registre general del Consell de Mallorca, va presentar escrit d'al·legacions. No obstant l'anterior, dites al·legacions no s'han de tenir en compte per extemporànies en haver-se presentat fora del termini atorgat (15 dies), atès que l'obertura del tràmit d'audiència li fou notificat el dia 14/02/2023.

En relació a AXA SEGUROS GENERALES SA DE SEGUROS Y REASEGUROS, transcorregut el termini atorgat en el tràmit d'audiència, no ha presentat al·legació alguna.

Fonaments jurídics

1. L'objecte d'aquesta reclamació de Responsabilitat Patrimonial és la de sol·licitar la indemnització pels danys materials soferts el dia 8 d'octubre de 2018, quan el vehicle marca Mercedes-Benz i matrícula 7676FFF circulava per la via Ma-1, a l'alçada de la rotonda de Santa Ponça, PQ 16+800 aproximadament, per mor de la gran quantitat d'aigua estancada en dita via, i per un import de 6.600,00 €, més els interessos que se'n derivin.

2. La responsabilitat patrimonial de l'Administració està prevista a l'article 106.21 de La Constitució Espanyola (d'ara en endavant CE), que preveu el següent: "Els particulars, en els termes establerts per la Llei, tindran dret a ser indemnitzats per tota lesió que sofreixin en qualsevol dels seus béns i drets, excepte en el cas de força major, sempre que la lesió sigui conseqüència del funcionament del serveis públics".

3. Així mateix es regula a la Llei 40/2015, d'1 d'octubre, de Règim Jurídic del Sector Públic, concretament als seus articles 32 a 37 (d'ara en endavant LRJSP), a la Llei 39/2015, d'1 d'octubre, del procediment administratiu comú de les administracions públiques, dins del procediment administratiu comú però amb especialitats, concretament als arts. 65, 67, 81, 82.5, 86.5, 91, 92 i 96.4 (d'ara en endavant LPACAP).

D'acord amb els fonaments exposats, per a que la responsabilitat patrimonial de l'Administració pugui ser reconeguda cal que es donin una sèrie de requisits, tant de caire formal, com de caire substantiu

Requisits de caire formal

Competència: La competència per a conèixer de la present reclamació correspon al Consell de Mallorca, atesa la seva condició d'organisme titular de la via Ma-1 (autopista Palma-Andratx).

Correspon al Departament de Mobilitat i Infraestructures iniciar, ordenar i instruir els expedients de responsabilitat patrimonial d'acord amb el que disposa l'art. 8.d) del vigent Decret d'Organització del Consell de Mallorca.

Per altra banda, en virtut del vigent Reglament Orgànic del Consell de Mallorca, aprovat per acord del Ple, de dia 12 d'abril de 2018 (BOIB núm. 89, de 19 de juliol de 2018), correspon al Consell Executiu resoldre els expedients de responsabilitat patrimonials sempre que la competència no correspongui al Ple (art. 35, lletra q).

Temporalitat: En virtut de l'article 67 de la LPACAP amb concordança amb l'article 4.2 del RD 429/1993, "El dret a reclamar prescriu al cap d'un any que s'hagi produït el fet o l'acte que motivi la indemnització o es manifesti el seu efecte lesiu. En cas de danys de caràcter físic o psíquic a les persones, el termini comença a computar des de la cura o la determinació de l'abast de les seqüeles". Cal dir, que aquest termini es computarà de data a data atès al disposat a l'article 5.1 del Codi Civil.

En aquest cas, la reclamació presentada està dins termini donat que l'accident va succeir el dia 8 d'octubre de 2018 i la reclamació va tenir entrada al registre general del Consell de Mallorca el dia 5 de desembre de 2018, amb el núm. 40053.

Legitimació: L'article 32.1 de LRJSP, en concordança amb l'article 2.1 del RD 429/1993, estableix que "Els particulars tindran dret a ser indemnitzats per les Administracions Públiques corresponents, de tota lesió que sofreixin en qualsevol dels seus bens i drets..."

Per altra banda, pel que a la legitimació formal, començarem per veure si en el cas que ens ocupa hi ha legitimació activa per interposar la reclamació. Segons els articles 65 i 67 LPACAP els procediments de responsabilitat patrimonial de les Administracions Públiques podran iniciar-se d'ofici o per sol·licitud dels interessats, respectivament. Atès que en aquest cas no s'ha iniciat d'ofici, cal observar si es dona compliment a les previsions del Títol I, articles 3 a 12, de LPACAP.

En aquest cas la reclamació la va presentar el Sr. RFP, amb NIF. ***4113**, titular del vehicle el dia dels fets i que és el perjudicat pels danys materials que es reclamen.

Així mateix, consta en l'expedient autorització del Sr. F envers el Sr. JAF, amb NIF. ***3885**, de data 9 de maig de 2022, pel que fa a la representació d'aquest últim.

Per tant, atesos aquests preceptes, així com la documentació aportada en l'expedient, el Sr. RFP, amb NIF. ***4113**, mitjançant la representació del misser Sr. JAF, amb NIF. ***3885**, es troben legitimats per reclamar la responsabilitat del Consell de Mallorca.

Requisits de caire substantiu

Per a que es pugui donar la indemnització per part de l'Administració derivada de la responsabilitat patrimonial és necessari que es donin els següents requisits, sense que sigui possible entendre que existeix dita responsabilitat si en falta algun:

a) S'ha d'identificar a una Administració Pública responsable, que serà aquella titular del servei públic que suposadament hagi generat els danys.

En aquest cas, la competència correspon al Departament de Mobilitat i Infraestructures del Consell de Mallorca ja que, com s'ha esmentat abans, és aquest últim l'organisme el titular de la carretera on es produí l'accident.

b) Que existeix lesió, es a dir, un dany antijurídic, sent el dany un dany efectiu, avaluable econòmicament i individualitzat atès l'article 32.2 LRJSP. En aquest sentit l'article 34.1 LRJSP estableix que "només seran indemnitzables les lesions produïdes al particular provinents de danys que aquest no tingui el deure jurídic de suportar d'acord amb la llei..."

En aquest cas, la part reclamant i a aquests efectes, presenta entre d'altres, la següent documentació:

- Dictamen pericial de data 26 de novembre de 2018, emès pel pèrit taxador, Sr. MMS.

En relació al fets, aquest consten acreditats atès l'informe d'emergències d'ACEINSA MOVILIDAD SA, així comi l'informe d'actuacions de la Guàrdia Civil esmentat en l'antecedent tercer.

c) Ha d'existir un nexa causal entre el dany sofert i el funcionament dels serveis públics.

Es aquest punt el que té major rellevància a l'hora de resoldre la present reclamació. El reclamant demana una indemnització pels danys soferts el dia 8 d'octubre de 2018, quan el vehicle marca Mercedes-Benz i matrícula 7676FFF circulava per la via Ma-1, a l'alçada de la rotonda de Santa Ponça, PQ 16+800 aproximadament, per mor de la gran quantitat d'aigua estancada en dita via, atès, bàsicament el mal estat de conservació de la via, concretament dels embornals.

En aquest sentit s'ha d'analitzar els diferents elements probatoris per veure si existeix aquest nexa causal.

Arribat a aquest punt, és important assenyalar que en els procediments de responsabilitat patrimonial derivats d'accidents a la calçada i al seus voltants, l'element fonamental que dirigeix la resolució en un o un altre sentit és l'informe emès per l'òrgan gestor de la carretera en la que el succés hagi esdevingut. Es tracta d'una exigència necessària recollida a l'art. 81 LPACAP, segons la qual: "En el cas dels procediments de responsabilitat patrimonial serà preceptiu sol·licitar informe al servei el funcionament del qual hagi ocasionat la presumpta lesió indemnitzable, no podent excedir de deu dies el termini de la seva emissió."

En el present procediment, l'informe del SEC, de data 1 d'abril de 2019, detalla:

"En relació amb l'expedient ressenyat a l'assumpte us comunic el següent:

- a) La carretera Ma-1 és competència del Consell de Mallorca. L'accident es produeix en un tram d'obres executades pel Govern de les Illes Balears Desdoblamiento Palmanova-peguera, encara no rebudes pel Consell de Mallorca. El manteniment d'aquest tram està inclòs a la Zona 10 de manteniment de via d'alta capacitat del Consell.
- b) Adjunt us tramet l'informe de l'empresa Aceinsa adjudicatària de l'esmentat manteniment)"

Pel que fa a l'informe de l'empresa encarregada del manteniment de la via Ma-1, de dia 15 de març de 2019, ACEINSA MOVILIDAD SA, es posa de manifest el següent:

"INFORMA:

- a) El lugar donde ocurrió el accidente pertenece a los dominios del Consell de Mallorca.
- b) Se tiene conocimiento de dicho accidente a través del coordinador de emergencias del Consell de Mallorca. (Se adjunta informe de emergencia).
 - a. No se tiene constancia de otros accidentes en esa zona.
 - b' Los trabajos de mantenimiento se realizan diariamente por toda la traza, cualquier incidencia detectada en la traza que puede afectar a los usuarios de la vía, ya sea por nuestros propios operarios o bien por la brigada de vigilancia del Consell de Mallorca se subsanan en el menor tiempo posible.
La limpieza de los imbornales se realiza cada año a finales de verano, previo a las primeras lluvias.
La última actuación de limpieza en la zona se llevó a cabo el día 07 de octubre de 2018.
- c) Durante la temporada de verano se estuvo limpiando los imbornales por toda la traza, de las últimas actuaciones de limpieza de imbornales en la zona se realizó el día 13 septiembre de 2018.

Esto no quita que por causas climatológicas adversas de fuertes lluvias en un corto periodo de tiempo ocasiono arrastres y embozo de imbornales en puntos bajos.

Se adjunta:

- Información de emergencias
- Parte de inspección de traza
- Partes de trabajo
- Informe de ardenes camión barredora
- Certificado de precipitaciones AEMET
- Parte de incidencia (Consell de Mallorca)

Lo que pongo en su conocimiento a los efectos que procedan."

Per altra banda, s'ha de destacar certa informació recollida en la documentació adjunta d'aquest últim informe:

- En l'informe d'emergències de dia 8 d'octubre de 2018, en relació a l'hora d'inici d'aquesta, que es va produir a les 14,46 h
- En els parts de treball dels dies 1 d'agost i 13 de setembre de 2018, en relació a les tasques de neteja d'embornals i canals, tant pel que fa en sentit creixent com decreixent, al llarg del PQ inicial 13+000 i PQ final 18+000 el primer (recordar que el reclamant assenyala que l'incident es va produir a l'alçada del PQ 16+800) i al llarg de tota la traça el segon.

Pel que fa a l'informe d'actuacions de la Guàrdia Civil, emès en data 12 de maig de 2022, atès el seu contingut, aquest no aporta altres elements rellevants dels que ja s'han pogut exposar en els informes abans transcrits, tret de que el requeriment del Centre de Gestió de Trànsit, envers l'emergència, es va produir sobre les 14,30 h de dia 8 d'octubre de 2018.

Atesos aquests antecedents, s'han de posar de relleu els següents fets:

- a) Que les tasques de manteniment de la via es realitzen diàriament donada la naturalesa de la via Ma- 1 (autopista/via d'alta capacitat).*
- b) Que l'última revisió de manteniment i neteja de la zona, abans de l'incident, objecte d'aquesta reclamació, es va dur a terme el dia 7 d'octubre de 2018 i que la neteja específica dels embornals, es varen dur a terme els dies 1 d'agost i 13 de setembre, de 2018. És rellevant destacar que els embornals de la zona que es va inundar, varen ser objecte de dues neteges en dates anteriors als fets.*
- c) Que no es va rebre cap tipus d'avis d'emergència amb anterioritat al que s'esmenta en l'informe de ACEINSA MOVILIDAD SA, el de dia 8/10/2018 a les 14,46 h, que és pràcticament coincident en el temps amb el requeriment del Centre de Gestió de Trànsit a raó de l'emergència per la zona inundada, la qual cosa indica que la inundació es va produir de forma sobtada com a conseqüència de les fortes pluges ocorregudes en un breu lapsus de temps i pel propi arrossegament de fulles, branques i males herbes, per part de d'aquesta aigua de pluja, que varen impedir la natural funció dels embornals instal·lats a la via.*

Consta en l'expedient una certificació de l'AEMET, de data 28 de febrer de 2019, on s'indica que les precipitacions entre els dies 7 i 8 d'octubre de 2018, en l'estació més pròxima al lloc dels fets (Santa Ponça Depuradora), foren de 29 l/m2. Segons l'Agència Estatal de Meteorologia la intensitat de precipitació s'ha de descriure de la següent manera: amb menys de 2 mm/h direm que són "pluges dèbils"; De 2 a 15 mm/h serà "pluja"; de 15 a 30 direm "pluges fortes"; de 30 a 60, "pluges molt fortes", i finalment, més de 60 mm/h "pluges torrencials".

- d) Que de les fotografies aportades pel Sr. F en el seu escrit de reclamació, es constata que és l'únic vehicle afectat (no hi cap altre vehicle, ni abans ni després) malgrat l'alta intensitat de transit que s'aprecia en la fotografia. Tampoc consta a aquest servei cap altra reclamació pels mateixos fets.*

Per altra banda, del seu relat dels fets, "lo que en principio parecía un charco normal, era en realidad de una profundidad suficiente para que el vehículo se parara y quedara inmovilizado dentro del mismo", s'infereixen indicis d'un comportament negligent i imprudent per la seva part donada la voluntat manifesta de continuar i endinsar-se dins la bassa d'aigua, ja que a simple vista, es pot apreciar la quantitat d'aigua estancada a l'alçada del lloc on el vehicle quedà immobilitzat, no sent aquesta la zona la més baixa de la traça.

En aquest sentit es d'aplicació l'art. 21.1 del Reial Decret Legislatiu 6/2015, de 30 de octubre, pel qual s'aprova el text refós de la Llei sobre Trànsit, Circulació de Vehicles a Motor i Seguretat Vial, segons el qual estableix que "El conductor está obligado a respetar los límites de velocidad establecidos y a tener en cuenta, además, sus propias condiciones físicas y psíquicas, las características y el estado de la vía, del vehículo y de su carga, las condiciones meteorológicas, ambientales y de circulación y, en general, cuantas circunstancias concurren en cada momento, a fin de adecuar la velocidad de su vehículo a las mismas, de manera que siempre pueda detenerlo dentro de los límites de su campo de visión y ante cualquier obstáculo que pueda presentarse", obligació legal particularment exigible davant de l'eventual existència de possibles obstacles en la via pública que, fins i tot efectivament indeguts, resultin apreciables a simple vista i, en el seu cas, evitables per un conductor diligent i complidor de les normes de circulació (entre moltes altres, Sentències de la Sala Contenciosa Administrativa del Tribunal Superior de Justícia de Catalunya de 10 de febrer de 2000, de 16 de febrer de 2001, de 13 de juny de 2001, de 22 d'octubre de 2001, de 20 de desembre de 2002, de 15 de gener de 2004, o les més recents STSJ de Catalunya núm. 1289/2005, de 14 de desembre, 45/2006, de 20 de gener, 10/2007, d'11 de gener, o 276/2007, de 13 d'abril).

Pel que fa a la funció de vigilància, cal dir que, si bé és cert que correspon al Consell de Mallorca la conservació i manteniment de la carretera en la qual es va produir l'incident, així com la senyalització deguda de l'element que afecti de manera greu i certa a la necessària seguretat vial, també ho és que els danys per tal que siguin reparables han de ser previsibles, tant en el cas de danys instantanis com els continuats o de tracte successiu. Però la gran diferència entre els danys instantanis respecte als continuats o de tracte successiu és la designació dels obligats al pagament dels mateixos, de manera que en els instantanis el deure de respondre correspon a l'autor o qui tingui l'obligació de respondre per ell, en canvi en el cas de danys successius o de la possibilitat que es causin durant un període de temps més dilatat, durant el qual resulta evident la seva evitabilitat mitjançant l'aplicació de mesures que impedeixin la causació del dany, la responsabilitat s'ha estendut a aquell que estigui obligat a adoptar les mesures que impedeixin la producció de nous danys (Sentències del Tribunal Suprem de dia 5 d'abril de 1988 i de 5 d'abril de 1998 entre d'altres).

El Tribunal Suprem en la seva sentència de dia 9 de desembre de 1993 assenyala que "el deure de vigilància inherent al servei públic de manteniment del servei de carreteres i en concret la possible omissió per part dels òrgans encarregats de la conservació de la via i de la retirada de obstacles existents en ella, no pot excedir de lo raonablement exigible, lo que per descomptat no pot ser-ho una vigilància tan intensa i puntual que sense que hi hagi pràcticament un lapse de temps apreciable tingui cura que el trànsit en la calçada sigui lliure i sense obstacles".

Igualment podem esmentar la STS de 16 de juliol de 2018 que estableix que "no es pot obviar davant de la possibilitat que els obstacles apareguin en la via poc abans d'originar-se l'esdeveniment/succés, que, per molt estricte concepte que es tingui de tal funció de vigilància, no pot imputar-se a l'Administració l'incompliment de tals deures de cura per no eliminar peremptòriament i amb tota urgència l'obstacle que en un moment determinat es pugui produir de forma sobtada com a impensable -sentència del Tribunal Suprem d'11 de febrer de 1.987".

En connexió amb el dit fins ara podem citar al Tribunal Suprem, per exemple la Sentència 16 de juliol de 2008, rec. 272/2007, que estableix que "sens perjudici que sigui comès de l'organisme titular d'una carretera la vigilància de la mateixa a efectes de mantenir-la útil i lliure d'obstacles que impedeixin o dificultin el seu ús amb les degudes garanties de seguretat, cuidant-se també de preservar el bon estat de les zones de domini públic i de servitud de la carretera, no cap obviar davant de la possibilitat que els obstacles apareguin en la via poc abans d'originar-se l'esdeveniment, que, per molt estricte concepte que es tingui de tal funció de vigilància, no pot imputar-se a l'Administració l'incompliment de tals deures de cura per no eliminar peremptòriament i amb tota urgència l'obstacle que en un moment determinat es pugui produir de forma sobtada com a impensable".

Aquestes sentències fan totes referència a la impossibilitat material de l'Administració de dur a terme una vigilància exhaustiva de la xarxa viària, establint únicament la necessitat d'un pla de conservació i compliment dels deures exigits, el que s'ha fet en aquest cas tal com ha quedat acreditat i sense que s'hagi pogut desvirtuar per la part reclamant, tal com exigeix la jurisprudència, i la inviabilitat de la retirada immediata dels obstacles que de forma sobtada puguin caure a sobre la via, remarcant el caire increïble que suposaria conèixer quan aquests fets han de succeir.

Per a finalitzar hem de dir que la sola utilització del servei públic no pot determinar que qualsevol dany que es produeixi hagi de ser rescabalat per l'Administració, i en aquest sentit la STS de 17 d'abril de 2007 (recurs 3923/2003 ROJ: STS 2776/2007) diu textualment: "Sobre l'existència de nexa causal amb el funcionament del servei, la jurisprudència ve modulant el caràcter objectiu de la responsabilitat patrimonial, rebutjant que la sola titularitat del servei determini la responsabilitat de l'Administració respecte de qualsevol conseqüència lesiva relacionada amb el mateix que es pugui produir, així senyala la sentència de 14 d'octubre de 2003 que: "Com té declarat aquesta Sala i Secció, en sentències de 30 de setembre del corrent, de 13 de setembre de 2002 i en els reiterats pronunciaments d'aquest Tribunal Suprem, la prestació per l'Administració d'un determinant servei públic i la titularitat per part d'aquella de la infraestructura material per a la seva prestació no implica que el vigent sistema de responsabilitat patrimonial objectiva de les Administracions Públiques, converteixi a aquestes, en asseguradores universals de tots els riscos, amb el fi de prevenir qualsevol eventualitat desfavorable o danyosa pels administrats que pugui produir-se amb independència de l'actuar administratiu, perquè del contrari, com pretén el recurrent, es transformaria aquell en un sistema providencialista no contemplat en el nostre ordenament jurídic".

En definitiva, hem de dir que no s'ha acreditat el nexa causal, ja que no ha quedat demostrat per part de la part reclamant que la causa del l'accident tingués relació directa amb el servei que presta l'Administració, i a més, l'acció o comportament del conductor del vehicle trencaria qualsevol eventual nexa causal.

d) Absència de força major, entesa com a aquella circumstància aliena al particular i al funcionament del servei públic, excepcional i imprevisible, o que en cas d'haver-se pogut preveure hagués estat inevitable, rompent així el nexa causal.

En el present cas no s'aprecia força major, però manca de importància perquè ja no es dona el requisit del nexa causal.

Conclusions

*Atesa la reclamació presentada pel Sr. RFP, amb NIF. ***4113**, representat pel misser Sr. JAF, amb NIF. ***3885**, l'informe del servei d'Explotació i Conservació, el de l'empresa encarregada del manteniment de via, així com les demés proves, es dicta el present **INFORME DESFAVORABLE**, entenent que la reclamació ha de ser desestimada.*

Per tot això, s'eleva al conseller executiu del Departament de Mobilitat i Infraestructures la següent proposta perquè proposi al Consell Executiu l'adopció del següent,

Acord,

- 1. Desestimar la reclamació de responsabilitat patrimonial amb número d'expedient 777576R (RP 56/2018), presentada pel Sr. RFP, amb NIF. ***4113**, representat pel misser Sr. JAF, amb NIF. ***3885** de data 5 de desembre de 2018, amb núm. 40053 del registre general del Consell de Mallorca, sobre la base de l'informe jurídic que s'ha exposat i que és fonament d'aquest acord.*
- 2. Notificar l'acord als interessats.*
- 3. Ordenar l'arxiu de l'expedient 777576R (RP 56/2018).»*

D'acord amb el Decret de la presidenta del Consell Insular de Mallorca, de 9 de desembre de 2019, pel qual es determina l'organització del Consell Insular de Mallorca (BOIB núm. 167, de 12 de desembre de 2019), en la seva vigent redacció, concretament els articles 1.k) i 8.d), correspon al conseller executiu del Departament de Mobilitat i Infraestructures l'inici, l'ordenació i la instrucció dels expedients de responsabilitat patrimonial del departament.

D'acord amb el vigent Reglament Orgànic del Consell de Mallorca, aprovat per acord del Ple, de dia 12 d'abril de 2018 (BOIB núm. 89, de 19 de juliol de 2018), correspon al Consell Executiu resoldre els expedients de responsabilitat patrimonials sempre que la competència no correspongui al Ple (art. 35, lletra q).

Atesos el antecedents exposats, en virtut de les atribucions que m'han estat conferides, proposo que el Consell Executiu del Consell de Mallorca, adopti el següent,

Contra l'acord que es dicti es podran interposar els següents recursos:

Recurs potestatiu de reposició davant el mateix òrgan que el va dictar, en el termini d'un mes comptador des de l'endemà d'haver-ne rebut la notificació de l'acord, d'acord amb l'establert als articles 123 i següents de la Llei 39/2015, d'1 de octubre del Procediment Administratiu Comú i de les Administracions Públiques).

Recurs contenciós administratiu davant el Jutjat del Contenciós Administratiu, en el termini de dos mesos comptadors des de l'endemà d'haver rebut la notificació de l'acord, d'acord amb l'article 46 de la Llei 29/1998, de 13 de juliol, reguladora de la Jurisdicció Contenciosa Administrativa.

Si transcorregut un mes des de la interposició del recurs de reposició potestatiu no n'heu rebut la notificació de resolució expressa, s'entén desestimat per silenci i podeu interposar el recurs contenciós administratiu davant el Jutjat Contenciós Administratiu de Palma que correspongui, sense limitació de temps.

No obstant l'anterior, podeu interposar, si escau, qualsevol altre recurs que considereu oportú. Tot això de conformitat amb la Llei 29/1998, de 13 de juliol, reguladora de la jurisdicció contenciosa administrativa, i la Llei 39/2015 d'1 d'octubre del Procediment Administratiu Comú de les Administracions Públiques.

Palma, a data de la signatura electrònica

El conseller executiu del Departament de
Mobilitat i Infraestructures

EXPEDIENT 906893Z: PROPOSTA D'ACORD PER AUTORITZAR AL CONSELLER EXECUTIU DE MOBILITAT I INFRAESTRUCTURES PER APROVAR LA DESPESA CORRESPONENT A L'EXPEDIENT D'APROVACIÓ DE LA RETRIBUCIÓ VARIABLE DEL CONTRACTE DE CONCESSIÓ DE L'OBRA PÚBLICA PER A LA CONSTRUCCIÓ, CONSERVACIÓ I EXPLOTACIÓ DE LA CARRETERA MA-15 PALMA-MANACOR PER A L'ANY 2023, PER UN IMPORT MÀXIM DE 15.753.537,52 €.

Es dona compte de la següent proposta del conseller executiu del Departament de Mobilitat i Infraestructures:

Proposta d'acord pel qual s'atorga al conseller executiu de Mobilitat i Infraestructures l'autorització prèvia per aprovar la despesa corresponent a l'expedient d'aprovació de la retribució variable del contracte de concessió de l'obra pública per a la construcció, conservació i explotació de la carretera Ma-15 Palma-Manacor per a l'any 2023 (Exp. 001/04)

El conseller executiu de Mobilitat i Infraestructures, d'acord amb les atribucions que li confereix la legislació vigent i per tal d'obtenir autorització prèvia del Consell Executiu abans d'aprovar l'expedient de referència, d'acord amb l'article 28.1.h) de la Llei 4/2022, de 28 de juny, de consells insulars, i l'Acord del Consell Executiu de data 2 de març de 2023 (BOIB núm. 30, de 09/03/2023), de delegació del Consell Executiu en els consellers o conselleres executius/ves, eleva al Consell Executiu la següent:

PROPOSTA D'ACORD

Antecedents

Dia 24 de novembre de 2022, amb registre general d'entrada 63457/2022 va tenir entrada la sol·licitud de l'empresa concessionària de la carretera Palma-Manacor, de revisió de tarifes aplicables a l'exercici 2023, incrementant les tarifes vigents un 7,3% sobre les tarifes de 2022.

El Consell Executiu, en sessió de dia 18 de gener de 2023, va aprovar l'actualització de les tarifes per a l'any 2023 del contracte de concessió de l'obra pública per a la construcció, conservació i explotació de la carretera Ma-15 Palma-Manacor, signat el dia 24 de juny de 2004, a aplicar a partir de dia 1 de gener de 2023, d'acord amb els imports següents:

| tipus vehicle | tarifa 2023 | tarifa 2023 IVA 21% inclòs |
|----------------------|--------------------|-----------------------------------|
| lleugers | 0,029471286 € | 0,035660256 € |
| pesats | 0,047154899 € | 0,057057428 € |

El dia 31 de gener de 2023 el representant legal de la concessionària i el Director d'explotació signaren l'acta de consolidació del trànsit real corresponent a l'any 2022 de la carretera Ma-15 desdoblada, detallat per trimestres i diferenciant vehicles lleugers i pesats que foren els següents:

| tipus vehicle | volum trànsit |
|------------------------|----------------------|
| Lleugers VK/any | 390.859.682 |
| Pesats VK/any | 31.816.737 |
| totals | 422.676.419 |

L'informe econòmic relatiu a la revisió de les tarifes, de dia 15 de març de 2023, assenyalava que la despesa màxima en concepte de retribució variable per a l'exercici 2023, sense perjudici de la liquidació final que es realitzi, seria de 15.753.537,52€ amb la següent distribució pressupostària:

| Aplicació pressupostària | Import | % |
|---------------------------------|-----------------------|---------------|
| 55 45300 22799 | 3.890.505,38€ | 24,70% |
| 55 45300 60900 | 11.863.032,14€ | 75,30% |
| import total | 15.753.537,52€ | |

A l'expedient hi ha dues reserves de crèdit de dia 1 de febrer de 2023, una de la partida 55 45300 60900, per un import de 11.863.032,14€ (núm. 220230001045) i una altra del 55 45300 22799 per un import de 3.890.505,38€ (núm. 220230001044).

Dia 21 de març de 2023 la cap de Servei de la Secretaria Tècnica va emetre informe jurídic sobre aprovació de la despesa corresponent a la retribució variable del contracte de concessió de l'obra pública per a la construcció, conservació i explotació de la carretera Ma-15 Palma-Manacor per a l'any 2023.

Fonaments de dret

La clàusula 60.3 b), 1r. paràgraf dels plecs de clàusules administratives particulars, pels quals es regeix el contracte de concessió d'obra pública per a la construcció, conservació i explotació de la carretera Ma-15 Palma-Manacor, estableix que les tarifes definides pel concessionari s'actualitzaran en la mateixa proporció que l'Índex General al Consum (IPC) interanual de la Comunitat Autònoma de les Illes Balears, portant-se a terme aquestes actualitzacions a partir de dia 1 de gener de l'any següent a la primera anualitat completa des de la posada en servei de la carretera i a partir de llavors, l'1 de gener de cada any successiu.

La clàusula 61.1.1 dels Plecs de clàusules administratives particulars indiquen que abans de dia 31 de gener de cada any, el Consell Insular de Mallorca i el concessionari hauran de firmar l'Acta en la qual quedin perfectament establerts els trànsits haguts l'any anterior, detallats per trimestres, i diferents entre vehicles lleugers i pesats.

La clàusula 60.4 1r. paràgraf, dels plecs de clàusules administratives particulars pels quals es regeix el contracte de concessió d'obra pública per a la construcció, conservació i explotació de la carretera Ma-15 Palma-Manacor, assenyala que l'import trimestral a pagar pel Consell Insular de Mallorca al concessionari en concepte de retribució variable, serà el resultat de multiplicar la tarifa vigent en aquests moments pel nombre de vehicles-quilòmetre haguts l'any anterior, aprovat per l'Administració i el concessionari a l'Acta de consolidació del trànsit real corresponent a l'any anterior.

L'article 28.1.h de la Llei 4/2022, de 28 de juny, de consells insulars atribueix al Consell Executiu les competències d'òrgan de contractació en tot tipus de contractes en els mateixos casos que la legislació de contractes del sector públic preveu per a la Junta de Govern Local en els municipis de gran població.

El Consell Executiu de dia 2 de març de 2023 (BOIB núm. 30, de dia 9 de març de 2023) acordà delegar en el conseller executiu o consellera executiva competent per raó de la matèria les competències d'òrgan de contractació; no obstant per exercir aquesta delegació es requereix l'autorització prèvia del Consell Executiu per aprovar qualsevol despesa amb un import superior a 50.000€.

Per tot això, el Consell Executiu adopta el següent

Acord

Autoritzar al conseller executiu de Mobilitat i Infraestructures per aprovar la despesa corresponent a l'expedient d'aprovació de la retribució variable del contracte de concessió de l'obra pública per a la construcció, conservació i explotació de la carretera Ma-15 Palma-Manacor per a l'any 2023, per un import màxim de 15.753.537,52 €.

EXPEDIENT 916548J: PROPOSTA D'ACORD PER DESESTIMAR LA RECLAMACIÓ DE RESPONSABILITAT PATRIMONIAL (RP 01/2023), PRESENTADA PEL SR. DMR, AMB NIF. *6470**, DEL DESPATX JURÍDIC DEFENSA Y RECLAMACIÓN LETRA2 SL, EN REPRESENTACIÓ DEL SR. FRG, AMB NIF. ***8124** I DE LA MERCANTIL AXA SEGUROS GENERALES S.A. DE SEGUROS Y REASEGUROS, AMB NIF. A60927978, DE DATA 13/01/2023, AMB NUM. 4541 DEL REGISTRE GENERAL DEL CONSELL DE MALLORCA.**

Es dona compte de la següent proposta del conseller executiu del Departament de Mobilitat i Infraestructures:

Propuesta de acuerdo en relación al procedimiento de responsabilidad patrimonial de la Administración Pública y requerimiento de otros medios de prueba, con nº. 916548J, (RP 01/2023), interpuesto por el Sr. DMR

Vista la reclamación de responsabilidad patrimonial del Sr. DMR, con NIF. ***6470**, del despacho jurídico DEFENSA Y RECLAMACIÓN LETRA2 SL, en representación del Sr. FRG, con NIF. ***8124** y de la mercantil AXA SEGUROS GENERALES S. A. DE SEGUROS Y REASEGUROS, con NIF. A60927978, que tuvo entrada el día 13 de enero de 2023, con el nº. 4541 del registro general del Consejo de Mallorca, y en la que se reclama la responsabilidad patrimonial del Consejo de Mallorca por los daños materiales sufridos el día 16 de diciembre de 2022, cuando el vehículo marca Peugeot, modelo Rifter Allure y matrícula 9691LZS, chocó con una escalera de aluminio que se encontraba sobre la calzada de la vía Ma-19A, a la altura de la localidad de Lluçmajor y por un importe global de 892,63 €.

Visto el informe jurídico-propuesta de acuerdo de fecha 17 de marzo de 2023, el tenor literal del cual es el siguiente:

«Antecedentes

- 1. El día 13 de enero de 2023 tuvo entrada en el registro general del Consejo de Mallorca, con el nº. 4541, el escrito de reclamación de responsabilidad patrimonial del Sr. DMR, con NIF. ***6470**, del despacho jurídico DEFENSA Y RECLAMACIÓN LETRA2 SL, en representación del Sr. FRG, con NIF. ***8124**.*
- 2. Día 23 de febrero de 2023, con el nº. 21164 del registro general del Consejo de Mallorca, el Sr. M presentó escrito mediante el cual incorporaba como a reclamante en la mercantil AXA SEGUROS GENERALES S.A. DE SEGUROS Y REASEGUROS, con NIF. A60927978, a la cual también representa.*
- 3. Dicha reclamación se presenta como consecuencia de los daños materiales sufridos el día 16 de diciembre de 2022, cuando el vehículo marca Peugeot, modelo Rifter Allure y matrícula 9691LZS, chocó con una escalera de aluminio que se encontraba sobre la calzada de la vía Ma-19A, a la altura de la localidad de Lluçmajor y por un importe global de 892,63.*
- 4. En fecha 2 de febrero de 2023, el consejero ejecutivo del Departamento de Movilidad e Infraestructuras del Consejo de Mallorca, dictó resolución de ordenación de inicio del procedimiento de responsabilidad patrimonial y requerimiento otros medios de prueba, la cual fue notificada en fecha 3 de febrero de 2023.*
- 5. Durante la instrucción del procedimiento se aceptaron como a mediados de prueba:*
 - 5.1 Documental consistente en dar por reproducidos los documentos aportados por la parte reclamante.*
 - 5.2 Documental consistente en informe emitido por el Servicio de Explotación y Conservación de la Dirección Insular de Infraestructuras (de ahora en adelante SEC), de día 6 de febrero de 2023.*
 - 5.3 Documental consistente en informe de la mercantil AGLOMERADOS MALLORCA S.A., empresa encargada del mantenimiento de la vía Ma-19A, de día 24 de enero de 2023.*

6. Se han evacuado los respectivos trámites de audiencia en relación a la parte reclamante y a la mercantil AGLOMERADOS MALLORCA S. A., ambos notificados en fecha 07/02/2023.

En este sentido, fecha 20 de febrero de 2023, con nº. 19779 del registro general del Consejo de Mallorca, y dentro del plazo otorgado en el trámite de audiencia, AGLOMERADOS MALLORCA S. A., presentó escrito de alegaciones, en el cual, básicamente, manifestaba el siguiente:

- a) Que AGLOMSA es la adjudicataria del contrato de servicios de ejecución de operaciones de conservación en la red vial Zona 6. Lote 6. Exp. 2020/180/SER (exp electrónico 916548J).
- b) Qué si el objeto en que chocó el vehículo siniestrado, se desprendió de un vehículo desconocido, se tendrá que reclamar al Consorcio de Compensación de Seguros.
- c) Que el mantenimiento de la vía Ma-19A es el adecuado y que se revisa semanalmente, siendo lo última revisión, anterior al accidente, de día 13 de diciembre de 2022 y la posterior a lo mismo, de día 20 de diciembre de 2022, sin que se detectara nada reseñable.
- d) Que los recorridos de ruta por la zona y la inspección de la carretera de la zona, se realizan con la frecuencia y condiciones exigidas en el pliego de condiciones del contrato, sin que en ningún momento se detectara el obstáculo sobre la calzada.
- e) Concluye, que no existe responsabilidad de AGLOMSA, ni directa, ni indirecta, para acabar pidiendo se dicte resolución en la que se acuerde el archivo del expediente con respecto a AGLOMERADOS MALLORCA S. A.

Por la parte reclamante, fecha 23 de febrero de 2023, el Sr. DMR, en la representación que ostenta, va el escrito con nº. de registro 21164 y que se ha expuesto en el antecedente segundo.

Fundamentos jurídicos

1. El objeto de esta reclamación de Responsabilidad Patrimonial es la de solicitar la indemnización por los daños materiales sufridos el día 16 de diciembre de 2022, cuando el vehículo marca Peugeot, modelo Rifter Allure y matrícula 9691LZS, chocó con una escalera de aluminio que se encontraba sobre la calzada de la vía Ma-19A, a la altura de la localidad de Lluçmajor y por un importe global de 892,63, desagregados en 180,00 € (importe de la franquicia) a favor del Sr. FRG y 712,63 € a favor de AXA SEGUROS GENERALES, S. A. DE SEGUROS Y REASEGUROS.

2. La responsabilidad patrimonial de la Administración está prevista en el artículo 106.21 de La Constitución Española (de ahora en adelante CE), que prevé el siguiente: "Los particulares, en los términos establecidos por la ley, tendrán derecho a ser indemnizados por toda lesión que sufran en cualquiera de sus bienes y derechos, excepto en los casos de fuerza mayor, siempre que la lesión sea consecuencia del funcionamiento de los servicios públicos".

3. Asimismo se regula a la Ley 40/2015, de 1 de octubre, de Régimen Jurídico del Sector Público, concretamente a sus artículos 32 a 37 (de ahora en adelante LRJSP), a la ley 39/2015, de 1 de octubre, del procedimiento administrativo común de las administraciones públicas, dentro del procedimiento administrativo común, pero con especialidades, concretamente a las artes. 65, 67, 81, 82.5, 86.5. 91, 92 y 96.4 (de ahora en adelante LPACAP), y en el Real Decreto 429/1993, de 26 de marzo, por el cual se aprueba el Reglamento de los procedimientos en materia de Responsabilidad Patrimonial de las Administraciones Públicas.

De acuerdo con los fundamentos expuestos, para que la responsabilidad patrimonial de la Administración pueda ser reconocida hace falta que se den una serie de requisitos, tanto de naturaleza formal, como de naturaleza sustantiva.

Requisitos de naturaleza formal

Competencia: La competencia para conocer de la presente reclamación corresponde al Consejo de Mallorca, vista su condición de organismo titular de la carretera Ma-19A donde tuvo lugar el incidente.

Corresponde al Departamento de Movilidad e Infraestructuras iniciar, ordenar e instruir los expedientes de responsabilidad patrimonial de acuerdo con lo que dispone el arte. 8.d) del vigente Decreto de Organización del Consejo de Mallorca.

Por otra parte, en virtud del vigente Reglamento Orgánico del Consejo de Mallorca, aprobado por acuerdo del Pleno, de día 12 de abril de 2018 (BOIB nº. 89, de 19 de julio de 2018), corresponde al Consejo Ejecutivo resolver los expedientes de responsabilidad patrimoniales siempre que la competencia no corresponda al Pleno (art. 35, letra q).

Temporalidad: En virtud del artículo 67 de la LPACAP con concordancia con el artículo 4.2 del RD 429/1993, "El derecho a reclamar prescribe al cabo de un año que se haya producido el hecho o el acto que motive la indemnización o se manifieste su efecto lesivo. En caso de daños de carácter físico o psíquico a las personas, el plazo empieza a computar desde la cura o la determinación del alcance de las secuelas". Hay que decir, que este plazo se computará de fecha a fecha atendido en el dispuesto al artículo 5.1 del Código Civil.

En este caso, la reclamación presentada está dentro de plazo dado que el accidente sucedió el día 16 de diciembre de 2022 y la reclamación tuvo entrada al Consejo de Mallorca el día 13 de enero de 2023.

Legitimación: El artículo 32.1 de LRJSP, en concordancia con el artículo 2.1 del RD 429/1993, establece que "Los particulares tendrán derecho a ser indemnizados por las Administraciones Públicas correspondientes, de toda lesión que sufran en cualquiera de sus corderos y derechos..."

Por otra parte, con respecto a la legitimación formal, empezaremos por ver si en el caso que nos ocupa hay legitimación activa para interponer la reclamación. Según los artículos 65 y 67 LPACAP los procedimientos de responsabilidad patrimonial de las Administraciones Públicas podrán iniciarse de oficio o por solicitud de los interesados, respectivamente. Dado que en este caso no se ha iniciado de oficio, hay que observar si se dan cumplimiento a las previsiones del Título I, artículos 3 a 12, de LPACAP.

En este caso la reclamación la presentó el Sr. DMR, con NIF. ***6470**, del despacho jurídico DEFENSA Y RECLAMACIÓN LETRA2 SL, en representación del Sr. FRG, con NIF. ***8124** y de la mercantil AXA SEGUROS GENERALES S. A. DE SEGUROS Y REASEGUROS, con NIF. A60927978, propietario del vehículo siniestrado y aseguradora, respectivamente, representación que queda acreditada en el expediente.

Por lo tanto, vistos estos preceptos, así como la documentación aportada, el Sr. DMR se encuentra legitimado para reclamar en nombre y representación del Sr. FRG y de AXA SEGUROS GENERALES S. A. DE SEGUROS Y REASEGUROS.

Requisitos de naturaleza sustantiva

Para que se pueda dar la indemnización por parte de la Administración derivada de la responsabilidad patrimonial es necesario que se den los siguientes requisitos, sin que sea posible entender que existe dicha responsabilidad si falta alguno:

a) Se tiene que identificar a una Administración Pública responsable, que será aquella titular del servicio público que supuestamente haya generado se daños.

En este caso, la competencia corresponde al Departamento de Movilidad e Infraestructuras del Consejo de Mallorca ya que, como se ha mencionado antes, es este último el organismo titular de la vía Ma-19A donde se produjo el accidente.

b) Que existe lesión, se a decir, un daño antijurídico, siendo el daño un daño efectivo, evaluable económicamente e individualizado visto el artículo 32.2 LRJSP. En este sentido el artículo 34.1 LRJSP establece que "sólo serán indemnizables las lesiones producidas al particular provenientes de daños que este no tenga el deber jurídico de soportar de acuerdo con la ley..."

Con el escrito de reclamación se adjunta diversa documentación, entre la cual podemos destacar:

- Informe pericial sobre la valoración de los daños, de fecha 23/12/2022, emitido por RIBAS PERITACIONES, con NR 0139577251 y por un importe de 892,63 €.

c) Tiene que existir un nexo causal entre el daño sufrido y el funcionamiento de los servicios públicos.

Se este punto lo que tiene mayor relevancia a la hora de resolver la presente reclamación. La parte reclamante pide una indemnización por los daños materiales que sufrió el vehículo marca Peugeot, modelo Rifter Allure y matrícula 9691LZS, cuando circulaba por la vía Ma-19A, a la altura de la localidad de Lluçmajor, por el choque con una escalera de aluminio que se encontraba sobre la calzada.

En este sentido se tiene que analizar los diferentes elementos probatorios para ver si existe este nexos causal.

Es importante señalar que en los procedimientos de responsabilidad patrimonial derivados de accidentes a la calzada y en sus alrededores, el elemento fundamental que dirige la resolución en uno u otro sentido es el informe emitido por el órgano gestor de la carretera en aquella en la cual el suceso se haya convertido. Se trata de una exigencia necesaria recogida al arte. 81 LPACAP, según la cual: En el caso de los procedimientos de responsabilidad patrimonial será preceptivo solicitar informe al servicio cuyo funcionamiento haya ocasionado la presunta lesión indemnizable, no pudiendo exceder de diez días el plazo de su emisión.”

En el presente procedimiento, el informe del SEC, y que recoge el contenido del informe de la empresa encargada del mantenimiento de la vía donde, supuestamente, sucedió el accidente, es del siguiente tenor literal:

“Antecedentes

- En fecha 16 de enero de 2023, el instructor del expediente de responsabilidad patrimonial de la Administración Pública señalado al encabezamiento, solicita informe.
- En fecha 24 de enero de 2023 el técnico de la empresa adjudicataria de la zona de conservación emite informe en desarrollo de sus competencias.

Consideraciones técnicas

De acuerdo con lo que se prevé a la normativa vigente siguiente:

- Ley 39/2015, de 1 de octubre, del Procedimiento Administrativo Común de las Administraciones Públicas.
- Ley 40/2015, de 1 de octubre, de régimen jurídico del sector público.
- Ley 5/1990, de 24 de mayo, de carreteras de la Comunidad Autónoma de las Islas Baleares.
- Ley 37/2015, de 29 de septiembre, de carreteras.
- Real Decreto 1812/1994, de 2 de septiembre, Reglamento General de Carreteras.

Se informa:

Del informe del técnico responsable del contrato de conservación de la zona se desprende:

1. Competencia del Consejo de Mallorca en el lugar y la fecha donde la parte reclamante sitúa el accidente objeto de la reclamación. En caso de que el Consejo de Mallorca no fuera competente porque hubiera cedido la vía o el tramo, se tiene que indicar la fecha del acta de entrega y la Administración competente.

Hay que manifestar que la carretera indicada se competencia del Consejo de Mallorca. No obstante, no consta en ningún punto de la reclamación el punto concreto del accidente. Sólo se indica “vía Ma-19A a la altura de la localidad de Lluçmajor”, sin indicar el correspondiente punto kilométrico con hectómetro.

2. Hay constancia del accidente por parte de este servicio. Asimismo, si hay constancia de otros accidentes en el mismo lugar.

La empresa de mantenimiento NO tuvo constancia del accidente en esta vía en esta fecha (16 de diciembre de 2022).

3. Características de la vía, en cuanto a:

- a. Anchura de la calzada y del arcén, si es el caso.
- b. Sentido del tráfico y número de carriles.
- c. Luminarias.
- d. Señalización horizontal y vertical del tramo donde sucedió el accidente

Los datos referentes a las características de la vía para este tipo de accidente sueño irrelevantes, dado que se produjo por un obstáculo en la vía (escalera y no propiamente por el estado de la misma vía.

4. En cuanto al estado de conservación y mantenimiento de la vía. El Informe de la empresa de mantenimiento señala:

1.- El mantenimiento de la carretera Ma-19A es el adecuado y se revisa semanalmente mieda la brigada de conservación de AGLOMSA. La última revisión anterior al incidente se realizó el 13/12/2022 y el 20/12/2022 la posterior al mismo sin que se detectase nada reseñable en lo tramo donde se produjo el incidente.

2.- No se ha tenido conocimiento del incidente en lo que hace referencia el expediente hasta fecha de hoy.

3.- En el lugar y fecha del accidente Ma-19A en la localidad de Lluçmajor el 16/12/2022 no se estaban realizando trabajos propios de mantenimiento, la brigada se encontraba realizando trabajos de poda y bacheo en la carretera Ma-6100.

5. En el caso de que el tramo objeto del accidente se hacían obras:

El tramo objeto de informe no se encontraba en obras.

6. Informe detallado de la empresa de mantenimiento con respecto a las tareas realizadas en el lugar y día del accidente.

La transcripción literal del informe de la empresa de mantenimiento está relatado en el punto 4 de este informe.

7. Informe detallado de la empresa contratista, con respecto a las obras hechas en el lugar y el día del accidente.

La transcripción literal del informe de la empresa de mantenimiento está relatado en el punto 4 de este informe.

8. Cualquier otro tema que requiera ser analizado desde el punto de vista técnico de acuerdo con la casuística concreta de la reclamación

Hay que indicar que la reclamación no indica el punto concreto donde se produjo el accidente, tal como se expone al punto 3 del presente informe.

9. Normativa aplicada o que se ha tenido en cuenta a la hora de emitir el informe.:

La normativa que se ha tenido en cuenta en el presente informe es la descrita en el apartado de Consideraciones técnicas.

Se adjuntan como anexas al presente informe los siguientes documentos:

1. Informe empresa de mantenimiento

Conclusiones

Vista la solicitud presentada con relación al asunto y por todo el anteriormente expuesto, a falta de otro criterio jurídico o técnico más fundamentado, al técnico que se suscribe lo hace constar a los efectos oportunos."

Vistos estos antecedentes, se tiene que poner de relieve el siguiente:

La parte reclamante no ha acreditado que se produjera el accidente, ni que éste, en su caso, fuese por el choque con una escalera metálica que se encontraba sobre la calzada (sólo existe el relato de la parte reclamante). Reseñar qué en la resolución de inicio del procedimiento, se requirió otros medios de prueba que no se han aportado.

Que ni el SEC, ni la empresa encargada de la conservación y mantenimiento de la Ma-19A tuvieron conocimiento de la supuesta existencia de un objeto metálico sobre la calzada de la vía con anterioridad al supuesto accidente. Tampoco tuvieron conocimiento del supuesto accidente con anterioridad a la presente reclamación de responsabilidad patrimonial.

Por otra parte, poner de manifiesto que en la vía Ma-19 se llevan a cabo revisiones semanales y que la última revisión del trazado de la vía antes del accidente, se llevó a cabo por las brigadas de AGLOMSA el día 13 de diciembre de 2022 y que el estado de conservación de la vía es el adecuado.

Con respecto a la función de vigilancia, hay que decir que, si bien es cierto que corresponde al Consejo de Mallorca la conservación y mantenimiento de la carretera en la cual se produjo el incidente, así como la señalización debida del elemento que afecte de manera grave y cierta a la necesaria seguridad vial, también lo es que los daños a fin de que sean reparables tienen que ser previsibles, tanto en el caso de daños instantáneos como los continuados o de trato sucesivo. Pero la gran diferencia entre los daños instantáneos con respecto a los continuados o de trato sucesivo es la designación de los obligados en el pago de los mismos, de manera que en los instantáneos el deber de responder corresponde al autor o quien tenga la obligación de responder por él, en cambio en el caso de daños sucesivos o de la posibilidad de que se causen durante un periodo de tiempo más dilatado, durante el cual resulta evidente su evitabilidad mediante la aplicación de medidas que impidan la causación del daño, la responsabilidad se ha extendido a aquel que esté obligado a adoptar las medidas que impidan la producción de nuevos daños (Sentencias del Tribunal Supremo de día 5 de abril de 1988 y de 5 de abril de 1998 entre otros).

En definitiva, tenemos que decir que no se ha acreditado que se produjera el accidente y, por consiguiente, un eventual nexo causal.

d) Ausencia de fuerza mayor, entendida como a aquella circunstancia ajena al particular y al funcionamiento del servicio público, excepcional e imprevisible, o que en caso de haber podido preverse hubiera sido inevitable, rompiendo así el nexo causal.

En el presente caso no se aprecia fuerza mayor, pero falta de importancia por queya no se da el requisito del nexo causal.

Conclusiones

*Vista la reclamación presentada por el Sr. DMR, con NIF. ***6470**, del despacho jurídico DEFENSA Y RECLAMACIÓN LETRA2 SL, en representación del Sr. FRG, con NIF. ***8124** i de la mercantil AXA SEGUROS GENERALES S.A. DE SEGUROS Y REASEGUROS, con NIF. A60927978, el informe del SEC y de la empresa encargada del mantenimiento de vía, así como las demás pruebas, se dicta el presente **INFORME DESFAVORABLE**, entendiendo que la reclamación tiene que ser desestimada.*

Por todo eso, se eleva al consejero ejecutivo del Departamento de Movilidad e Infraestructuras la siguiente propuesta para que proponga al Consejo Ejecutivo la adopción del siguiente,

Acuerdo,

- 1. Desestimar la reclamación de responsabilidad patrimonial con número de expediente 916548J (RP 01/2023), presentada por el Sr. DMR, con NIF. ***6470**, del despacho jurídico DEFENSA Y RECLAMACIÓN LETRA2 SL, en representación del Sr. FRG, con NIF. ***8124** y de la mercantil AXA SEGUROS GENERALES S. A. DE SEGUROS Y REASEGUROS, con NIF. A60927978, de fecha 13 de enero de 2023, con nº. 4541 del registro general del Consejo de Mallorca, sobre la base del informe jurídico que se ha expuesto y que es fundamento de este acuerdo.*
- 2. Notificar el acuerdo a los interesados.*
- 3. Ordenar el archivo del expediente 916548J (RP 01/2023).»*

De acuerdo con el Decreto de la presidenta del Consejo Insular de Mallorca, de 9 de diciembre de 2019, por el cual se determina la organización del Consejo Insular de Mallorca (BOIB nº. 167, de 12 de diciembre de 2019), en su vigente redacción, concretamente los artículos 1.k) y 8.d), corresponde al consejero ejecutivo del Departamento de Movilidad e Infraestructuras el inicio, la ordenación y la instrucción de los expedientes de responsabilidad patrimonial del departamento.

Por otra parte, según dispone el arte. 35 q) del reglamento orgánico del Consejo de Mallorca, aprobado por acuerdo del Pleno de día 12 de abril de 2018 (BOIB nº. 89, de 19 de julio de 2018), corresponde al Consejo Ejecutivo resolver los expedientes de responsabilidad patrimonial siempre que la competencia no corresponda al Pleno.

Por todo el expuesto, vistas las atribuciones que me han sido conferidas, elevo al Consejo Ejecutivo para su aprobación, la siguiente propuesta de

Acuerdo,

1. Desestimar la reclamación de responsabilidad patrimonial con número de expediente 916548J (RP 01/2023), presentada por el Sr. DMR, con NIF. ***6470**, del despacho jurídico DEFIENDE Y RECLAMACIÓN LETRA2 SL, en representación del Sr. FRG, con NIF. ***8124** y de la mercantil AXA SEGUROS GENERALES S. A. DE SEGUROS Y REASEGUROS, con NIF. A60927978, de fecha 13 de enero de 2023, con nº. 4541 del registro general del Consejo de Mallorca, sobre la base del informe jurídico que se ha expuesto y que es fundamento de este acuerdo.
2. Notificar el acuerdo a los interesados.
3. Ordenar el archivo del expediente 916548J (RP 01/2023).

Contra el acuerdo que se dicte se podrán interponer los siguientes recursos:

Recurso potestativo de reposición delante del mismo órgano que lo dictó, en el plazo de un mes contador desde el día siguiente de haber recibido la notificación del acuerdo, de acuerdo con el establecido en los artículos 123 y siguientes de la Ley 39/2015, de 1 de octubre del Procedimiento Administrativo Común y de las Administraciones Públicas).

Recurso contencioso administrativo ante el Juzgado del Contencioso Administrativo, en el plazo de dos meses contadores desde el día siguiente de haber recibido la notificación del acuerdo, de acuerdo con el artículo 46 de la Ley 29/1998, de 13 de julio, reguladora de la Jurisdicción Contenciosa Administrativa.

Si transcurrido un mes desde la interposición del recurso de reposición potestativo no habéis recibido la notificación de resolución expresa, se entiende desestimado por silencio y podéis interponer el recurso contencioso administrativo ante el Juzgado Contencioso Administrativo de Palma que corresponda, sin limitación de tiempo.

No obstante lo anterior, podéis interponer, si procede, cualquier otro recurso que consideráis oportuno. Todo eso de conformidad con la ley 29/1998, de 13 de julio, reguladora de la jurisdicción contenciosa administrativa, y la Ley 39/2015 de 1 de octubre del Procedimiento Administrativo Común de las Administraciones Públicas.

Palma, a fecha de la firma electrónica

El consejero ejecutivo del
Departamento de Movilidad e Infraestructuras

EXPEDIENT 925078F: PROPOSTA D'ACORD PER CONTINUAR L'EXPEDIENT D'OMISSIÓ DE FISCALITZACIÓ OFI F/2023/420, FIXAR LA INDEMNITZACIÓ I AUTORITZAR, DISPOSAR I RECONÈIXER LES OBLIGACIONS A FAVOR DE L'EMPRESA INGENIERÍA BALEAR - GESTIÓN DE PROYECTOS, SL, AMB CIF NÚM. B16664161 PER IMPORT TOTAL 859,83 € .

Es dona compte de la següent proposta del conseller executiu del Departament de Mobilitat i Infraestructures:

Proposta d'acord per continuar l'expedient d'omissió de fiscalització OFI (F/2023/420) en relació a l'abonament de la factura corresponent a servei d'assistència tècnica de coordinació de seguretat i salut del servei de manteniment de la senyalització horitzontal de la Xarxa de Carreteres del Consell de Mallorca, lot 1 (zona nord) i lot 2 (zona sud) - Exp. 2019/111/SER). Període gener 2023, fixar la indemnització, autoritzar, disposar i reconèixer les obligacions a favor de l'empresa Ingeniería Balear-Gestión de Proyectos, SL, amb CIF núm. B16664161, per un import de vuit-cents cinquanta-nou euros amb vuitanta-tres cèntims (859,83 € €) 925078F

El conseller executiu de Mobilitat i Infraestructures, en ús de les atribucions que li son conferides per l'article 39 (apartat 2n, lletra e) del Reglament Orgànic del Consell de Mallorca (aprovat per Acord de Ple de dia 12 d'abril de 2018; BOIB núm. 89, de 19 de juliol de 2018) en relació amb l'article 1 l 8 de la redacció vigent del Decret de la Presidència, de 26 de gener de 2021, pel qual es determina l'organització del Consell de Mallorca (BOIB núm. 12, de 28 de gener) elevA al Consell Executiu del Consell de Mallorca la següent proposta d'

ACORD

Antecedents

1.- A l'informe jurídic, de 14 de març de 2023, en relació a l'abonament de les factures que consten a la relació comptable de factures F/2023/420 i que corresponen al servei d'assistència tècnica de coordinació de seguretat i salut del servei de manteniment de la senyalització horitzontal de la Xarxa de Carreteres del Consell de Mallorca, lot 1 (zona nord) i **lot 2 (zona sud)** - Exp. 2019/111/SER), període gener de 2023 d'acord amb el procediment previst a la Base 57 d'execució del pressupost del Consell de Mallorca per a l'any 2023 i a la circular informativa 1/2020, de 21 de febrer, de la Intervenció General del Consell de Mallorca, sobre l'omissió de la funció interventora, s'exposa, entre d'altres:

<<...

En data 1 de juliol de 2020 es van formalitzar els contractes del Lot 1 i del Lot 2 de l'expedient indicat, entre el Consell de Mallorca i l'empresa Ingeniería Balear-Gestión de Proyectos, SL. D'acord amb el que preveu la clàusula sisena dels contractes i la lletra D del plec de clàusules administratives (PCAP), la duració dels contractes era de 18 mesos, és a dir des de dia 1 de juliol de 2020 fins a dia 31 de desembre de 2021. Els contractes es podien prorrogar, com a màxim fins dia 15 de març de 2022, coincidint amb la data de finalització del contracte principal.

Per Resolució del conseller executiu de Mobilitat i Infraestructures, de data 23 de desembre de 2021, es va aprovar la pròrroga del LOT 2 del contracte, amb un termini des de dia 1 de gener de 2022 fins dia 15 de març de 2022 (ambdós inclosos).

*Doncs bé, vist que era evident que el nou contracte, corresponent al **Lot 2** no es trobaria adjudicat en el moment de concloure definitivament l'anterior, això és dia 15 de març de 2022, en data 14 i 18 de gener de 2022, els enginyers directors del contracte i l'enginyer en cap del Servei d'Explotació i Conservació (18 de gener de 2022), amb el conforme del Coordinador en Cap (19 de gener de 2022) i el vistiplau de la Directora Insular d'Infraestructures (25 de gener de 2022), van manifestar la necessitat de continuar la prestació del servei d'assistència tècnica de coordinació de seguretat i salut del servei de manteniment de la senyalització horitzontal de la Xarxa de Carreteres del Consell de Mallorca, lot 1 (zona nord) i lot 2 (zona sud) - Exp.*

2019/111/SER). SEGEX 733849K, amb les mateixes condicions actuals, ja que el temps restant fins el 15 de març de 2022, és insuficient per formalitzar el nou contracte, tot això per tal de garantir la seguretat viària de les carreteres competència del Consell de Mallorca, i la continuïtat dels contractes laborals dels treballadors amb dret a la subrogació.

Davant aquesta situació, en data 11 de febrer de 2022 el conseller executiu del Departament de Mobilitat i Infraestructures i el representant de l'empresa Ingeniería Balear-Gestión de Proyectos, SL, acordaren continuar amb la prestació del servei en les mateixes condicions que les del contracte original. En efecte, en l'acord es deia textualment que "per tal d'evitar les greus conseqüències que tindria per la seguretat dels usuaris de les carreteres que a partir del dia 16 de març de 2022 no es prestés el servei d'assistència tècnica de coordinació de seguretat i salut del servei de manteniment de la senyalització horitzontal de la Xarxa de Carreteres del Consell de Mallorca, lot 2 (zona sud), ambdues parts, en mires a garantir l'interès públic, signen de mutu acord l'acord de continuar executant les tasques previstes en el contracte de manteniment que està en execució, el temps mínim indispensable per iniciar el contracte que actualment s'està tramitant.

>>

La continuïtat esmentada implicarà unes despeses, les quals es reflectiran en relacions valorades mensuals i les corresponents factures.

...>>

2.- L'informe jurídic esmentat, considerava, després de valorar totes les actuacions i informes tècnics, com a conclusió que per tal d'evitar un enriquiment injust de l'Administració s'havia de reconèixer l'obligació i abonar la factura núm. F.23- 25, de 7 de febrer de 2023, per un import total de vuit-cents cinquanta-nou euros amb vuitanta-tres cèntims (859,83 €) presentada per l'entitat Ingeniería Balear-Gestión de Proyectos, SL, amb CIF núm. B16664161. (F/2023/420).

3.- Per aquest motiu, es va sol·licitar informe a la Intervenció Delegada, amb remissió de tota la documentació exigida en la circular informativa 1/2020, de 21 de febrer, de la Intervenció General del Consell de Mallorca.

4.- El 16 de març de 2023, la Intervenció delegada emet l'informe d'omissió de la fiscalització prèvia, d'acord amb el que preceptua l'article 28.2 del RD 424/2017 de 26 d'abril. S'adjunta l'informe esmentat atès que són necessàries les dades que figuren a l'informe de la Intervenció delegada, per l'adopció de l'acord del Consell Executiu.

Fonaments de Dret

L'article 28 del Reial Decret 424/2017, de 28 d'abril, pel qual es regula el règim jurídic del control intern en les entitats del sector públic, determina el procediment de l'omissió de la funció interventora així com el contingut mínim de l'informe que ha d'emetre l'òrgan interventor.

La Base 57 d'execució del Pressupost del Consell de Mallorca per a l'any 2023.

La Resolució, de 15 de gener de 2020, de la Presidència del Tribunal de Comptes, mitjançant la qual es publica l'Acord del Ple de 19 de desembre de 2019, pel qual s'aprova la Instrucció sobre remissió d'informació relativa a l'exercici del control intern de les Entitats Locals, determina la

documentació que ha de ser remesa al Tribunal de Comptes en referència als expedients d'omissió de funció interventora.

L'art. 28.d) de la Llei 19/2013, de 9 de desembre, de transparència, accés a la informació pública i bon govern, disposa que l'omissió de la funció interventora constitueix una infracció molt greu quan aquesta conducta es pugui considerar culpable.

La Circular informativa de la Intervenció General del Consell de Mallorca 1/2020, de 21 de febrer de 2020, sobre l'omissió de la funció interventora, d'acord amb el previst en el RD 424/2017 i la base 57 d'execució del Pressupost del Consell pel 2023, disposa que cal adaptar el procediment d'omissió de la funció interventora a l'estructura organitzativa de la Corporació.

Atès l'anterior, el Consell Executiu, en virtut de les atribucions que li són conferides per la legislació vigent, i d'acord amb el Decret de la Presidència del Consell de Mallorca el 6 de juliol de 2020, de delegació de competències de la Presidència en el Consell Executiu en relació amb l'omissió de la funció interventora (BOIB núm. 122, d'11 de juliol de 2020).

ACORDA:

1.- Continuar el procediment corresponent al servei d'assistència tècnica de coordinació de seguretat i salut del servei de manteniment de la senyalització horitzontal de la Xarxa de Carreteres del Consell de Mallorca, lot 2 (zona sud) - Exp. 2019/111/SER). Període gener 2023.

2.- Fixar la indemnització per un import de total de vuit-cents cinquanta-nou euros amb vuitanta-tres cèntims (859,83 €), a favor de Ingeniería Balear-Gestión de Proyectos, SL, amb CIF núm. B16664161.

3.- Autoritzar i disposar la despesa en concepte d'indemnització per un import de total de vuit-cents cinquanta-nou euros amb vuitanta-tres cèntims (859,83 €), a favor de Ingeniería Balear-Gestión de Proyectos, SL, amb CIF núm. B16664161, corresponent servei d'assistència tècnica de coordinació de seguretat i salut del servei de manteniment de la senyalització horitzontal de la Xarxa de Carreteres del Consell de Mallorca, **lot 2 (zona sud)** - Exp. 2019/111/SER). Període gener 2023 amb càrrec a la partida pressupostària 55 45300 22706, RC núm. 220230003691.

4.- Reconèixer l'obligació corresponent a la factura núm. F.23- 25, de 7 de febrer de 2023, per un import total de vuit-cents cinquanta-nou euros amb vuitanta-tres cèntims (859,83 €) a favor de Ingeniería Balear-Gestión de Proyectos, SL, amb CIF núm. B16664161, amb càrrec a la partida pressupostària 55 45300 22706, RC núm. 220230003691.

5.- Notificar l'acord a l'empresa Ingeniería Balear-Gestión de Proyectos, SL, amb CIF núm. B16664161.

EXPEDIENT 926337E: PROPOSTA D'ACORD PER CONTINUAR L'EXPEDIENT D'OMISSIÓ DE FISCALITZACIÓ OFI F/2023/319, FIXAR LA INDEMNITZACIÓ I AUTORITZAR, DISPOSAR I RECONÈIXER LES OBLIGACIONS A FAVOR DE L'EMPRESA INGLOBA GROUP ASESORES, S.L, AMB CIF NÚM. B65804932X PER IMPORT TOTAL 1.188,72 €.

Es dona compte de la següent proposta del conseller executiu del Departament de Mobilitat i Infraestructures:

Proposta d'aprovació per continuar l'expedient: OFI F/2023/319. CONTRACTE DE SERVEI: D'ASSISTÈNCIA TÈCNICA PER A LA COORDINACIÓ DE SEGURETAT I SALUT DEL CONTRACTE DE SERVEI "EXECUCIÓ D'OPERACIONS DE CONSERVACIÓ, LOT 1 (TÚNEL DE SÓLLER I TÚNEL DE SA MOLA, MA-11) I LOT 2 (TÚNEL DE SON VIC, IL·LUMINACIÓ DEL TÚNEL DE SA COMA, INSTAL·LACIONS ITS DE LES VIES D'ALTA CAPACITAT, LA XARXA DE SEMÀFORS I LES ESTACIONS D'AFORAMENT DE VEHICLES DE LA XARXA DE CARRETERES)".- Exp. 2020/7/SER. PRÒRROGA FORÇOSA (PRESTACIÓ DEL SERVEI: GENER 2023), fixar la indemnització i autoritzar, disposar la despesa i reconèixer les obligacions a favor de INGLOBA GROUP ASESORES, S.L, amb CIF núm. B65804932, per un import de mil cent vuitanta-vuit euros amb setanta-dos cèntims (1.188,72 €). 926337E

El conseller executiu de Mobilitat i Infraestructures, que en ús de les atribucions que li són conferides per l'article 39 (apartat 2n, lletra e) del Reglament Orgànic del Consell de Mallorca (aprovat per Acord de Ple de dia 12 d'abril de 2018; BOIB núm. 89, de 19 de juliol de 2018) en relació amb l'article 1 i 8 de la redacció vigent del Decret de la Presidència, de 26 de febrer de 2022, pel qual es determina l'organització del Consell de Mallorca (BOIB núm. 29, de 24 de febrer) eleva al Consell Executiu del Consell de Mallorca la següent proposta d'

ACORD

Antecedents

1.- A l'informe jurídic, de 10 de març de 2023, en relació amb l'abonament de la factura, d'acord amb el procediment previst en al Base 57 de les d'execució del pressupost del Consell de Mallorca per a l'any 2022 i en la circular informativa 1/2020, de 21 de febrer, de la Intervenció General del Consell de Mallorca, sobre l'omissió de la funció interventora, s'exposa, entre d'altres, que en data 24 de novembre de 2021 el conseller executiu del Departament de Mobilitat i Infraestructures i el representant de l'empresa INGLOBA GROUP ASESORES, S.L, acordaren continuar amb la prestació del servei en les mateixes condicions que les del contracte original, mentre es licita el nou contracte.

2.- L'informe jurídic esmentat, considerava, després de valorar totes les actuacions i informes tècnics, com a conclusió que per tal d'evitar un enriquiment injust de l'Administració s'havia de reconèixer l'obligació i abonar la factura núm. 202301, de 15 de febrer de 2023, per un import total de mil cent vuitanta-vuit euros amb setanta-dos cèntims (1.188,72 €) presentada per l'entitat INGLOBA GROUP ASESORES, S.L, amb CIF núm. B65804932. (F/2023/319).

3.- Per aquest motiu, es va sol·licitar informe a la Intervenció Delegada, amb remissió de tota la documentació exigida en la circular informativa 1/2020, de 21 de febrer, de la Intervenció General del Consell de Mallorca.

4.- El 16 de març de 2023 la intervenció delegada emet l'informe d'omissió de la fiscalització prèvia, d'acord amb el que preceptua l'article 28.2 del RD 424/2017 de 26 d'abril. S'adjunta l'informe esmentat atès que són necessàries les dades que figuren a l'informe de la Intervenció delegada, per l'adopció de l'acord del Consell Executiu.

Fonaments de Dret

L'article 28 del Reial Decret 424/2017, de 28 d'abril, pel qual es regula el règim jurídic del control intern en les entitats del sector públic, determina el procediment de l'omissió de la funció interventora així com el contingut mínim de l'informe que ha d'emetre l'òrgan interventor.

La Base 57 de les d'execució del Pressupost del Consell de Mallorca per a l'any 2023.

La Resolució, de 15 de gener de 2020, de la Presidència del Tribunal de Comptes, mitjançant la qual es publica l'Acord del Ple de 19 de desembre de 2019, pel qual s'aprova la Instrucció sobre remissió d'informació relativa a l'exercici del control intern de les Entitats Locals, determina la documentació que ha de ser remesa al Tribunal de Comptes en referència als expedients d'omissió de funció interventora.

L'art. 28.d) de la Llei 19/2013, de 9 de desembre, de transparència, accés a la informació pública i bon govern, disposa que l'omissió de la funció interventora constitueix una infracció molt greu quan aquesta conducta es pugui considerar culpable.

La Circular informativa de la Intervenció General del Consell de Mallorca 1/2020, de 21 de febrer de 2020, sobre l'omissió de la funció interventora, d'acord amb el previst en el RD 424/2017 i la base 57 d'execució del Pressupost del Consell pel 2023, disposa que cal adaptar el procediment d'omissió de la funció interventora a l'estructura organitzativa de la Corporació.

Atès l'anterior, el Consell Executiu, en virtut de les atribucions que li són conferides per la legislació vigent, i d'acord amb el Decret de la Presidència del Consell de Mallorca de data 6 de juliol de 2020, de delegació de competències de la Presidència en el Consell Executiu en relació amb l'omissió de la funció interventora (BOIB núm. 122, de data 11 de juliol de 2020)

ACORDA:

1.- Continuar el procediment corresponent a les prestacions realitzades sense fiscalització prèvia del CONTRACTE DE SERVEI: D'ASSISTÈNCIA TÈCNICA PER A LA COORDINACIÓ DE SEGURETAT I SALUT DEL CONTRACTE DE SERVEI "EXECUCIÓ D'OPERACIONS DE CONSERVACIÓ, LOT 1 (TÚNEL DE SÓLLER I TÚNEL DE SA MOLA, MA-11) I LOT 2 (TÚNEL DE SON VIC, IL·LUMINACIÓ DEL TÚNEL DE SA COMA, INSTAL·LACIONS ITS DE LES VIES D'ALTA CAPACITAT, LA XARXA DE SEMÀFORS I LES ESTACIONS D'AFORAMENT DE VEHICLES DE LA XARXA DE CARRETERES)".- Exp. 2020/7/SER. PRÒRROGA FORÇOSA, FACTURA CORRESPONENT A LA PRESTACIÓ DEL SERVEI: GENER 2023.

2.- Fixar la indemnització per un import de total de mil cent vuitanta-vuit euros amb setanta-dos cèntims (1.188,72 €) corresponent a la factura presentada per l'empresa.

3.- Autoritzar i disposar la despesa en concepte d'indemnització per un import de total de mil cent vuitanta-vuit euros amb setanta-dos cèntims (1.188,72 €) corresponent a la factura núm. 202301, de 15 de febrer de 2023, a favor de l'entitat INGLOBA GROUP ASESORES, S.L, amb CIF núm. B65804932, corresponent als treballs realitzats pel CONTRACTE DE SERVEI: D'ASSISTÈNCIA TÈCNICA PER A LA COORDINACIÓ DE SEGURETAT I SALUT DEL CONTRACTE DE SERVEI "EXECUCIÓ D'OPERACIONS DE CONSERVACIÓ, LOT 1 (TÚNEL DE SÓLLER I TÚNEL DE SA MOLA, MA-11) I LOT 2 (TÚNEL DE SON VIC, IL·LUMINACIÓ DEL TÚNEL DE SA COMA, INSTAL·LACIONS ITS DE LES VIES D'ALTA CAPACITAT, LA XARXA DE SEMÀFORS I LES ESTACIONS D'AFORAMENT DE VEHICLES DE LA XARXA DE CARRETERES)".- Exp. 2020/7/SER en el període del mes de gener de 2023, amb càrrec a la partida pressupostària 55 45300 22706, RC 220230002646.

4.- Reconèixer l'obligació de la factura núm. 202301, de 15 de febrer de 2023, corresponent als treballs realitzats en el període del mes de gener de 2023, del contracte de serveis esmentat, a favor de l'empresa INGLOBA GROUP ASESORES, S.L, amb CIF núm. B65804932, per un import de mil cent vuitanta-vuit euros amb setanta-dos cèntims (1.188,72 €), amb càrrec a la partida pressupostària 55 45300 22706, RC 220230002646.

5.- Notificar aquest acord a l'empresa INGLOBA GROUP ASESORES, S.L, amb CIF núm. B65804932.

EXPEDIENT 929490J: PROPOSTA D'ACORD PER CONTINUAR L'EXPEDIENT D'OMISSIÓ DE FISCALITZACIÓ OFI F/2023/360, FIXAR LA INDEMNITZACIÓ I AUTORITZAR, DISPOSAR I RECONÈIXER LES OBLIGACIONS A FAVOR DE L'EMPRESA ADSUM SINERGIAS CONFLUENTES SL AMB NIF B57659567 PER UN IMPORT TOTAL 955,55 €.

Es dona compte de la següent proposta del conseller executiu del Departament de Mobilitat i Infraestructures:

Proposta d'acord per continuar l'expedient d'omissió de fiscalització OFI (F/2023/360) en relació a l'abonament de la factura corresponent a l'assistència tècnica de coordinació de seguretat i salut del contracte d'execució d'operacions de conservació de les instal·lacions d'enllumenat públic a la xarxa viària. lot 1 zona nord (exp. 9/2016) i lot 2 zona sud (exp. 2018/122/SER). Període GENER 2023, fixar la indemnització, autoritzar, disposar i reconèixer les obligacions a favor de l'empresa ADSUM SINERGIAS CONFLUENTES SL amb NIF B57659567, per un import de nou-cents cinquanta-cinc euros amb cinquanta-cinc cèntims (955,55 €) (Exp. electrònic 929490J)

El conseller executiu de Mobilitat i Infraestructures, que en ús de les atribucions que li son conferides per l'article 39 (apartat 2n, lletra e) del Reglament Orgànic del Consell de Mallorca (aprovat per Acord de Ple de dia 12 d'abril de 2018; BOIB núm. 89, de 19 de juliol de 2018) en relació amb l'article 118 de la redacció vigent del Decret de la Presidència, de 26 de gener de 2021, pel qual es determina l'organització del Consell de Mallorca (BOIB núm. 12, de 28 de gener) eleva al Consell Executiu del Consell de Mallorca la següent proposta d'

ACORD

Antecedents

1.- A l'informe jurídic, de 13 de març de 2023, en relació a l'abonament de les factures que consten a la relació comptable de factures F/2023/360 i que corresponen a l'assistència tècnica de coordinació de seguretat i salut del contracte d'execució d'operacions de conservació de les instal·lacions d'enllumenat públic a la xarxa viària. lot 1 zona nord (exp. 9/2016) i lot 2 zona sud (exp. 2018/122/SER). Període gener de 2023, d'acord amb el procediment previst a la Base 57 d'execució del pressupost del Consell de Mallorca per a l'any 2023 i a la circular informativa 1/2020, de 21 de febrer, de la Intervenció General del Consell de Mallorca, sobre l'omissió de la funció interventora, s'exposa, entre d'altres:

<<...

Els contractes de servei d'execució d'operacions de conservació de les instal·lacions d'enllumenat públic a la xarxa viària lot 1 i 2 (ZONA NORD EXP. 9/2016) I ZONA SUD (EXP. 2018/122/SER) varen finalitzar el 18 de gener de 2021.

El 14 de gener de 2021 el conseller executiu del Departament de Mobilitat i Infraestructures i el representant de l'empresa NITLUX, SA. acordaren continuar amb la prestació del servei (lot 1 i 2) en les mateixes condicions que les del contracte original, mentre es licita el nou contracte.

Per tal de donar continuïtat al servei de coordinació de seguretat i salut, en data 25 de febrer de 2021, el conseller executiu de Mobilitat i Infraestructures va adjudicar la contractació menor d'assistència tècnica de coordinació de seguretat i salut del contracte d'execució d'operacions de conservació de les instal·lacions d'enllumenat públic a la xarxa viària. Lot 1 zona nord (exp. 9/2016) i zona sud (exp. 2018/122/SER).- Referència Interna 2021/34/MEN. Exp. Electrònic 733452J vinculat als contractes principals, amb un termini de 6 mesos a l'empresa ADSUM SINERGIAS CONFLUENTES SL amb NIF B57659567.

...>>

2.- L'informe jurídic esmentat, considerava, després de valorar totes les actuacions i informes tècnics, com a conclusió que per tal d'evitar un enriquiment injust de l'Administració s'havia de reconèixer l'obligació i abonar la factura núm. 4 63, de 27 de febrer de 2023, per un import total de nou-cents cinquanta-cinc euros amb cinquanta-cinc cèntims (955,55 €) a favor de ADSUM SINERGIAS CONFLUENTES SL amb NIF B57659567 (F/2023/360).

3.- Per aquest motiu, es va sol·licitar informe a la Intervenció Delegada, amb remissió de tota la documentació exigida en la circular informativa 1/2020, de 21 de febrer, de la Intervenció General del Consell de Mallorca.

4.- El 16 de març de 2023, la Intervenció delegada emet l'informe d'omissió de la fiscalització prèvia, d'acord amb el que preceptua l'article 28.2 del RD 424/2017 de 26 d'abril. S'adjunta l'informe esmentat atès que són necessàries les dades que figuren a l'informe de la Intervenció delegada, per l'adopció de l'acord del Consell Executiu.

Fonaments de Dret

L'article 28 del Reial Decret 424/2017, de 28 d'abril, pel qual es regula el règim jurídic del control intern en les entitats del sector públic, determina el procediment de l'omissió de la funció interventora així com el contingut mínim de l'informe que ha d'emetre l'òrgan interventor.

La Base 57 d'execució del Pressupost del Consell de Mallorca per a l'any 2023.

La Resolució, de 15 de gener de 2020, de la Presidència del Tribunal de Comptes, mitjançant la qual es publica l'Acord del Ple de 19 de desembre de 2019, pel qual s'aprova la Instrucció sobre remissió d'informació relativa a l'exercici del control intern de les Entitats Locals, determina la documentació que ha de ser remesa al Tribunal de Comptes en referència als expedients d'omissió de funció interventora.

L'art. 28.d) de la Llei 19/2013, de 9 de desembre, de transparència, accés a la informació pública i bon govern, disposa que l'omissió de la funció interventora constitueix una infracció molt greu quan aquesta conducta es pugui considerar culpable.

La Circular informativa de la Intervenció General del Consell de Mallorca 1/2020, de 21 de febrer de 2020, sobre l'omissió de la funció interventora, d'acord amb el previst en el RD 424/2017 i la base 57 d'execució del Pressupost del Consell pel 2023, disposa que cal adaptar el procediment d'omissió de la funció interventora a l'estructura organitzativa de la Corporació.

Atès l'anterior, el Consell Executiu, en virtut de les atribucions que li són conferides per la legislació vigent, i d'acord amb el Decret de la Presidència del Consell de Mallorca el 6 de juliol de 2020, de delegació de competències de la Presidència en el Consell Executiu en relació amb l'omissió de la funció interventora (BOIB núm. 122, d'11 de juliol de 2020).

ACORDA:

1.- Continuar el procediment corresponent l'assistència tècnica de coordinació de seguretat i salut del contracte d'execució d'operacions de conservació de les instal·lacions d'enllumenat públic a la xarxa viària. lot 1 zona nord (exp. 9/2016) i lot 2 zona sud (exp. 2018/122/SER). Període gener de 2023.

2.- Fixar la indemnització per un import de total de nou-cents cinquanta-cinc euros amb cinquanta-cinc cèntims (955,55 €), corresponent a la factura 4 63, de 27 de febrer de 2023, a favor de ADSUM SINERGIAS CONFLUENTES SL amb NIF B57659567.

3.- Autoritzar i disposar la despesa en concepte d'indemnització per un import de total de nou-cents cinquanta-cinc euros amb cinquanta-cinc cèntims (955,55 €), a favor de ADSUM SINERGIAS CONFLUENTES SL amb NIF B57659567, corresponent la factura 4 63, de 27 de febrer de 2023, per l'assistència tècnica de coordinació de seguretat i salut del contracte d'execució d'operacions de conservació de les instal·lacions d'enllumenat públic a la xarxa viària. lot 1 zona nord (exp. 9/2016) i lot 2 zona sud (exp. 2018/122/SER). Període gener de 2023, amb càrrec a la partida pressupostària 55 45300 22706, RC núm. 220230003035.

4.- Reconèixer l'obligació corresponent a la factura núm. 4 63, de 27 de febrer de 2023, per un import total de nou-cents cinquanta-cinc euros amb cinquanta-cinc cèntims (955,55 €), a favor de ADSUM SINERGIAS CONFLUENTES SL amb NIF B57659567, amb càrrec a la partida pressupostària 55 45300 22706, RC núm. 220230003035.

5.- Notificar l'acord a l'empresa ADSUM SINERGIAS CONFLUENTES SL amb NIF B57659567.

EXPEDIENT 932289X: PROPOSTA D'ACORD PER CONTINUAR L'EXPEDIENT D'OMISSIÓ DE FISCALITZACIÓ OFI F/2023/418, FIXAR LA INDEMNITZACIÓ I AUTORITZAR, DISPOSAR I RECONÈIXER LES OBLIGACIONS A FAVOR DE L'EMPRESA INGLOBA GROUP ASESORES, S.L, AMB CIF NÚM. B65804932 PER UN IMPORT TOTAL 1.188,72 €.

Es dona compte de la següent proposta del conseller executiu del Departament de Mobilitat i Infraestructures:

Proposta d'aprovació per continuar l'expedient: OFI F/2023/418. CONTRACTE DE SERVEI: D'ASSISTÈNCIA TÈCNICA PER A LA COORDINACIÓ DE SEGURETAT I SALUT DEL CONTRACTE DE SERVEI "EXECUCIÓ D'OPERACIONS DE CONSERVACIÓ, LOT 1 (TÚNEL DE SÓLLER I TÚNEL DE SA MOLA, MA-11) I LOT 2 (TÚNEL DE SON VIC, IL·LUMINACIÓ DEL TÚNEL DE SA COMA, INSTAL·LACIONS ITS DE LES VIES D'ALTA CAPACITAT, LA XARXA DE SEMÀFORS I LES ESTACIONS D'AFORAMENT DE VEHICLES DE LA XARXA DE CARRETERES)".- Exp. 2020/7/SER. PRÒRROGA FORÇOSA (PRESTACIÓ DEL SERVEI: FEBRER 2023), fixar la indemnització i autoritzar, disposar la despesa i reconèixer les obligacions a favor de INGLOBA GROUP ASESORES, S.L, amb CIF núm. B65804932, per un import de mil cent vuitanta-vuit euros amb setanta-dos cèntims (1.188,72 €). 932289X

El conseller executiu de Mobilitat i Infraestructures, que en ús de les atribucions que li son conferides per l'article 39 (apartat 2n, lletra e) del Reglament Orgànic del Consell de Mallorca (aprovat per Acord de Ple de dia 12 d'abril de 2018; BOIB núm. 89, de 19 de juliol de 2018) en relació amb l'article 1 i 8 de la redacció vigent del Decret de la Presidència, de 26 de febrer de 2022, pel qual es determina l'organització del Consell de Mallorca (BOIB núm. 29, de 24 de febrer) eleva al Consell Executiu del Consell de Mallorca la següent proposta d'

ACORD

Antecedents

1.- A l'informe jurídic, de 14 de març de 2023, en relació amb l'abonament de la factura, d'acord amb el procediment previst en al Base 57 de les d'execució del pressupost del Consell de Mallorca per a l'any 2023 i en la circular informativa 1/2020, de 21 de febrer, de la Intervenció General del Consell de Mallorca, sobre l'omissió de la funció interventora, s'exposa, entre d'altres, que en data 24 de novembre de 2021 el conseller executiu del Departament de Mobilitat i Infraestructures i el representant de l'empresa INGLOBA GROUP ASESORES, S.L, acordaren continuar amb la prestació del servei en les mateixes condicions que les del contracte original, mentre es licita el nou contracte.

2.- L'informe jurídic esmentat, considerava, després de valorar totes les actuacions i informes tècnics, com a conclusió que per tal d'evitar un enriquiment injust de l'Administració s'havia de reconèixer l'obligació i abonar la factura núm. 202306, de 4 de març de 2023, per un import total de mil cent vuitanta-vuit euros amb setanta-dos cèntims (1.188,72 €) presentada per l'entitat INGLOBA GROUP ASESORES, S.L, amb CIF núm. B65804932. (F/2023/418).

3.- Per aquest motiu, es va sol·licitar informe a la Intervenció Delegada, amb remissió de tota la documentació exigida en la circular informativa 1/2020, de 21 de febrer, de la Intervenció General del Consell de Mallorca.

4.- El 16 de març de 2023, la intervenció delegada emet l'informe d'omissió de la fiscalització prèvia, d'acord amb el que preceptua l'article 28.2 del RD 424/2017 de 26 d'abril. S'adjunta l'informe esmentat atès que són necessàries les dades que figuren a l'informe de la Intervenció delegada, per l'adopció de l'acord del Consell Executiu.

Fonaments de Dret

L'article 28 del Reial Decret 424/2017, de 28 d'abril, pel qual es regula el règim jurídic del control intern en les entitats del sector públic, determina el procediment de l'omissió de la funció interventora així com el contingut mínim de l'informe que ha d'emetre l'òrgan interventor.

La Base 57 de les d'execució del Pressupost del Consell de Mallorca per a l'any 2023.

La Resolució, de 15 de gener de 2020, de la Presidència del Tribunal de Comptes, mitjançant la qual es publica l'Acord del Ple de 19 de desembre de 2019, pel qual s'aprova la Instrucció sobre remissió d'informació relativa a l'exercici del control intern de les Entitats Locals, determina la documentació que ha de ser remesa al Tribunal de Comptes en referència als expedients d'omissió de funció interventora.

L'art. 28.d) de la Llei 19/2013, de 9 de desembre, de transparència, accés a la informació pública i bon govern, disposa que l'omissió de la funció interventora constitueix una infracció molt greu quan aquesta conducta es pugui considerar culpable.

La Circular informativa de la Intervenció General del Consell de Mallorca 1/2020, de 21 de febrer de 2020, sobre l'omissió de la funció interventora, d'acord amb el previst en el RD 424/2017 i la base 57 d'execució del Pressupost del Consell pel 2023, disposa que cal adaptar el procediment d'omissió de la funció interventora a l'estructura organitzativa de la Corporació.

Atès l'anterior, el Consell Executiu, en virtut de les atribucions que li són conferides per la legislació vigent, i d'acord amb el Decret de la Presidència del Consell de Mallorca de data 6 de juliol de 2020, de delegació de competències de la Presidència en el Consell Executiu en relació amb l'omissió de la funció interventora (BOIB núm. 122, de data 11 de juliol de 2020)

ACORDA:

1.- Continuar el procediment corresponent a les prestacions realitzades sense fiscalització prèvia del CONTRACTE DE SERVEI: D'ASSISTÈNCIA TÈCNICA PER A LA COORDINACIÓ DE SEGURETAT I SALUT DEL CONTRACTE DE SERVEI "EXECUCIÓ D'OPERACIONS DE CONSERVACIÓ, LOT 1 (TÚNEL DE SÓLLER I TÚNEL DE SA MOLA, MA-11) I LOT 2 (TÚNEL DE SON VIC, IL·LUMINACIÓ DEL TÚNEL DE SA COMA, INSTAL·LACIONS ITS DE LES VIES D'ALTA CAPACITAT, LA XARXA DE SEMÀFORS I LES ESTACIONS D'AFORAMENT DE VEHICLES DE LA XARXA DE CARRETERES)".- Exp. 2020/7/SER. PRÒRROGA FORÇOSA, FACTURA CORRESPONENT A LA PRESTACIÓ DEL SERVEI: FEBRER 2023.

2.- Fixar la indemnització per un import de total de mil cent vuitanta-vuit euros amb setanta-dos cèntims (1.188,72 €) corresponent a la factura presentada per l'empresa.

3.- Autoritzar i disposar la despesa en concepte d'indemnització per un import de total de mil cent vuitanta-vuit euros amb setanta-dos cèntims (1.188,72 €) corresponent a la factura núm. 202306, de 4 de març de 2023, a favor de l'entitat INGLOBA GROUP ASESORES, S.L, amb CIF núm. B65804932, corresponent als treballs realitzats pel CONTRACTE DE SERVEI: D'ASSISTÈNCIA TÈCNICA PER A LA COORDINACIÓ DE SEGURETAT I SALUT DEL CONTRACTE DE SERVEI "EXECUCIÓ D'OPERACIONS DE CONSERVACIÓ, LOT 1 (TÚNEL DE SÓLLER I TÚNEL DE SA MOLA, MA-11) I LOT 2 (TÚNEL DE SON VIC, IL·LUMINACIÓ DEL TÚNEL DE SA COMA, INSTAL·LACIONS ITS DE LES VIES D'ALTA CAPACITAT, LA XARXA DE SEMÀFORS I LES ESTACIONS D'AFORAMENT DE VEHICLES DE LA XARXA DE CARRETERES)".- Exp. 2020/7/SER en el període del mes de febrer de 2023, amb càrrec a la partida pressupostària 55 45300 22706, RC 220230003688.

4.- Reconèixer l'obligació de la factura núm. 202306, de 4 de març de 2023, corresponent als treballs realitzats en el període del mes de febrer de 2023, del contracte de serveis esmentat, a favor de l'empresa INGLOBA GROUP ASESORES, S.L, amb CIF núm. B65804932, per un import de mil cent vuitanta-vuit euros amb setanta-dos cèntims (1.188,72 €), amb càrrec a la partida pressupostària 55 45300 22706, RC 220230003688.

5.- Notificar aquest acord a l'empresa INGLOBA GROUP ASESORES, S.L, amb CIF núm. B65804932.

EXPEDIENT 863250J: PROPOSTA D'ACORD PER ESTIMAR EL RECURS D'ALÇADA INTERPOSAT EN DATA 02/11/2022 PER L'ENTITAT RESIDENCIAL SECAR DE LA REAL, SL AMB NIF B57860793 CONTRA LA RESOLUCIÓ DEL CONSELLER INSULAR DE PROMOCIÓ ECONÒMICA I DESENVOLUPAMENT LOCAL.

Es dona compte de la següent proposta del conseller executiu del Departament de Promoció Econòmica i Desenvolupament Local:

PROPOSTA D'ACORD AL CONSELL EXECUTIU RELATIU AL RECURS D'ALÇADA INTERPOSAT PER L'ENTITAT RESIDENCIAL SECAR DE LA REAL SL CONTRA LA RESOLUCIÓ DEL CONSELLER EXECUTIU DE DE PROMOCIÓ ECONÒMICA I DESENVOLUAPAMENT LOCAL

Antecedents

1.- En data 25 de maig de 2022 va tenir entrada a la Direcció Insular de Participació i Joventut la declaració responsable per a la posada en marxa i funcionament de la instal·lació juvenil New Art Hostel, explotada per la mercantil Residencial Secar de la Real, SL amb NIF B57860793.

Juntament amb la declaració responsable, la interessada aportà còpia de la llicència d'activitat corresponent a l'expedient CO 2016 01317 de l'Ajuntament de Palma; en relació a la qual el consell de Mallorca tenia coneixement que s'havia iniciat el procediment per determinar l'eventual ineficàcia del títol habilitant per dur a terme l'activitat d'Alberg Juvenil.

2.- En data 30 de juny de 2022, un cop examinada la documentació aportada juntament amb la declaració responsable, es va requerir informació a l'Ajuntament de Palma en relació a la llicència d'activitat CO 2016 01317.

3.- En data 22 de setembre de 2022, es va registrar d'entrada la resposta de l'Ajuntament de Palma a la sol·licitud d'informació abans esmentada. En el seu escrit, l'Ajuntament assenyalava el següent: "l'expedient CO_2016_01317 no disposa de títol habilitant d'inici i exercici de l'activitat d'alberg juvenil, i en cas de disposar de la vostra autorització sectorial, haurà de tramitar un nou expedient per a obtenir el títol habilitant d'activitat, incloent al projecte i al certificat tècnic de final d'instal·lació les modificacions produïdes a les instal·lacions que assenyalau al vostre escrit de 30 de juny de 2022".

4.- En data 29 de setembre de 2022, el conseller insular de Promoció Econòmica i Desenvolupament Local va dictar resolució mitjançant la qual s'ordena el cessament de l'activitat de la instal·lació juvenil denominada New Art Hostel per manca de títol habilitant.

5.- En data 02 de novembre de 2022 l'entitat Residencial Secar de la Real, SL amb NIF B57860793 interposa recurs d'alçada contra la resolució del conseller insular de Promoció Econòmica i Desenvolupament Local que ordena el cessament per manca de títol habilitant, i s'aporta com a documentació justificant del registre d'entrada a l'Ajuntament de Palma del títol habilitant, consistent aquest en la modificació de la llicència d'activitat (expediente CO2016/1317).

6.- En data 3 de gener l'Ajuntament de Palma tramet a la Direcció Insular de Joventut del Consell de Mallorca informe tècnic favorable en relació a l'expedient d'activitats CO 2016 01317 (alberg juvenil al c/ Jeroni Pou, 70), en el que conclou que «vista la Declaració Responsable d'inici i exercici d'activitat de data 04/11/2022 així com el certificat de final d'instal·lacions, i, l'informe tècnic favorable emès per nostre Departament en data 27/12/2022 (del qual us adjuntam una còpia), us comunicam que s'ha procedit a inscriure la Declaració Responsable de l'activitat ALBERG JUVENIL»

4.- En data 27 de març de 2023 s'emeta informe jurídic en el que es proposa estimar el recurs d'alçada interposat contra la resolució del conseller insular de Promoció Econòmica i Desenvolupament Local de data 29 de setembre de 2022.

Fonaments Jurídics

PRIMER.- La resolució del conseller insular de Promoció Econòmica i Desenvolupament Local de data 2 de novembre de 2022, no posa fi a la via administrativa, per la qual cosa procedeix interposar recurs d'alçada d'acord amb el que disposen els articles 112, 121 i 122 de la Llei 39/2015, d'1 d'octubre, del procediment administratiu comú de les administracions públiques.

SEGON .- La competència per resoldre el recurs d'alçada correspon al Consell Executiu del Consell de Mallorca d'acord amb el que disposa l'art. 36 del Reglament Orgànic del Consell de Mallorca.

TERCER.- El recurs d'alçada s'ha interposat en temps i forma, d'acord amb el que disposa l'art. 122 de la de la Llei 39/2015, d'1 d'octubre, del procediment administratiu comú de les administracions públiques.

QUART.- Examinat el recurs d'alçada i les al·legacions formulades per la part recurrent es realitza la consideració jurídica següent:

Sobre l'aportació del títol habilitant d'inici i exercici d'activitat, i la inscripció per part de l'Ajuntament de Palma de la Declaració Responsable de l'activitat ALBERG JUVENIL

La Llei 10/2006, de 26 de juliol, integral de la joventut, regula les instal·lacions juvenils en el Títol IV, Capítol VI. Aquesta norma, en l'article 52, disposa que la posada en marxa d'una instal·lació juvenil requereix la presentació d'una declaració responsable mitjançant la qual la persona o entitat interessada ha de declarar, sota la seva responsabilitat, que en el moment de la presentació de la declaració disposa d'un pla d'emergències, d'una assegurança de responsabilitat civil per cobrir els riscos derivats de la utilització de la instal·lació davant els usuaris, i de la resta de documentació exigida, així com que compleix els requisits que es determinin reglamentàriament.

El punt 3 de l'esmentat article 52, assenyala que la inscripció al Cens d'instal·lacions juvenils es durà a terme amb l'informe previ de l'Administració competent en matèria d'instal·lacions juvenils, que té per objecte la verificació del compliment del contingut de la declaració responsable.

Concretament, la resolució del conseller insular de Promoció Econòmica i Desenvolupament Local de data 29 de setembre de 2022 mitjançant la qual s'ordena el cessament de l'activitat de la instal·lació juvenil denominada New Art Hostel, va dictar-se atesa la manca de títol habilitant, requisit aquest considerat essencial d'acord amb el citat art. 52 de la citada Llei de Joventut.

No obstant això, en fase de recurs la part recurrent acredita l'existència de títol habilitant per a l'exercici de l'activitat com a Alberg Juvenil, aportant a tal efecte justificant del registre d'entrada a l'Ajuntament de Palma del títol habilitant, consistent aquest en la modificació de la llicència d'activitat (expediente CO2016/1317). Així mateix, l'Ajuntament de Palma tramet a la Direcció Insular de Joventut del Consell de Mallorca informe tècnic favorable en relació a l'expedient

d'activitats CO 2016 01317 (alberg juvenil al c/ Jeroni Pou, 70), en el que conclou que «vista la Declaració Responsable d'inici i exercici d'activitat de data 04/11/2022 així com el certificat de final d'instal·lacions, i, l'informe tècnic favorable emès per nostre Departament en data 27/12/2022 (del qual us adjuntam una còpia), us comunicam que s'ha procedit a inscriure la Declaració Responsable de l'activitat ALBERG JUVENIL» .

En definitiva, amb la documentació aportada, que consta incorporada a l'expedient, es considera acreditada l'existència de títol habilitant per a l'exercici de l'activitat d'Alberg Juvenil.

Per tot l'anterior, propòs a la Comissió de Govern del Consell de Mallorca que dicti el següent:

ACORD:

Primer.- Estimar el recurs d'alçada interposat en data 02 de novembre de 2022 per l'entitat Residencial Secar de la Real, SL amb NIF B57860793 contra la resolució del conseller insular de Promoció Econòmica i Desenvolupament Local del Consell de Mallorca.

Segon.- Deixar sense efectes la resolució del conseller insular de Promoció Econòmica i Desenvolupament Local de data 29 de setembre de 2022.

Tercer.- Notificar el present Acord a l'interessat, indicant-li que posa fi a la via administrativa de conformitat amb l'establert a l'article 122.3 de la Llei 39/2015, d'1 d'octubre, del Procediment administratiu comú de les administracions públiques, i que, per tant, podrà interposar recurs contenciós administratiu davant del Jutjat Contenciós Administratiu en el termini de dos mesos comptadors a partir de l'endemà al de la recepció d'aquesta notificació.

Segons disposa l'article 122.3 de l'esmentada Llei 39/2015, contra la resolució d'un recurs d'alçada no hi haurà cap altre recurs administratiu, tret del recurs extraordinari de revisió en els casos establerts a l'article 125.1 de la mateixa llei.

No obstant l'anterior, pot interposar, si procedeix, qualsevol altre recurs que consideri procedent. Tot això de conformitat amb la Llei 29/1998, de 13 de juliol, Reguladora de la jurisdicció contenciosa administrativa i la Llei 39/2015, d'1 d'octubre, del Procediment administratiu comú.

EXPEDIENT 865603C: PROPOSTA D'ACORD PER AUTORITZAR AL EL CONSELLER EXECUTIU DE PROMOCIÓ ECONÒMICA I DESENVOLUPAMENT LOCAL, PER APROVAR LA DESPESA DEL L'EXPEDIENT DE CONTRACTACIÓ DEL SERVEI D'UNA BORSA D'HORES DE SUPORT I DESENVOLUPAMENT DEL GISEIEL, UNA BORSA D'HORES DE SUPORT I DESENVOLUPAMENT DEL SITMUN I ALLOTJAMENT I MANTENIMENT D'UN SERVIDOR D'APLICACIONS AL NÚVOL, MITJANÇANT PROCEDIMENT OBERT ORDINARI.

Es dona compte de la següent proposta del conseller executiu del Departament de Promoció Econòmica i Desenvolupament Local:

Proposta d'acord per la qual s'atorga al conseller executiu de Promoció Econòmica i Desenvolupament Local l'autorització prèvia per aprovar la despesa corresponent a l'expedient de contractació del servei d'una borsa d'hores de suport i desenvolupament del Giseiel, una borsa d'hores de suport i desenvolupament del Sitmun i allotjament i manteniment d'un servidor d'aplicacions al núvol

Antecedents

1. La cap de Secció de Cartografia de la Direcció Insular de Coordinació i Suports municipals ha emès la memòria justificativa mitjançant la qual es justifiquen la necessitat i la conveniència del contracte més amunt esmentat.

2. Dia 16 d'agost de 2022 el conseller executiu de Promoció Econòmica i Desenvolupament Local, va iniciar l'expedient de referència.

3. La tècnica jurídica del Departament de Promoció Econòmica i Desenvolupament Local ha emès l'informe jurídic.

Fonaments

1.- L'article 28.1.h de la Llei 4/2022, de 28 de juny, de consells insulars atribueix al Consell Executiu les competències d'òrgan de contractació en tot tipus de contractes en els mateixos casos que la legislació de contractes del sector públic preveu per a la Junta de Govern Local en els municipis de gran població.

2.- L'acord del Consell Executiu de dia 16 de novembre de 2022 (BOIB núm. 153 de 24 de novembre), en el punt primer delegà les competències de tot tipus de contractes als consellers i les conselleres executives competents per raó de la matèria, no obstant això, es requereix l'autorització prèvia del Consell Executiu per aprovar qualsevol despesa amb un import superior a 50.000€.

Per tot això, el conseller executiu de Promoció Econòmica i Desenvolupament Local, proposa al Consell Executiu que adopti el següent acord:

Autoritzar al el conseller executiu de Promoció Econòmica i Desenvolupament Local, per aprovar la despesa del l'expedient de contractació del servei d'una borsa d'hores de suport i desenvolupament del Giseiel, una borsa d'hores de suport i desenvolupament del Sitmun i allotjament i manteniment d'un servidor d'aplicacions al núvol, mitjançant procediment obert ordinari, amb la següent despesa :

| PRESSUPOST BASE DE LICITACIO (IVA INCLOS) | | | | 222.410,00 | | | |
|---|---------|----------|----------|------------|-----|------------|--------------|
| PRESSUPOST SENSE IVA (4 ANYS) | | | | 183.809,92 | | | |
| Any | Orgànic | Programa | Econòmic | Import net | IVA | Import IVA | Import total |
| 2023 | 65 | 49175 | 22706 | 22.976,24 | 21% | 4.825,01 | 27.801,25 |
| 2024 | 65 | 49175 | 22706 | 45.952,48 | 21% | 9.650,02 | 55.602,50 |
| 2025 | 65 | 49175 | 22706 | 45.952,48 | 21% | 9.650,02 | 55.602,50 |
| | | | | | | | |
| 2027 | 65 | 49175 | 22706 | 22.976,24 | 21% | 4.825,01 | 27.801,25 |
| | | | | | | | 222.410,00 |

A càrrec de la partida pressupostària 65 4917522706

Documents comptables:

Any 2023: RC: 220230004170; A prov: 920230003541

Any 2024: RC 220239000241; A prov: 920239000457

Any 2025: RC 220239000241; A prov: 920239000457

Any 2026: RC 220239000241; A prov: 920239000457

Any 2027: RC 220239000241; A prov: 920239000457

Palma, a la data de la firma electrònica

EXPEDIENT 903833Z: PROPOSTA D'ACORD PER SANCIONAR AL SR. SMG AMB EL DNI *1878**, AMB UNA MULTA DE 2001€ I RETIRADA DE LA LLICÈNCIA DE CAÇA I INHABILITACIÓ PER A OBTENIR-LA DURANT UN TERMINI DE 2 ANYS COM A RESPONSABLE D'INFRACCIONS ADMINISTRATIVES EN MATÈRIA DE CAÇA I 57,07 € EN CONCEPTE D'INDEMNITZACIÓ PER LES PECES DECOMISSADES: CZ22/0056.**

Es dona compte de la següent proposta del conseller executiu del Departament de Promoció Econòmica i Desenvolupament Local:

D.I.de Desenvolupament Local i Caça
Exp. Sanc. CZ22/0056
Exp. SEGEX 903843N

Proposta d'acord de l'expedient sancionador

Vist l'expedient sancionador en matèria de caça número CZ22/0056 incoat al Sr. SMG amb DNI ***1878** com a presumpte responsable de les infraccions que preveu la Llei 6/2006 Balear de Caça i Pesca Fluvial (BOIB núm. 61, de 27 d'abril de 2006)

Fets

1. Mitjançant denúncia formulada per la Unitat de Vigilància del Servei de Caça, es posaren en coneixement d'aquesta Direcció Insular de Cooperació Local i Caça els següents fets, suposadament comesos pel Sr. SMG el passat 29 d'octubre de 2022 a terrenys lliures (coordenades UTM: 521496//4381313) situats al terme municipal de Manacor:
 - Disparar dins zona de seguretat (a 75 metres d'un habitatge)
2. Se li varen decomissar tres tords, un tudó i una tórtora turca que es dipositaren a un centre benèfic.
3. Per resolució de 17 de desembre de 2022 es va comunicar al Sr. SMG l'inici de l'expedient sancionador per la comissió dels anteriors fets, constitutius d'infracció en matèria de caça, així com també la identitat de l'Instructor i l'òrgan competent per resoldre'l, donant a l'interessat un termini de 15 dies per poder contestar a l'acusació formulada, fent ús d'aquest termini. Segons consta certificat emès per l'entitat de Correus la notificació va ser rebuda en data 22 de desembre de 2022.
4. L'interessat no ha presentat al·legacions dins el termini a l'efecte.
5. La resolució d'inici del present expedient en l'apartat 6 recollia literalment «Advertir a l'interessat que si en el termini de quinze dies a comptar des de la data de notificació d'aquesta resolució no formula al·legacions ni proposa cap tipus de prova per a la defensa dels seus interessos, aquesta resolució d'inici podrà ésser considerada proposta de resolució.»
6. La instructora de l'expedient ha emès informe proposta en data 15 de març de 2023.

En atenció aquest antecedents s'han de tenir en compte els següents

Fonaments jurídics

1. Té la competència en matèria de caça i pesca fluvial el Consell Insular de Mallorca, atribuïdes per la Llei Orgànica 1/2007, de 1 de març, per la qual s'aprova l'Estatut d'Autonomia de les Illes Balears i el Decret 106/2010, de 24 de setembre, sobre el traspàs als consells insulars de les funcions i els serveis inherents a les competències pròpies d'aquestes institucions insulars que actualment exerceix l'Administració de la Comunitat Autònoma de les Illes Balears en matèria de caça i de regulació, vigilància i aprofitament dels recursos cinegètics, com també de pesca fluvial.

2. L'òrgan competent per resoldre aquest expedient sancionador és el Consell Executiu del Consell de Mallorca, això d'acord amb allò establert en:

- Reglament Orgànic del Consell de Mallorca (BOIB núm. 89, de 19 de juliol de 2018) que a l'article 36.11 estableix que entre les atribucions del Consell Executiu es troba sancionar les infraccions molt greus, llevat de les atribuïdes a un altre òrgan.

- Llei 4/2022, de 28 de juny, de consells insulars (BOIB 88, de 7-7-2022)

3. Al fons de l'assumpte són d'aplicació les següents normes:

- Llei 6/2006, de 12 d'abril, balear de caça i pesca fluvial (BOIB núm. 61, de 27 d'abril de 2006), modificada per la Llei 6/2007, de 27 de desembre, de mesures tributàries i economicoadministratives, i la Llei 3/2013, de 17 de juliol, de modificació de la Llei 6/2006, de 12 d'abril, balear de caça i pesca fluvial (BOIB núm. 106, de 30 de juliol de 2013).

- Reglament 1/2012 del Consell Insular de Mallorca pel qual es regulen les vedes i els recursos cinegètics, aprovat definitivament en data 9 de febrer de 2012.

- Decret de Presidència de 9 de desembre de 2019 pel qual es determina l'organització del Consell Insular de Mallorca (BOIB núm. 167, de 12 de desembre de 2019), en la seva versió consolidada, conforme estableix l'article 9.o) entre les atribucions del Departament de Promoció Econòmica i Desenvolupament Local es troba "Dur a terme la regulació, la vigilància i l'aprofitament dels recursos cinegètics."

4. Segons la documentació que obra a l'expedient, els fets descrits són constitutius de la següent infracció:

Infracció molt greu, disparar dins zones de seguretat, infracció tipificada a l'article 73.5 de la Llei 6/2006 Balear de Caça i Pesca Fluvial (BOIB núm. 61, de 27/04/06) i sancionable conforme disposa l'article 76 de la Llei esmentada amb multa de 2.001 € i a 20.000 € i retirada de la llicència de caça i inhabilitació per a obtenir-la durant un termini d'entre dos i quatre anys.

Inicialment, es procedent imposar una sanció de 2001€ i retirada de la llicència de caça i inhabilitació per a obtenir-la durant un termini de dos anys.

Reparació de danys i indemnitzacions. S'ha de considerar que es produeix un gran dany a la natura perquè les peces que es decomissen quan es produeix una infracció són peces caçades que no es poden retornar al seu hàbitat.

Cada any es fa una resolució anual de vedes es la qual es determina el número màxim de peces que es poden caçar un caçador per dia i per espècie complint tots els requisits establerts.

Totes les peces que es capturen de manera il·legal i no es poden retornar al seu hàbitat, fa molt de mal, ja que el cupo que es permet de captura es fa d'acord amb els censos que es realitzen anualment, per la qual cosa amb la caça il·legal es produeix una situació de sobre-explotació de la espècie que pot causar una regressió poblacional.

Per això l'article 69.1 de la Llei 6/2006, de 12 d'abril, de Caça i Pesca Fluvial, estableix que les sancions són compatibles amb l'exigència a l'infractor de la reposició de la situació alterada per ell al seu estat original, així com la indemnització pels danys i perjudicis ocasionats.

Per tant, atès l'article 69.2 de l'esmentada llei, així l'Ordre del conseller d'Agricultura i Pesca de 30 de novembre de 1990, per la qual s'estableix la valoració cinegètica de les peces de caça i espècies de la fauna silvestre en l'àmbit territorial de la Comunitat Autònoma de les Illes Balears (BOCAIB número 157, de 25-12-1990), seran exigibles les següents indemnitzacions per les peces ocupades:

Tres exemplars de tord (*Turdus philomelos*): 9,01€ per cada exemplar. Total 27,03 euros

Un exemplar de tudó (*Columba palumbus*): 15,02€ per cada exemplar.

Un exemplar de tórtora turca (*Streptopelia turtur*): 15,02€ per cada exemplar.

Vists els fets i fonaments jurídics esmentats, en ús de les facultats legalment conferides propòs al Consell Executiu que dicti el següent

ACORD

1. Sancionar al Sr. SMG amb el DNI ***1878**, amb una multa de 2001€ i retirada de la llicència de caça i inhabilitació per a obtenir-la durant un termini de dos anys com a responsable de les infraccions administratives en matèria de caça abans esmentades. I 57,07 euros en concepte d'indemnització per les peces decomissades
2. Se l'informa que en cas de decomís d'armes i de conformitat amb l'article 71 de la Llei 6/2006 Balear de Caça i Pesca Fluvial (BOIB núm. 61, de 27 d'abril de 2006), (BOIB núm. 61, de 27.04.06, modificada per la Llei 3/2013 BOIB núm. 106 de 30 de juliol de 2013), <<4. Les armes, si són de tinença lícita, han de ser retornades d'acord amb els supòsits següents:
 - a) Quan la resolució recaiguda a l'expedient sigui absolutòria o quan s'acordi el sobreseïment o arxiu d'aquest. En qualsevol d'aquests casos, la devolució és gratuïta.
 - b) Quan s'hagi fet efectiva la sanció imposada, així com la possible indemnització, en els supòsits d'infracció. El rescat de l'arma requereix el pagament de la quantia de 100 euros.

No obstant això, l'instructor de l'expedient pot acordar, una vegada dictada la proposta de resolució, la devolució de l'arma si el presumpte infractor satisfà la quantia del rescat i presenta aval bancari que garanteixi l'import total de la sanció i la indemnització proposades.>>

3. Advertir l'interessat de l'obligació de dipositar la llicència de caça si se'l sanciona amb la retirada de la mateixa i/o se l'inhabilita per a obtenir-la, en cas de que la posseeixi, a la Direcció Insular de Cooperació Local i Caça, Departament de Promoció Econòmica i Desenvolupament Local del Consell de Mallorca, en un termini de 15 dies, comptadors a partir del dia següent a la recepció de la notificació de la present resolució; obligació que, en cas de no complir-se, pot dur aparellada, amb avís previ, la imposició de multes coercitives, amb una quantia de fins a un màxim de 300 € diaris, tal i com preveu l'article 72 de la Llei 6/2006 Balear de Caça i Pesca Fluvial, així com l'article 103 de la Llei 39/2015, d'1 d'octubre, del procediment administratiu comú de les administracions públiques (BOE núm. 236 de 2 d'octubre de 2015).
4. Us adjuntam a la Resolució el document d'ingrés on trobareu l'import de la multa, que haureu de pagar en una de les entitats bancàries que apareix a l'impres de pagament, d'acord amb el que s'estableix en la Llei general tributària, dins el termini següent:

| DATA QUE HEU REBUT LA NOTIFICACIÓ | TERMINI PER PAGAR LA MULTA | EXEMPLE |
|-------------------------------------|--|---|
| Entre dia 1 i 15 → | Del dia que rebeu la notificació fins dia 20 del mes següent (o el dia hàbil immediatament posterior) | P. ex: Si rebeu la notificació dia 2 de gener, teniu fins dia 20 de febrer per pagar la multa i, si dia 20 cau en diumenge (que és un dia no hàbil), fins dilluns, 21 de febrer, per pagar-la. |
| Entre dia 16 i darrer dia del mes → | Del dia que rebeu la notificació fins dia 5 del segon mes posterior (o el dia hàbil immediatament posterior) | P. ex: Si rebeu la notificació dia 23 de gener, teniu fins dia 5 de març per pagar la multa (dia 5 de dos mesos després) i, si dia 5 cau en diumenge (que és un dia no hàbil), teniu fins dilluns, 6 de març, per pagar-la. |

Si no heu abonat l'import de la sanció dins del termini establert, us en exigirem el pagament mitjançant el procediment administratiu de constrenyiment.

5. Notificar el present acord a l'interessat tot indicant-li que no posa fi a la via administrativa contra la qual es podrà interposar els recursos pertinents.

Palma, en data de la signatura electrònica.

EXPEDIENT 903843N: PROPOSTA D'ACORD PER SANCIONAR AL SR. LSC AMB EL DNI *6556**, AMB UNA MULTA DE 2001 € I RETIRADA DE LA LLICÈNCIA DE CAÇA I INHABILITACIÓ PER OBTENIR-LA DURAN UN TERMINI DE 2 ANYS COM A RESPONSABLE D'INFRACCIONS ADMINISTRATIVES EN MATÈRIA DE CAÇA I 18,02 € EN CONCEPTE D'INDEMNITZACIÓ PER LES PECES DECOMISSADES: CZ22/0055.**

Es dona compte de la següent proposta del conseller executiu del Departament de Promoció Econòmica i Desenvolupament Local:

D.I.de Desenvolupament Local i Caça
Exp. Sanc. CZ22/0055
Exp. SEGEX 903843N

Proposta d'acord de l'expedient sancionador

Vist l'expedient sancionador en matèria de caça número CZ22/0055 incoat al Sr. LSC amb DNI ***6556** com a presumpte responsable de les infraccions que preveu la Llei 6/2006 Balear de Caça i Pesca Fluvial (BOIB núm. 61, de 27 d'abril de 2006)

Fets

1. Mitjançant denúncia formulada per la Unitat de Vigilància del Servei de Caça, es posaren en coneixement d'aquesta Direcció Insular de Cooperació Local i Caça els següents fets, suposadament comesos pel Sr. LSC el passat 27 d'octubre de 2022 al vedat PM-10.278 situat al terme municipal de Lluçmajor:
 - Caçar auxiliat de reclam electrònic pel tord.
2. Se li va decomissar un reclam (magnetòfon) i dos tords
3. Per resolució de 28 d'octubre de 2023 es va comunicar al Sr. LSC l'inici de l'expedient sancionador per la comissió dels anteriors fets, constitutius d'infracció en matèria de caça, així com també la identitat de l'Instructor i l'òrgan competent per resoldre'l, donant a l'interessat un termini de 15 dies per poder contestar a l'acusació formulada, fent ús d'aquest termini. Segons consta certificat emès per l'entitat de Correus la notificació va ser rebuda en data 15 de desembre de 2022.
4. L'interessat no ha presentat al·legacions dins el termini a l'efecte
5. La resolució d'inici del present expedient en l'apartat 6 recollia literalment «Advertir a l'interessat que si en el termini de quinze dies a comptar des de la data de notificació d'aquesta resolució no formula al·legacions ni proposa cap tipus de prova per a la defensa dels seus interessos, aquesta resolució d'inici podrà ésser considerada proposta de resolució.»
 1. La instructora de l'expedient ha emès informe proposta en data 15 de març de 2023.
 2. En atenció aquest antecedents s'han de tenir en compte els següents

Fonaments jurídics

1. Té la competència en matèria de caça i pesca fluvial el Consell Insular de Mallorca, atribuïdes per la Llei Orgànica 1/2007, de 1 de març, per la qual s'aprova l'Estatut d'Autonomia de les Illes Balears i el Decret 106/2010, de 24 de setembre, sobre el traspàs als consells insulars de les funcions i els serveis inherents a les competències pròpies d'aquestes institucions insulars que actualment exerceix l'Administració de la Comunitat Autònoma de

les Illes Balears en matèria de caça i de regulació, vigilància i aprofitament dels recursos cinegètics, com també de pesca fluvial.

2. L'òrgan competent per resoldre aquest expedient sancionador és el Consell Executiu del Consell de Mallorca, això d'acord amb allò establert en:

- Reglament Orgànic del Consell de Mallorca (BOIB núm. 89, de 19 de juliol de 2018) que a l'article 36.11 estableix que entre les atribucions del Consell Executiu es troba sancionar les infraccions molt greus, llevat de les atribuïdes a un altre òrgan.
- Llei 4/2022, de 28 de juny, de consells insulars (BOIB 88, de 7-7-2022)

3. Al fons de l'assumpte són d'aplicació les següents normes:

- Llei 6/2006, de 12 d'abril, balear de caça i pesca fluvial (BOIB núm. 61, de 27 d'abril de 2006), modificada per la Llei 6/2007, de 27 de desembre, de mesures tributàries i economicoadministratives, i la Llei 3/2013, de 17 de juliol, de modificació de la Llei 6/2006, de 12 d'abril, balear de caça i pesca fluvial (BOIB núm. 106, de 30 de juliol de 2013).
- Reglament 1/2012 del Consell Insular de Mallorca pel qual es regulen les vedes i els recursos cinegètics, aprovat definitivament en data 9 de febrer de 2012.
- Decret de Presidència de 9 de desembre de 2019 pel qual es determina l'organització del Consell Insular de Mallorca (BOIB núm. 167, de 12 de desembre de 2019), en la seva versió consolidada, conforme estableix l'article 9.o) entre les atribucions del Departament de Promoció Econòmica i Desenvolupament Local es troba "Dur a terme la regulació, la vigilància i l'aprofitament dels recursos cinegètics."

4. Segons la documentació que obra a l'expedient, els fets descrits són constitutius de la següent infracció:

- Infracció molt greu, caçar amb mitjans o procediments prohibits reglamentàriament per a la captura d'animals de caça pel seu caràcter massiu o no selectiu, tipificada a l'article 73.4 de la Llei 6/2006 Balear de Caça i Pesca Fluvial (BOIB núm. 61, de 27/04/06) i que podrà ser sancionada, d'acord amb el que disposa l'article 76.1 b) de la Llei 6/2006, amb una multa de 2.001 a 20.000€ i retirada de la llicència de caça, així com inhabilitació per obtenir-la duran un termini comprés entre dos i quatre anys.

La sanció, inicialment es quantifica en 2001 euros i retirada de la llicència de caça, així com inhabilitació per obtenir-la duran un termini de dos anys.

Reparació de danys i indemnitzacions. S'ha de considerar que es produeix un gran dany a la natura perquè les peces que es decomissen quan es produeix una infracció són peces caçades que no es poden retornar al seu hàbitat.

Cada any es fa una resolució anual de vedes es la qual es determina el número màxim de peces que es poden caçar un caçador per dia i per espècie complint tots els requisits establerts.

Totes les peces que es capturen de manera il·legal i no es poden retornar al seu hàbitat, fa molt de mal, ja que el cupo que es permet de captura es fa d'acord amb els censos que es realitzen anualment, per la qual cosa amb la caça il·legal es

produeix una situació de sobre-explotació de la espècie que pot causar una regressió poblacional.

Per això l'article 69.1 de la Llei 6/2006, de 12 d'abril, de Caça i Pesca Fluvial, estableix que les sancions són compatibles amb l'exigència a l'infractor de la reposició de la situació alterada per ell al seu estat original, així com la indemnització pels danys i perjudicis ocasionats.

Per tant, atès l'article 69.2 de l'esmentada llei, així l'Ordre del conseller d'Agricultura i Pesca de 30 de novembre de 1990, per la qual s'estableix la valoració cinegètica de les peces de caça i espècies de la fauna silvestre en l'àmbit territorial de la Comunitat Autònoma de les Illes Balears (BOCAIB número 157, de 25-12-1990), seran exigibles les següents indemnitzacions per les peces ocupades:

Dos exemplars de tord (*Turdus philomelos*): 9,01€ per cada exemplar. (Total: 18,02 euros)

Vists els fets i fonaments jurídics esmentats, en ús de les facultats legalment conferides propòs al Consell Executiu que dicti el següent

ACORD

1. Sancionar al Sr. LSC amb el DNI ***6556**, amb una multa de 2001 euros i retirada de la llicència de caça, així com inhabilitació per obtenir-la durant un termini de dos anys com a responsable de les infraccions administratives en matèria de caça abans esmentades. Més 18,02 euros en concepte d'indemnització per les peces decomissades
2. Se l'informa que en cas de decomís d'armes i de conformitat amb l'article 71 de la Llei 6/2006 Balear de Caça i Pesca Fluvial (BOIB núm. 61, de 27 d'abril de 2006), (BOIB núm. 61, de 27.04.06, modificada per la Llei 3/2013 BOIB núm. 106 de 30 de juliol de 2013), <<4. Les armes, si són de tinença lícita, han de ser retornades d'acord amb els supòsits següents:
 - a) Quan la resolució recaiguda a l'expedient sigui absolutòria o quan s'acordi el sobreseïment o arxiu d'aquest. En qualsevol d'aquests casos, la devolució és gratuïta.
 - b) Quan s'hagi fet efectiva la sanció imposada, així com la possible indemnització, en els supòsits d'infracció. El rescat de l'arma requereix el pagament de la quantia de 100 euros.No obstant això, l'instructor de l'expedient pot acordar, una vegada dictada la proposta de resolució, la devolució de l'arma si el presumpte infractor satisfà la quantia del rescat i presenta aval bancari que garanteixi l'import total de la sanció i la indemnització proposades.>>
3. Advertir l'interessat de l'obligació de dipositar la llicència de caça si se'l sanciona amb la retirada de la mateixa i/o se l'inhabilita per a obtenir-la, en cas de que la posseeixi, a la Direcció Insular de Cooperació Local i Caça, Departament de Promoció Econòmica i Desenvolupament Local del Consell de Mallorca, en un termini de 15 dies, comptadors

a partir del dia següent a la recepció de la notificació de la present resolució; obligació que, en cas de no complir-se, pot dur aparellada, amb avís previ, la imposició de multes coercitives, amb una quantia de fins a un màxim de 300 € diaris, tal i com preveu l'article 72 de la Llei 6/2006 Balear de Caça i Pesca Fluvial, així com l'article 103 de la Llei 39/2015, d'1 d'octubre, del procediment administratiu comú de les administracions públiques (BOE núm. 236 de 2 d'octubre de 2015).

4. Us adjuntam a la Resolució el document d'ingrés on trobareu l'import de la multa, que haureu de pagar en una de les entitats bancàries que apareix a l'imprès de pagament, d'acord amb el que s'estableix en la Llei general tributària, dins el termini següent:

| DATA QUE HEU REBUT LA NOTIFICACIÓ | TERMINI PER PAGAR LA MULTA | EXEMPLE |
|-------------------------------------|--|---|
| Entre dia 1 i 15 → | Del dia que rebeu la notificació fins dia 20 del mes següent (o el dia hàbil immediatament posterior) | P. ex: Si rebeu la notificació dia 2 de gener, teniu fins dia 20 de febrer per pagar la multa i, si dia 20 cau en diumenge (que és un dia no hàbil), fins dilluns, 21 de febrer, per pagar-la. |
| Entre dia 16 i darrer dia del mes → | Del dia que rebeu la notificació fins dia 5 del segon mes posterior (o el dia hàbil immediatament posterior) | P. ex: Si rebeu la notificació dia 23 de gener, teniu fins dia 5 de març per pagar la multa (dia 5 de dos mesos després) i, si dia 5 cau en diumenge (que és un dia no hàbil), teniu fins dilluns, 6 de març, per pagar-la. |

Si no heu abonat l'import de la sanció dins del termini establert, us en exigirem el pagament mitjançant el procediment administratiu de constrenyiment.

5. Notificar el present acord a l'interessat tot indicant-li que no posa fi a la via administrativa contra la qual es podrà interposar els recursos pertinents.

Palma, en data de la signatura electrònica.

EXPEDIENT 878042D: PROPOSTA D'ACORD PER APROVAR EL CONVENI DE COL-LABORACIÓ EN MATÈRIA DE CARRETERES ENTRE EL L'AJUNTAMENT DE PALMA I EL CONSELL INSULAR DE MALLORCA, ANOMENAT "CONVENI DE COL-LABORACIÓ EN MATÈRIA DE CARRETERES ENTRE EL CONSELL DE MALLORCA I L'AJUNTAMENT DE PALMA, EN RELACIÓ A LA CESSIÓ DE LA VIA MA-15D DEL TERME MUNICIPAL DE PALMA".

Es dona compte de la següent proposta del conseller executiu del Departament de Mobilitat i Infraestructures:

Proposta d'acord del Consell Executiu d'aprovació del conveni de col·laboració entre el Consell de Mallorca i l'Ajuntament de Palma en relació a la cessió de la via Ma-15D del terme municipal de Palma. Expedient 878042D

Antecedents

1. L'objecte d'aquest conveni és articular la col·laboració entre el Consell Insular de Mallorca i l'Ajuntament de Palma en matèria de carreteres, pel qual el Consell de Mallorca cedeix a dita entitat local el tram de la via Ma-15D, PQ inicial 3+960 i PQ final 7+028, assumeix el compromís en relació al finançament de la renovació del ferm i la construcció d'una rotonda en la intersecció de la via Ma-15D i el Camí de Sa Milana, així com la reurbanització de la via ma-15D per part de l'Ajuntament de Palma.
2. Ateses les afeccions que comporta la intervenció, en la renovació del ferm i l'esmentada construcció de la rotonda, i atesa la confluència de competències municipals i insulars en el tram objecte del projecte, i a l'efecte d'aconseguir una major eficiència i eficàcia, maximitzant els recursos econòmics i tècnics, i al mateix temps minorar les molèsties sobre la ciutadania, l'execució de totes les actuacions la portarà a terme una sola Administració, en aquest cas l'Ajuntament de Palma.
3. En data 2 d'agost de 2022, el Servei d'Explotació i Conservació de la Direcció Insular d'Infraestructures va emetre informe tècnic en relació a la cessió del tram de la via Ma-15D i dia 28 de febrer de 2023, el coordinador en cap de la Direcció Insular d'Infraestructures, va emetre informe tècnic, complementari al primer, en relació a la solució òptima en relació a la rehabilitació del ferm de la via i la construcció de la rotonda en la intersecció de la via Ma15D i el Camí de Sa Milana.
4. La directora insular d'Infraestructures, el dia 9 de març de 2023, va emetre una memòria justificativa en relació a la necessitat de dur a terme un conveni col·laboració en matèria de carreteres entre el Consell de Mallorca i l'Ajuntament de Palma.
5. En data 10 de març de 2023, el conseller executiu del Departament de Mobilitat i Infraestructures va dictar resolució d'inici en relació al procediment per a l'aprovació del conveni de col·laboració en matèria de carreteres entre el Consell de Mallorca i l'Ajuntament de Palma, anomenat "*Conveni de col·laboració en matèria de carreteres entre el Consell de Mallorca i l'Ajuntament de Palma, en relació a la cessió de la via Ma-15D del terme municipal de Palma*".

6. En data 13 de març de 2022, s'ha emès informe sobre els aspectes jurídics del conveni.

7. En data 20 de març de 2023, la Intervenció Delegada ha emès informe en el sentit de que la proposta d'aprovació del conveni no està subjecte a fiscalització prèvia.

Fonaments de dret

I. Llei 40/2015, d'1 d'octubre, de Règim Jurídic del Sector Públic (BOE núm. 236, de 2 d'octubre e 2015), art. 47 i següents.

II. La Llei Orgànica 1/2007, de 28 de febrer, de reforma de l'Estatut de Autonomia de les Illes Balears, en el seu article 70.15, estableix com a competència pròpia dels Consells Insulars les carreteres i camins.

III. Així mateix, d'acord amb el Decret de la presidenta del Consell Insular de Mallorca, de 9 de desembre de 2019, pel qual es determina l'organització del Consell Insular de Mallorca (BOIB núm. 167, de 12 de desembre de 2019), en la seva vigent redacció, concretament l'art. 8.a), el Departament de Mobilitat i Infraestructures té com a atribucions, *"Planificar i executar obres de construcció, ampliació, explotació i manteniment de carreteres, aparcaments públics, vials cívics i altres infraestructures relacionades directament amb les carreteres i camins públics, i també administrar i gestionar els que són de titularitat del Consell de Mallorca."*

IV. L'article 36.d) del Reglament orgànic del Consell de Mallorca aprovat per acord del Ple de dia 22 d'abril de 2018 (BOIB núm. 89, de 196 de juliol de 2005), l'òrgan competent per aprovar els convenis és el Consell Executiu del Consell de Mallorca.

V. D'acord amb el vigent Decret d'organització del Consell Insular de Mallorca abans esmentat, i en virtut el que disposa l'art. 1.d), correspon als consellers executius i a les conselleres executives signar en nom del Consell de Mallorca els convenis de col·laboració amb altres entitats públiques o privades relatius a assumptes del departament.

VI. En relació a la cessió de la via, i l'article 7.2.1 de la LCAIB, assenyala que *"la modificació de les xarxes pot produir-se de la següent manera: per canvi de titularitat de les carreteres existents, en virtut de transferències o acord mutu entre les administracions públiques interessades"*.

Per tot l'exposat, ateses les atribucions que m'han estat conferides, elevo al Consell Executiu per a la seva aprovació, la següent proposta d'

Acord

1. Aprovar el conveni de col·laboració en matèria de carreteres entre el l'Ajuntament de Palma i el Consell Insular de Mallorca, anomenat *"Conveni de col·laboració en matèria de carreteres entre el Consell de Mallorca i l'Ajuntament de Palma, en relació a la cessió de la via Ma-15D del terme municipal de Palma"*, el text del qual s'annexa i que forma part integrant d'aquest acord.

2. Notificar l'adopció de l'acord a les parts interessades.

3. Una vegada formalitzat el conveni i als efectes adients, comunicar-ho a la Direcció Insular d'Infraestructures, així com ordenar la publicació al *Butlletí Oficial de les Illes Balears* als efectes del seu general coneixement.

Contra aquest acord, que no posa fi a la via administrativa, podeu interposar el recurs d'alçada en el termini d'un mes, comptador a partir de l'endemà de rebre aquesta notificació o publicació. El recurs es pot interposar formalment davant el Consell Executiu o davant la Comissió de Govern del Consell Insular de Mallorca, que és l'òrgan competent per resoldre'l.

Contra la desestimació expressa d'aquest recurs d'alçada, hi podeu interposar el recurs contenciós administratiu davant el Jutjat Contenciós Administratiu de Palma que correspongui, en el termini de dos mesos, comptadors a partir de l'endemà de rebre la notificació de la desestimació del dit recurs d'alçada.

Si han transcorregut tres mesos des de la interposició del recurs d'alçada i no n'heu rebut la notificació de resolució expressa, s'entén desestimat per silenci i podeu interposar el recurs contenciós administratiu davant el Jutjat contenciós Administratiu de Palma que correspongui, sense limitació de temps.

No obstant l'anterior, podeu interposar, si escau, qualsevol altre recurs que considereu oportú. Tot això de conformitat amb la Llei 29/1998, de 13 de juliol, reguladora de la jurisdicció contenciosa administrativa i la Llei 39/2015, d'1 d'octubre, del procediment administratiu comú de les administracions públiques.

Palma, a data de la signatura electrònica

El conseller executiu del Departament de
Mobilitat i Infraestructures

ANNEXOS

CONVENI DE COL·LABORACIÓ EN MATÈRIA DE CARRETERES ENTRE EL CONSELL DE MALLORCA I L'AJUNTAMENT DE PALMA, EN RELACIÓ A LA CESSIÓ DE LA VIA Ma-15D DEL TERME MUNICIPAL DE PALMA

Al lloc i data de les signatures electròniques

REUNITS

D'una banda, l'Hble. Sr. Iván Sevillano Miguel, conseller executiu de Mobilitat i Infraestructures, en representació del Consell de Mallorca, d'acord amb el decret de la presidenta del Consell Insular de Mallorca, de 9 de desembre de 2019, pel qual es determina l'organització del Consell Insular de Mallorca (BOIB núm. 167, de 12 de desembre de 2019), en la seva vigent redacció,

I per l'altra, el Sr. José Hila Vargas, alcalde de Palma, per l'acord del Ple adoptat en la sessió extraordinària de 13 de juny de 2019, en virtut de les facultats que li atribueix l'article 21 de la Llei 7/1985, de 2 d'abril, Reguladora de les Bases de Règim Local

Les parts es reconeixen per la representació amb que actuen, la capacitat suficient per formalitzar aquest conveni, per la qual cosa,

EXPOSEN

I. El Consell de Mallorca és el titular de la via Ma-15D segons consta a l'Inventari General de Béns d'aquesta institució.

II. En data 6 de juliol de 2022, va tenir entrada escrit de l'Ajuntament de Palma, núm. 37989 del registre general del Consell de Mallorca, on sol·licitava la cessió d'un tram de la via Ma-15D, en el terme municipal de Palma.

No obstant l'anterior, atesa l'avaluació tècnica i d'acord amb les característiques de la via, la cessió ha de comprendre de la totalitat de la via.

III. El dia 2 d'agost de 2022, el Servei d'Explotació i Conservació de la Direcció Insular d'Infraestructures, va emetre informe relatiu a la cessió, per part del Consell de Mallorca, de la titularitat a l'Ajuntament de Palma de la via Ma-15D, des de la rotonda de Son Llàtzer a la rotonda amb la sortida 7 de la Ma-15 (pk. inicial 3,960 pk. final 7,028), adjuntant plànols en relació a dita infraestructura objecte de cessió.

Per altra banda, en data 28 de febrer de 2023, el coordinador en cap de la Direcció Insular d'Infraestructures, va emetre informe complementari relatiu a la necessitat de dotar a l'Ajuntament de Palma del finançament perquè sigui aquesta administració la que desenvolupi l'obra de reforç de ferm i l'adopció de les mesures més adients pel que fa a la reducció d'incidents a la intersecció del Camí de Muntanya amb la Ma-15D.

IV. Que aquesta cessió de la titularitat suposarà una millora i una gestió més eficaç de les respectives xarxes viàries d'ambdues administracions.

V. La via Ma-15D objecte de la cessió a l'Ajuntament de Palma, i segons consta en el Pla Director Sectorial de Carreteres forma part de la "Xarxa Secundària" i no li és exigible la connectivitat que imposa la norma balear sobre les carreteres de la Xarxa Primària. No obstant l'anterior, aquesta connectivitat es mantindrà.

VI. El Departament de Mobilitat i Infraestructures del Consell de Mallorca, en relació a la via Ma-15D, i dins de les seves competències, havia previst la redacció d'un projecte per a la remodelació integral d'un tram de la travessera, amb la millora de la intersecció de la via Ma-15D amb el Camí de Sa Milana, per la qual cosa ja disposa d'estudis previs, cates, alçaments topogràfics, etc.

VII. Ambdues administracions consideren d'interès públic la millora de la carretera Ma-15D, i que la remodelació de la travessia deu anar acompanyada de la reurbanització i dotació de serveis.

Per tot això, acorden subscriure aquest conveni, que es regira per les següents,

CLÀUSULES

PRIMERA. Objecte del conveni

L'objecte d'aquest conveni és la cessió per part del Consell de Mallorca a l'Ajuntament de Palma de la titularitat de la via Ma-15D que a continuació es descriu i l'adopció, per part de la Direcció Insular d'Infraestructures del Departament de Mobilitat i Infraestructures, dels compromisos següents:

1.1 Ma-15D: El tram objecte de cessió és el comprés entre les dues rotondes extremes de la variant.

p.k. inicial= 3,960 (rotonda variant)

p.k. final= 7,028 (rotonda variant)

longitud= 3068 m

ample mitjà = 9 m

superfície estimada= 27.612 m²

Valoració patrimonial estimada:

superfície= 27.612 m²

preu unitari= 25 €/m²

valoració= 27.612 m² X 25 €/m² = 690.300 €

1.2 Entrega de tota la documentació en referència als estudis previs realitzats sobre la travessera Ma-15D.

1.3 La prestació de col·laboració tècnica per a la redacció del projecte de remodelació de la travessera urbana Ma-15D i la millora de la intersecció d'aquesta amb el Camí de Sa Milana.

1.4 L'assumpció dels costos de la reparació del ferm de la via Ma-15D en la travessera urbana objecte de cessió.

1.5 L'assumpció dels costos de les obres de la construcció d'una rotonda en la intersecció de la via Ma-15D i el Camí de Sa Milana.

Els informes del Servei d'Explotació i Conservació i del Coordinador en Cap, ambdós de la Direcció Insular d'Infraestructures, esmentats en l'antecedent tercer, són del següent tenor literal:

“Una vegada executada la variant de Son Ferriol la travessera pot ésser objecte de cessió al municipi. El tram objecte de cessió a la corporació municipal de Palma travessa sòl urbà i suporta un trànsit eminentment local. En conseqüència, entenem més eficaç la gestió municipal de la via, per tal que se simplificarà la tramitació dels expedients vinculats a autoritzacions d'obres dels veïnats i a l'explotació de la via. La carretera Ma-5012 segons consta al Pla Director Sectorial de Carreteres forma part de la xarxa no principal i en conseqüència no li és d'aplicació l'article 5.1 de la llei 5/1990 de 24 de maig, de Carreteres de la CAIB, respecte de la connectivitat. La xarxa de carreteres principal gestionada pel Consell de Mallorca es mantindrà connexa, una vegada cedit el tram de carretera que es descriu a continuació i que s'ha grafiat al plànol adjunt.

La conservació estructural del pont que travessa la Ma-30 seguirà sent de competència del Consell de Mallorca i la conservació de la superestructura: paviments, sistema de contenció i serveis serà de competència municipal.

Ma-15D: *El tram objecte de cessió és el comprés entre les dues rotondes extremes de la variant.*

p.k. inicial= 3,960 (rotonda variant)

p.k. final= 7,028 (rotonda variant)

longitud= 3068 m

ample mitjà = 9 m

superfície estimada= 27.612 m²

Valoració patrimonial estimada:

superfície= 27.612 m²

preu unitari= 25 €/m²

valoració= 27.612 m² X 25 €/m² = 690.300 €

Nota:

El paviment es troba parcialment en mal estat. No requerirà actuació el tram d'elevació sobre la Ma-30 ni l'entorn de la rotonda del camí de ses bateries. La resta de superfície sí que requereix d'una repavimentació per lliurar-la al municipi en condicions òptimes”

“INFORME

En data 02 d'agost d'acord amb el que recull els antecedents anteriorment esmentats se sol·licita al servei d'explotació i conservació informe en referència a la cessió de la titularitat de la carretera Ma-15D. En aquest informe es recull la justificació de la necessitat de la cessió, però es fa referència al fet que s'haurà de lliurar la carretera en condicions òptimes, és a dir, amb la renovació de l'asfalt necessari. Es coincideix amb aquest informe, però s'ha de matisar el següent: des del servei de planificació i projectes s'estava treballant en la solució òptima per a la rehabilitació del ferm de la Ma-15D, atès que ens trobem en un entorn urbà on hi ha problemes relacionats amb l'alçada de la calçada pel que fa a les voreres, els drenatges de la carretera i municipals, les canalitzacions de serveis existents,...la solució adequada, hauria de ser obligatòriament coordinada amb les entitats municipals, atès que des del departament de carreteres no es podia actuar sobre el ferm sense abans haver resolt els serveis afectats i la correcta urbanització de la zona.

La motivació d'aquest informe tècnic és la necessitat d'explicar per què no és possible realitzar l'obra d'asfaltat en aquest moment, i s'ha de dotar a l'ajuntament del pressupost perquè ells la desenvolupin una vegada cedida la carretera.

A continuació, s'explica el que s'ha indicat anteriorment, incloent-hi quines característiques té la via per dotar del context apropiat l'explicació

L'antiga carretera Ma 15 passava per un lateral de la zona urbana de Son Ferriol. Al construir la variant de Son Ferriol i quedar en servei al voltant de l'any 2007, el tram de l'antiga carretera va passar a ser preferentment de comunicació veïnal passant a anomenar-se Ma 15D. En aquests casos, s'inicia un tràmit de cessió als ajuntaments dels trams que deixen de ser principals. Exemples a la mateixa carretera Ma 15 són les variants d'Algaida, Vilafranca, Manacor o Sant Llorenç.

El traçat de la Ma 15D és de característiques clarament urbanes. Des de la rotonda de l'hospital de Son Espases, més coneguda per la rotonda de Can Maties i Miquel a causa del restaurant del mateix nom, es van planificant cada cop més construccions als costats de la carretera, sent l'últim exemple la futura construcció de l'Institut. El tram coincident amb el nucli urbà de Son Ferriol des del carrer Babieca i més enllà de la intersecció amb el camí de Muntanya té característiques similars a una travessia. El tram final fins a la sortida 7 de la Ma 15 també té nombroses edificacions amb els corresponents accessos a una o diverses finques i ara es pot considerar periurbà però ben aviat passarà a tenir caràcter urbà. Per això es pot concloure que la Ma 15D té característiques eminentment urbanes.

La Llei 5/1990, de 24 de maig, de Carreteres de la Comunitat Autònoma de les Illes Balears estableix a l'article 31 una zona de protecció de 18 metres on no es poden realitzar obres ni es permeten més usos que els compatibles amb la seguretat viària amb l'autorització prèvia de l'organisme gestor. A més, a l'apartat 2 del mateix article s'indica que per a la posada en marxa de qualsevol activitat nova o modificació de l'existent que es produeixi a menys de 50 metres serà preceptiu l'informe de l'organisme titular de la carretera. Això condiona el desenvolupament i l'ordenació urbanística de tot el tram. Aquests condicionants no serien aplicables en cas que la Ma-15D fos de titularitat municipal.

A l'article 33 de la Llei 5/1990, de 24 de maig, de Carreteres de la Comunitat Autònoma de les Illes Balears i com a continuació del paràgraf anterior, s'estableix una sèrie de prohibicions com les instal·lacions esportives amb caràcter permanent dins de la zona de protecció, instal·lacions turístiques i comercials quan no siguin provisionals o mòbils o bé línies aèries de nova construcció. També al mateix article s'assenyala que les condicions soterrades només es poden autoritzar a una distància no inferior als tres metres de l'aresta de l'esplanació de la carretera. És cert que s'estableix per a casos especials de serveis d'interès públic la reducció de l'esmentada distància de tres metres a un metre, però mai no es permetrien noves conduccions per sota de la calçada, com és habitual als carrers de traçat urbà.

Actualment hi ha un problema de drenatge entre els carrers Felanitx i Maria Anna Bonafé i també entre l'avinguda del Cid i el Camí de Muntanya, pel fet que els successius reforços de ferm de la carretera han elevat la rasant de tal manera que quan es produeixen precipitacions intenses és freqüent que entri l'aigua a garatges i plantes baixes de les edificacions més properes. Per solucionar aquest problema s'hauria de rebaixar la rasant de la carretera en algunes zones fins a 11 centímetres, segons l'informe efectuat pel laboratori de Carreteres. L'espessor de la mescla bituminosa és inferior i per tant quedarien afectades les capes inferiors formades per macadam. Això obligaria a la substitució total del ferm i la consegüent afecció a les conduccions de drenatge i clavegueram presents a la zona.

Una ordenació adequada de la urbanització de la zona s'ha de fer des d'una perspectiva municipal. Exemples d'això és el nombre d'aparcaments en paral·lel o en bateria, la ubicació i les dimensions d'un carril bici, el tipus i la ubicació de l'arbrat i espècies vegetals en general en parterres i jardineres, alçada i lluminàries de l'enllumenat, canalitzacions per als diferents serveis urbans, accessibilitat, etc.

El disseny de les rotondes de carreteres és molt més estricte que el de les rotondes urbanes. A la intersecció del Camí de Muntanya amb la Ma 15D i el Camí de Sa Milana s'han produït incidents habituals que podrien reduir-se en nombre i gravetat amb una solució mitjançant semàfors o bé mitjançant la construcció d'una rotonda. Si s'escollís aquesta darrera solució, un disseny municipal seria molt més flexible que el que imposa la Instrucció de Carreteres i es podria adequar molt millor a les necessitats d'un trànsit eminentment urbà. Aquesta obra es podria aprofitar per poder solucionar el problema del drenatge de l'aigua de pluja procedent del Camí de Muntanya de titularitat municipal.

Especialment al tram més urbà hi ha presència de contenidors d'escombraries, parades de transport públic, zones de parc al costat de la carretera freqüentades per menors, un Centre de Salut, negocis, locals d'hostaleria, semàfors amb els corresponents passos de vianants i en general una estructura totalment urbana per a la qual no està dissenyada l'actual Llei de Carreteres. Per això és aconsellable procedir com més aviat millor a la cessió del tram de carretera perquè passi a l'àmbit municipal on es podrà desenvolupar d'una manera més adequada per als ciutadans.”

Atesa l'avaluació tècnica de la petició municipal i d'acord amb les característiques de la via, la cessió ha de comprendre la totalitat de la via. No obstant això i donades les diferències funcionals de la via, que permet diferenciar dos trams, aquesta cessió es realitzarà segons les fases que es detallen seguidament.

Fase I: Cessió del tram comprès entre la rotonda d'accés a l'hospital de Son Llätzer fins a l'encreuament de la Ma-15D amb el carrer Babieca, inclòs est.

Fase II: Cessió del tram comprès entre l'encreuament anterior i la rotonda de la sortida 15 de la Ma-15, inclosa aquesta. En aquest tram s'inclou altra rotonda de nova construcció a la intersecció de la Ma-15D, el camí de Sa Milana i el Camí de Muntanya.

S'adjunta plànol de planta dels trams corresponents a cadascuna de les fases descrites.

La recepció d'ambdues fases es farà immediatament després de la signatura del present conveni amb les següents prescripcions relatives a responsabilitat patrimonial, conservació i manteniment dels trams esmentats.

El tram corresponent a la Fase I, a l'endemà de la data de signatura del conveni s'integrarà dins la xarxa viària municipal a tots els efectes, patrimonial, de conservació, manteniment, etc.

Fase II: Fins a la finalització de les obres corresponents a la reurbanització del viari o, al seu cas, al 31 de desembre de 2026, la responsabilitat patrimonial, conservació, manteniment del tram, serà competència del Consell Insular de Mallorca.

SEGONA. Vigència i duració del conveni

La vigència d'aquest conveni es de quatre (4) anualitats a partir de la data de la signatura d'aquest document o, al seu cas, no després del 31 de desembre de 2026, i en conseqüència, obliga a les parts des d'aquest moment i fins el compliment de les obligacions per a les parts, o bé fins que sobrevingui una de les causes d'extinció previstes a la clàusula sisena.

TERCERA. Desenvolupament dels objectius

Les parts mitjançant el present conveni acorden, els drets i les obligacions que cada una d'elles assumeix.

Per part del Consell de Mallorca:

- a) Cedir la titularitat de la via Ma-15D a l'Ajuntament de Palma, tram descrit en la clàusula primera i, en conseqüència, aquesta passarà a integrar-se en la xarxa local de l'Ajuntament des del moment en què se'n formalitzi la recepció mitjançant la signatura, per ambdues administracions públiques, de la corresponent "Acta de Lliurament". Tot això amb les prescripcions establertes a l'esmentat conveni.
- b) Entregar tota la documentació en referència als estudis previs realitzats sobre la travessera Ma-15D.
- c) Prestar la col·laboració tècnica per a la redacció del projecte de remodelació de la travessera urbana Ma-15D i la millora de la intersecció d'aquesta amb el Camí de Sa Milana.

- d) Assumir els costos de la reconstrucció del ferm de la via Ma-15D i la seva pavimentació segons la nova rasant de la via amb una rasant deprimida respecte de l'actual, així com, assumir els relatius a l'execució del projecte constructiu d'una rotonda en la intersecció de la via Ma-15D i el Camí de Sa Milana per a la millora de la intersecció entre aquestes dues infraestructures.

A la data de la signatura d'aquest conveni s'estima un cost pels conceptes esmentats de dos milions cent mil euros (2.100.000,00 €)

- e) Assumir les indemnitzacions a tercers per responsabilitat patrimonial per a fets ocorreguts amb posterioritat a la signatura d'aquest conveni i que afectin el manteniment i els elements que formen part de la via objecte de cessió, segons les fases establertes en aquest conveni.

Per part de l'Ajuntament de Palma

- a) Acceptar la titularitat de la via Ma-15D, objecte de cessió i, en conseqüència, assumir la conservació i manteniment, així com totes les competències i deures que comporta, segons l'establert en les clàusules d'aquest conveni.
- b) Assumir les indemnitzacions a tercers per responsabilitat patrimonial per a fets ocorreguts amb posterioritat a la signatura d'aquest conveni i que afectin el manteniment i els elements que formen part de la via objecte de cessió, segons les fases establertes en aquest conveni.
- c) Redactar, supervisar, aprovar, licitar i executar els projectes constructius a tot l'àmbit de cessió definit en aquest conveni, incloent la rotonda en la intersecció de la via Ma-15D i el Camí de Sa Milana, així com el relatiu a la reurbanització de via Ma-15D en la travessera urbana objecte de cessió. Aquests projectes es desenvoluparan amb dues fases. El primer projecte té com a àmbit d'actuació el tram de la Ma-15D definit per la Fase I. El segon projecte tindrà com a àmbit d'actuació la resta del tram objecte de cessió.

A la data de la signatura d'aquest conveni s'estima un cost pels conceptes esmentats de cinc milions cinc-cents mil euros (5.500.000,00 €)

QUARTA. Gestió del Conveni

Amb la finalitat de tractar totes aquelles qüestions que es puguin derivar del present conveni i proposar, si escau, el cas als òrgans competents les mesures a adoptar, es podrà constituir una comissió de seguiment, bilateral i paritària.

CINQUENA. Modificacions del conveni

La modificació del Conveni s'atendrà al procediment i requisits establerts per a la LRJSP 40/2015.

Les modificacions es tractaran prèviament al sí de la comissió de seguiment i hauran de ser acordades per les parts intervinents en el Conveni, atenent a l'article 49 g) de la LRJSP 40/2015, i per a la seva tramitació s'haurà incloure el contingut mínim que estableix l'article 49.

SISENA. Extinció i resolució del Conveni

El conveni es resoldrà pel compliment de l'objecte del conveni i una vegada finalitzat el seu termini de vigència si així ho determinen les parts. En cas contrari s'entendrà prorrogat tàcitament.

Seràn causes de resolució les contemplades a l'article 51.2 de la Llei 40/2015 (LRJSP); és a dir, l'incompliment de les obligacions i compromisos per alguna de les parts, l'acord unànimement entre aquestes, la decisió judicial que declari nul el conveni o per qualsevol altra causa prevista en el conveni o a les lleis corresponents.

Quant als efectes d'una resolució anticipada, s'haurà de tenir en compte el indicat a l'article 52 de la Llei 40/2015 LRJSP i procedir a la corresponent liquidació de l'aportació d'ambdues parts en funció de les tasques i funcions que s'hagin desenvolupat.

SETENA. Naturalesa jurídica i règim jurídic

El present conveni té la naturalesa administrativa prevista en l'article 47.2 a de la LRJSP, dins del Capítol VI del seu Títol Preliminar, que contempla el règim jurídic complet dels convenis i recull la definició, tipus, contingut, etc... i quants elements es consideren necessaris per a la seva aprovació, subscripció i validesa.

En cas de litigi entre les parts, les qüestions en controvèrsia seran sotmeses a la jurisdicció contenciosa administrativa, de conformitat amb el que es preveu a l'article 44 de la Llei 29/1998, de 13 de juliol, de la Jurisdicció contenciosa administrativa.

No obstant l'anterior, les parts acorden resoldre de mutu acord les qüestions que pugin sorgir de la interpretació i el compliment d'aquest conveni o plantejar-les, en el seu cas, davant la comissió de seguiment que es creï.

Com a prova de conformitat amb el contingut d'aquest conveni, les parts el signen per duplicat exemplar i a un sol efecte, en el lloc i data indicats a l'encapçalament,

EL CONSELLER EXECUTIU DEL
DEPARTAMENT DE MOBILITAT
I INFRASTRUCTURES

Iván Sevillano Miguel

EL BATLE – PRESIDENT DE
L'AJUNTAMENT DE PALMA

José Hila Vargas

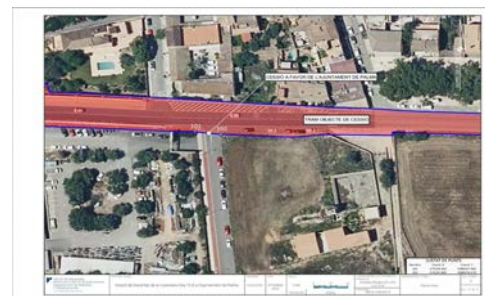

EXPEDIENT 936210R: PROPOSTA D'ACORD PER AUTORITZAR AL CONSELLER EXECUTIU DE MOBILITAT I INFRAESTRUCTURES PER APROVAR L'EXPEDIENT DE CONTRACTACIÓ DEL SERVEI D'ATENCIÓ A L'USUARI DURANT LES RESTRICCIONS DEL TRÀNSIT DE FORMENTOR, MA-2210. TM POLLENÇA. REF. INTERNA 2023/12/SER, IMPORT 89.825,25 €, IVA INCLÒS, PARTIDA 55.45300.22706.

Es dona compte de la següent proposta del conseller executiu del Departament de Mobilitat i Infraestructures:

Proposta d'acord pel qual s'atorga al conseller executiu de Mobilitat i Infraestructures l'autorització prèvia per aprovar l'expedient de contractació del servei d'atenció a l'usuari durant les restriccions del trànsit de Formentor, Ma-2210. TM Pollença. Referència interna 2023/12/SER (EXPT. ELECTRÒNIC 936210R), mitjançant procediment obert simplificat

El conseller executiu de Mobilitat i Infraestructures, d'acord amb les atribucions que li confereix la legislació vigent i per tal d'obtenir autorització prèvia del Consell Executiu abans d'aprovar l'expedient de referència, d'acord amb l'article 28.1.h) de la Llei 4/2022, de 28 de juny, de consells insulars, i l'Acord del Consell Executiu de data 2 de març de 2023 (BOIB núm. 30, de 09/03/2023), de delegació del Consell Executiu en els consellers o conselleres executius/ves, eleva al Consell Executiu la següent:

PROPOSTA D'ACORD

Antecedents

- 1.- En data 23 de març de 2023, el coordinador en cap de la Direcció Insular d'Infraestructures va signar la versió definitiva de la memòria justificativa i de criteris d'adjudicació. En la mateixa data, el coordinador en cap signa també el Plec de Prescripcions Tècniques, i en data 24 de març de 2023, la directora insular d'Infraestructures, va proposar l'inici de l'expedient.
- 2.- En data 27 de març de 2023, el conseller executiu de Mobilitat i Infraestructures va dictar la Resolució d'inici de l'expedient de contractació del servei d'atenció a l'usuari durant les restriccions del trànsit de Formentor, Ma-2210. TM Pollença. Referència interna 2023/12/SER (EXPT. ELECTRÒNIC 936210R), mitjançant procediment obert simplificat.
- 3.- Es disposa d'operació comptable RC 220230004939 amb càrrec la partida 55 45300 22706.
4. En data 28 de març de 2023 s'incorpora a l'expedient el Plec de Clàusules Administratives Particulars, signats pel cap de secció de Contractació.
5. I en data 28 de març de 2023 el Cap de Secció de Contractació ha signat l'informe jurídic per l'aprovació de l'expedient de contractació.

Fonaments de dret

- 1.- L'article 28.1.h) de la Llei 4/2022, de 28 de juny, de consells insulars, atribueix al Consell Executiu les competències d'òrgan de contractació en tot tipus de contractes en els mateixos casos que la legislació de contractes del sector públic preveu per a la Junta de Govern Local en els municipis de gran població.
- 2.- El Consell Executiu de dia 2 de març de 2023 (BOIB núm.30, de dia 9 de març de 2023) va acordar delegar en el conseller executiu o consellera executiva competent per raó de la matèria les competències d'òrgan de contractació; no obstant per exercir aquesta delegació es requereix l'autorització prèvia del Consell Executiu per aprovar qualsevol expedient de contractació en què el seu valor estimat sigui igual o superior a 50.000,00 €.

Per tot això, **el Consell Executiu adopta el següent acord:**

- ✓ Autoritzar al conseller executiu de Mobilitat i Infraestructures per aprovar l'expedient de contractació del servei d'atenció a l'usuari durant les restriccions del trànsit de Formentor, Ma-2210. TM Pollença. Referència interna 2023/12/SER (EXPT. ELECTRÒNIC 936210R), per un import de VUITANTA-NOU MIL VUIT-CENTS VINT-I-CINC EUROS AMB VINT-I-CINS CÈNTIMS (89.825,25 €), IVA inclòs, amb càrrec a la partida pressupostària 55.45300.22706.